



REPUBLIQUE DEMOCRATIQUE DU CONGO

**ENQUETE INTEGREE DE SURVEILLANCE
COMPORTEMENTALE ET DE SEROPREVALENCE**

EN

REPUBLIQUE DEMOCRATIQUE DU CONGO

RAPPORT D'ENQUETE

Février 2014



AVANT-PROPOS

Les enquêtes intégrées de surveillance comportementale et de séroprévalence (IBBS) en République Démocratique du Congo ont été réalisées au quatrième trimestre de l'année 2012 par l'Ecole de Santé Publique de l'Université de Kinshasa, sous la coordination administrative de l'Université de Tulane des Etats Unis d'Amérique.

Ces enquêtes ont bénéficié de l'appui financier de PEPFAR/CDC ainsi que l'appui technique de CDC et de l'Université de Tulane.

Ces enquêtes qui doivent être menées de façon cyclique tous les 2 ans fournissent des informations sur les indicateurs clés de suivi de l'infection par le VIH dans certains groupes cibles à haut risque de VIH.

Ce rapport présente les principaux résultats de ces enquêtes. Les analyses approfondies des données feront l'objet des monographies qui seront largement diffusées à travers la république ainsi que des publications scientifiques qui seront publiées dans les revues scientifiques à comité de lecture.

**ENQUETE INTEGREE DE SURVEILLANCE
COMPORTEMENTALE ET DE SEROPREVALENCE**

EN

REPUBLIQUE DEMOCRATIQUE DU CONGO

RAPPORT D'ENQUETE

Table des matières

REMERCIEMENTS	7
LISTE DES ABREVIATIONS	8
LISTE DES TABLEAUX	9
LISTE DES GRAPHIQUES	15
RESUME	16
1. CONTEXTE	23
1.1. SITUATION DU VIH / SIDA EN RDC	23
1.2. UTILISATION DES DONNEES DE SURVEILLANCE BIOLOGIQUE ET COMPORTEMENTALE INTEGREE VIH/IST POUR LA PRISE DE DECISION...24	24
2. BUT ET OBJECTIFS DE L'ETUDE	26
3. METHODES ET PROCEDURES	26
3.1 SITES DE L'ETUDE	26
3.2 POPULATIONS DE L'ENQUETE	27
3.3. LES CRITERES D'INCLUSION ET D'EXCLUSION	27
3.3.1 <i>Les jeunes de la rue</i>	27
3.3.2. <i>Mineurs (creuseurs/chercheurs de diamant, or ou coltan)</i>	27
3.3.3. <i>Les camionneurs (et leurs assistants)</i>	28
3.3.4 <i>Les travailleuses du sexe</i>	28
3.4. PLAN D'ECHANTILLONNAGE, TAILLES DES ECHANTILLONS ET TECHNIQUES D'ECHANTILLONNAGE	28
3.4.1 <i>Les stratégies d'échantillonnage</i>	28
3.5. CARTOGRAPHIE (MAPPING) DES LIEUX DE L'ENQUETE ET DES PARTICIPANTS POTENTIELS DE L'ENQUETE	29
3.5.1. <i>Mapping des jeunes de la rue</i>	29
3.5.3. <i>Les camionneurs (et leurs assistants)</i>	29
3.5.4. <i>Mapping des travailleurs du sexe</i>	29
3.6 TAILLE DES ECHANTILLONS	30
3.7 PLAN D'ECHANTILLONNAGE	31
3.8 LES PROCEDURES DE COLLECTE DES DONNEES (INTERVIEW)	31
3.9 PROCEDURES DE LABORATOIRE: VIH ET DEPISTAGE DE LA SYPHILIS	32
3.9.2 <i>Traitement des échantillons de sang</i>	32
3.10 <i>Considérations éthiques</i>	35
4. RESULTATS	36
4.1 RESULTATS DE L'ENQUETE AUPRES DES ENFANTS DE LA RUE	36
4.1.1 <i>Caractéristiques sociodémographiques des enfants de la rue enquêtés</i>	36
4.1.1.1 <i>Caractéristiques sociodémographiques par lieu où on passe la nuit</i>	38
4.1.1.2 <i>Raisons qui poussent les enfants à vivre dans la rue</i>	40
4.1.1.3 <i>Consommation de la drogue en fonction du lieu où on passe la nuit</i>	40
4.1.2 <i>Comportements sexuels</i>	41
4.1.2.1 <i>Age au premier rapport sexuel</i>	41
N=782	42
RELIGION	42
4.1.2.2 <i>Activité sexuelle récente</i>	42
4.1.2.3 <i>Les rapports sexuels monnayés</i>	44
4.1.2.4 <i>Le nombre de partenaires sexuels</i>	46
4.1.3 <i>Exposition à l'information sur le Sida</i>	47
4.1.4 <i>Connaissance des méthodes de prévention</i>	47
4.1.5 <i>UTILISATION DU PRESERVATIF</i>	54
4.1.5.1 <i>Utilisation des préservatifs lors du tout premier rapport sexuel</i>	54
4.1.5.2 <i>Utilisation du préservatif lors du dernier rapport sexuel</i>	56
4.1.6 <i>Accessibilité aux préservatifs et préférence des marques</i>	56
4.1.6.1 <i>Connaissance des points de vente de préservatifs</i>	57
4.1.6.2 <i>Proximité par rapport aux points de vente</i>	58

4.1.6.3 Marques de préservatifs préférées	59
4.1.7 <i>Connaissance des infections sexuellement transmissibles (IST)</i>	60
4.1.7.1 Connaissance des signes d'IST	60
4.1.8 <i>Antécédents d'IST</i>	61
4.1.8.1 Chemins thérapeutiques en cas d'IST	61
4.1.9 <i>Attitudes envers les personnes vivant avec le VIH (PVV)</i>	62
4.1.10 <i>Dépistage du VIH</i>	63
4.1.11 <i>Exposition aux programmes de lutte contre le VIH/SIDA</i>	64
4.1.11.1 Sources des messages sur le VIH/SIDA	65
4.1.12 <i>Aptitude à décider</i>	66
4.1.13 <i>Attitude sur le genre, équité entre les sexes, histoire de violences sexuelles</i>	69
4.1.13.1 Attitude sur le genre	69
4.1.13.2 Violences et Rapports sexuels forcés	71
4.1.14 <i>Prévalence du VIH auprès des enfants de la rue</i>	73
4.2 RESULTATS DE L'ENQUETE AUPRES DES MINIERS	74
4.2.1 <i>Caractéristiques sociodémographiques</i>	74
4.2.2 <i>Activité sexuelle et comportements sexuels</i>	76
4.2.2.1 Nombre des partenaires sexuels au cours des 12 derniers mois précédant l'enquête	77
4.2.3 <i>Exposition aux médias</i>	79
4.2.4 <i>Connaissance du VIH/SIDA</i>	81
4.2.4.1 Connaissances des modes de prévention du VIH/sida	82
4.2.4.2 Connaissance de la prévention de la transmission de l'infection de la mère à l'enfant	85
4.2.5 <i>Connaissance et utilisation du préservatif</i>	86
4.2.5.1 Connaissance du préservatif	86
4.2.5.2 Utilisation du préservatif par les miniers	87
4.2.6 <i>Connaissance des symptômes d'IST chez la femme et chez l'homme</i>	89
4.2.7 <i>Antécédents d'IST et chemins thérapeutiques suivis</i>	90
4.2.7.1 Antécédents d'IST	90
4.2.7.2 Chemins thérapeutiques	91
4.2.7.3 Comportement sexuel au moment où les symptômes d'IST étaient présents	92
4.2.8 <i>Attitude vis à vis des personnes vivant avec le VIH</i>	93
4.2.9 <i>Expérience avec le dépistage volontaire du VIH</i>	94
4.2.10 <i>Attitude sur le genre, histoire de violences sexuelles et histoire de rapports sexuels forcés</i>	95
4.2.10.1 Attitude sur le genre	95
4.2.10.2 Histoire des violences sexuelles	97
4.2.10.3 Pressions de pression pour avoir des relations sexuelles	99
4.2.11 <i>Exposition aux messages sur le VIH/SIDA</i>	99
4.2.12 <i>Prévalence du VIH auprès des miniers</i>	101
4.3 RESULTATS DE L'ENQUETE AUPRES DES CAMIONNEURS	102
4.3.1 <i>Caractéristiques sociodémographiques des camionneurs enquêtés</i>	102
4.3.2 <i>Exposition aux médias</i>	103
4.3.2.1 Types de médias auxquels les camionneurs avaient été exposés au cours du mois précédant l'enquête	104
4.3.3 <i>Comportements sexuels</i>	106
4.3.3.1 Age médian aux premiers rapports sexuels, rapports sexuels en dehors du partenaire habituel et rapports sexuels monnayés	106
4.3.3.2 Nombre de partenaires sexuels	109
4.3.4 <i>Connaissance du VIH/SIDA</i>	110
4.3.5 <i>Utilisation du préservatif</i>	115
4.3.6 <i>Connaissance des symptômes d'IST</i>	116
4.3.7 <i>Antécédents d'IST et chemins thérapeutiques</i>	117
4.3.7.1 Antécédents d'IST	117
4.3.7.2 Chemins thérapeutiques	118
4.3.7.3 Comportement sexuel au moment de la présence des symptômes d'IST	119
4.3.8 <i>Attitudes envers les personnes vivant avec le VIH/SIDA</i>	121
4.3.9 <i>Expérience avec le dépistage volontaire du VIH</i>	122
4.3.10 <i>Opinion sur l'équité entre les sexes, l'histoire de violences et les rapports sexuels forcés</i>	123
4.3.11 <i>Histoire de violences envers les partenaires du sexe féminin</i>	124
4.3.12 <i>Rapports sexuels forcés</i>	124
4.3.13 <i>Exposition aux messages sur le VIH</i>	125
4.3.14 <i>Prévalence du VIH auprès des camionneurs</i>	126
4.4 RESULTATS DE L'ENQUETE AUPRES DES PROFESSIONNELLES DU SEXE	127
4.4.1 <i>Caractéristiques sociodémographiques des professionnels du sexe (PS)</i>	127

4.4.2 Exposition aux medias	129
4.4.3 Activité et comportements sexuels des PS	133
4.4.3.1 Activité sexuelle récente	133
4.4.3.2 Nombre de partenaires sexuels au cours de la période de 7 jours précédant l'enquête	134
4.4.3.3 Activité sexuelle le dernier jour de travail	135
4.4.4 Utilisation du préservatif	136
4.4.4.1 Utilisation systématique du préservatif au cours du dernier mois	138
4.4.4.2 Initiative d'utiliser le préservatif	139
4.4.4.3 Barrières à l'utilisation du préservatif	141
4.4.5 Accessibilité aux préservatifs	142
4.4.6 Connaissance des préservatifs	143
4.4.7 Connaissance des signes d'IST	144
4.4.7.1 Connaissance des signes d'IST chez la femme	144
4.4.7.2 Connaissances des signes d'IST chez l'homme	144
4.4.8 Antécédents d'IST et chemins thérapeutiques	145
4.4.8.1 Antécédents d'IST	145
4.4.8.2 Chemins thérapeutiques en cas de IST	146
4.4.9 Connaissance du VIH/SIDA	148
4.4.10 Proximité vis-à-vis de la maladie et attitudes envers les personnes infectées par le VIH	153
4.4.11 Expérience avec le dépistage volontaire du VIH	154
4.4.12 Exposition aux messages sur le VIH/SIDA	156
4.4.13 Violences et rapports sexuels forcés	157
4.4.14 Prévalence de la Syphilis et du VIH auprès des PS	158
4.4.14.1 Prévalence de la syphilis	158
4.4.14.2 Prévalence du VIH	158
ANNEXES	160
ANNEXE 1 : LISTE DU PERSONNEL AYANT PRIS PART A L'ETUDE	160
ANNEXE 2 A : QUESTIONNAIRES D'ENQUETE AUPRES DES ENFANTS DE LA RUE	167
ANNEXE 2 B. QUESTIONNAIRE D'ENQUETE AUPRES DES MINIERS	193
ANNEXE 2 C : QUESTIONNAIRE DE L'ENQUETE AUPRES DES CAMIONNEURS	216
ANNEXE 2 D : QUESTIONNAIRE D'ENQUETE AUPRES DES PS	239

Remerciements

Les présentes enquêtes sont l'aboutissement des efforts de plusieurs institutions et personnes qui de loin ou de près ont contribué à leur réalisation. Elles ont été financées sous le « Cooperative Agreement » (CoAg 1U2GPS001485-01) signé entre l'Université de Tulane et le CDC DRC.

Nos remerciements s'adressent de prime à bord au bureau CDC en République Démocratique du Congo pour avoir accordé le financement qui a permis de réaliser ces enquêtes et pour l'appui technique fourni pendant la rédaction du protocole.

Nous remercions Tulane University Payson Center et son bureau de Kinshasa pour l'appui administratif et logistique au cours du déroulement de l'enquête sur terrain.

Que le Programme National de Lutte contre le VIH et les IST (PNLS) à travers son Laboratoire National de Référence, qui a réalisé toutes les analyses de laboratoire et le contrôle de qualité, puisse trouver ici l'expression de notre gratitude.

Nous ne pouvons passer sous silence les équipes de terrain (coordonnateurs des pools, superviseurs de terrain, enquêteurs, laborantins, agents de vérification, agents de saisie) pour le travail important abattu et les efforts fournis pour garantir la qualité des données.

Nous remercions les membres des ONG locales travaillant avec les différentes personnes ciblées par ces enquêtes pour les informations importantes fournies, informations qui ont permis à nos équipes à faire une bonne cartographie des différentes cibles et aussi pour leur implication dans la sensibilisation des personnes ciblées, sensibilisation ayant permis d'obtenir des taux de réponses remarquables.

Enfin nos remerciements s'adressent aux autorités médicales et administratives dans tous les sites où se sont déroulés ces enquêtes pour leur appui administratif et assistance qui ont permis à nos équipes de travailler dans des bonnes conditions de sécurité sur terrain.

Patrick K. KAYEMBE, coordonnateur des enquêtes

Nelly M. MADIYA, coordonnateur adjoint

LISTE DES ABREVIATIONS

EIQ	: Espace Interquartile
ET	: Ecart-type
ETS	: Echantillonnage Temporo-Spatial
IBBS	: Integrated Biological and Behavioral Survey
IST	: Infection Sexuellement Transmise
PNLS	: Programme National de Lutte contre le VIH et les IST
PNMLS	: Programme National Multisectoriel de Lutte contre le VIH
PS	: Professionnelles du Sexe
PTME	: Prévention de la transmission de la mère à l'enfant
PVVIH	: Personne vivant avec le VIH
RDC	: République Démocratique du Congo
SIDA	: Syndrome d'Immunodéficience Acquise
UEP	: Unité d'Echantillonnage Primaire
VIH	: Virus de l'Immunodéficience Humaine
TLS	: Time Location Sampling
TS	: Travailleuse de sexe
UEP	: Unité d'Echantillonnage Primaire
VIH	: Virus de l'Immunodéficience Humaine

LISTE DES TABLEAUX

Tableau 3.1. Cibles enquêtées par site.....	27
Tableau 3.2. Taille des échantillons pour chaque cible par province.....	30
Tableau 4.1.1 Répartition des jeunes de la rue enquêtés selon des caractéristiques sociodémographiques.....	37
Tableau 4.1.2 Distribution des jeunes de la rue selon leur résidence et certaines caractéristiques sociodémographiques.....	39
Tableau 4.1.3 Raisons avancées par les enquêtés, garçons et filles, pour être enfants de la rue, et la consommation de drogue, par rapport à l'endroit où ils passent la nuit.....	40
Tableau 4.1.4 Consommation de drogue, par rapport à l'endroit où ils passent la nuit.....	40
Tableau 4.1.5 Proportion des jeunes de la rue enquêtés qui déclarent avoir eu leur premier rapport sexuel au plus tard à l'âge de 15 ans et de ceux qui déclarent avoir eu le leur après l'âge de 15 ans, selon certaines caractéristiques sociodémographiques	42
Tableau 4.1.6 Répartition des jeunes de la rue selon l'âge médian au premier rapport sexuel.....	42
Tableau 4.1.7 Répartition des jeunes de la rue enquêtés qui ont eu des rapports sexuels à différents moments de la vie.....	43
Tableau 4.1.8 Répartition des jeunes de la rue qui déclarent avoir eu des rapports sexuels monnayés au cours des 12 derniers mois.....	45
Tableau 4.1.9 Répartition des jeunes selon le nombre de partenaires sexuels, durant les 12 derniers mois	46
Tableau 4.1.10 Répartition des jeunes qui ont entendu parler du VIH/SIDA à un moment quelconque de la vie	Erreur ! Signet non défini.
Tableau 4.1.11 Répartition des garçons de la rue qui citent spontanément différentes méthodes de prévention du VIH/SIDA	49
Tableau 4.1.12 : Répartition des filles qui citent spontanément différentes méthodes de prévention du VIH/SIDA	49
Tableau 4.1.13 : Répartition des jeunes de la rue qui citent spontanément et simultanément l'abstinence sexuelle, l'utilisation du préservatifs et la fidélité à un partenaire non infecté comme méthodes de prévention du SIDA	50
Tableau 4.1.14 Répartition des jeunes de la rue qui déclarent qu'une personne apparemment en bonne santé peut transmettre le VIH et que l'on ne peut contracter le virus du SIDA ni par des piqûres de moustiques, ni en partageant un repas avec une personne infectée par le VIH.....	Erreur ! Signet non défini.
Tableau 4.1.15 : Répartition des garçons de la rue selon les méthodes qu'ils estiment qu'une femme infectée par le VIH peut utiliser pour prévenir la transmission du virus à son enfant	53
Tableau 4.1.16 Répartition des filles de la rue selon les méthodes qu'elles pensent qu'une femme infectée par le VIH peut utiliser pour prévenir la transmission du virus à son enfant	54

Tableau 4.1.17 Répartition des jeunes de la rue qui identifient les trois modes majeurs de prévention du VIH et qui rejettent trois méthodes erronées de transmission ou de prévention du VIH	Erreur ! Signet non défini.
Tableau 4.1.18 Répartition des jeunes de la rue sexuellement actifs qui déclarent avoir utilisé un préservatif au moins une fois au cours de la vie	Erreur ! Signet non défini.
Tableau 4.1.19 Répartition des jeunes de la rue sexuellement actifs qui déclarent avoir utilisé un préservatif lors de leur premier rapport sexuel.....	Erreur ! Signet non défini.
Tableau 4.1.20 Répartition des jeunes de la rue sexuellement actifs qui déclarent avoir utilisé un préservatif la dernière fois qu'ils ont eu des rapports sexuels.	Erreur ! Signet non défini.
Tableau 4.1.21 Répartition des jeunes de la rue qui déclarent connaître un endroit où obtenir des préservatifs en cas de besoin.....	57
Tableau 4.1.22 Répartition des jeunes de la rue, par sexe et par religion, selon les lieux d'obtention des préservatifs qu'ils ont cités	58
Tableau 4.1.23 Répartition des jeunes de la rue enquêtés par niveau d'instruction et par expérience sexuelle, selon les lieux d'obtention des préservatifs qu'ils ont cités	Erreur ! Signet non défini.
Tableau 4.1.24 Répartition des jeunes de la rue selon le temps qu'ils mettent pour parvenir au point le plus proche où ils pourraient se procurer un préservatif.....	59
Tableau 4.1.25 Distribution des jeunes de la rue selon les marques de préservatifs les plus souvent utilisées et selon les marques préférées.....	Erreur ! Signet non défini.
Tableau 4.1.26 Distribution des jeunes de la rue selon la connaissance des signes d'IST chez la femme	Erreur ! Signet non défini.
Tableau 4.1.27 Répartition des jeunes de la rue selon la connaissance des signes d'IST chez l'homme	Erreur ! Signet non défini.
Tableau 4.1.28 Répartition des jeunes de la rue sexuellement actifs qui ont eu des signes d'IST au cours des 12 derniers mois.....	Erreur ! Signet non défini.
Tableau 4.1.29 Répartition des garçons de la rue qui déclarent avoir traité leur dernier épisode d'IST, les lieux fréquentés	Erreur ! Signet non défini.
Tableau 4.1.30 Répartition des filles de la rue qui déclarent avoir traité leur dernier épisode d'IST, selon les lieux fréquentés	Erreur ! Signet non défini.
Tableau 4.1.31 Distribution des jeunes de la rue qui ont une attitude positive vis-à-vis des personnes vivant avec le VIH et des jeunes qui connaissent quelqu'un infecté ou mort de SIDA... 63	
Tableau 4.1.32 Répartition des jeunes de la rue qui ont fait un test de VIH et ont reçu le résultat	Erreur ! Signet non défini.
Tableau 4.1.33 Proportion des jeunes de la rue qui au cours des six derniers mois précédant l'enquête ont entendu parler ou ont vu des messages sur le VIH/SIDA, au cours des six mois avant l'enquête	Erreur ! Signet non défini.
Tableau 4.1.34 Répartition des jeunes de la rue selon les sources d'information sur le VIH/SIDA 65	
Tableau 4.1.35 Proportion des jeunes de la rue qui déclarent une source de message sur le VIH/SIDA, vue ou entendue à l'école ou au lieu de service	Erreur ! Signet non défini.
Tableau 4.1.36 Proportion de garçons de la rue qui déclarent refuser d'avoir des rapports sexuels, en cas d'absence de désir.....	68

Tableau 4.1.37 Proportion des filles de la rue qui déclarent refuser d'avoir des rapports sexuels, en cas d'absence de désir	68
Tableau 4.1.38 Equité entre les sexes.....	70
Tableau 4.1.39 Circonstances dans lesquelles on frappe la femme	71
Tableau 4.1.40 Histoire de violences.....	72
Tableau 4.1.41 Histoire des rapports sexuels forcés	72
Tableau 4.1.42 Prévalence du VIH par Sexe et par site d'enquête	73
Tableau 4.2.1 Répartition des miniers selon les caractéristiques socio- démographiques	75
Tableau 4.2.2 Répartition des miniers qui ont eu des rapports sexuels à différents moments de la vie	76
Tableau 4.2.3 Proportion des miniers qui au cours des 12 derniers mois, ont eu des sexuels avec un ou des partenaires autres que l'épouse ou le partenaire cohabitant et proportion de ceux qui ont eu des rapports sexuels monnayés au cours des 12 derniers mois	77
Tableau 4.2.4 Répartition des miniers selon le nombre de partenaires sexuels des 12 derniers mois	78
Tableau 4.2.5 Répartition des enquêtés qui ont écouté la radio ou regardé la télévision au cours des 4 dernières semaines précédant l'enquête.....	79
Tableau 4.2.6a Répartition des miniers selon la station de radio la plus souvent écoutée.....	80
Tableau 4.2.6b Répartition des miniers selon la station de télévision la plus souvent suivie.....	80
Tableau 4.2.7 Répartition des miniers qui déclarent avoir entendu parler du VIH/SIDA, de ceux qui disent connaître quelqu'un infecté par le VIH ou mort de SIDA et de ceux qui déclarent avoir un parent ou un proche infecté par le VIH ou mort de SIDA.....	81
Tableau 4.2.8 Proportion des miniers qui citent spontanément différentes méthodes de prévention du VIH/SIDA	82
Tableau 4.2.9 Répartition des miniers qui déclarent qu'une personne apparemment en bonne santé peut transmettre le virus du SIDA au cours des rapports sexuels et qui rejettent deux méthodes erronées de du VIH	83
Tableau 4.2.10 Répartition des miniers qui identifient les trois modes majeurs de prévention du VIH/SIDA et qui rejettent trois méthodes erronées de transmission ou de prévention du VIH.....	84
Tableau : 4.2.12 Répartition des miniers qui déclarent qu'une femme infectée par le VIH peut prévenir la transmission du virus à son enfant en prenant des médicaments et en s'abstenant d'allaiter au sein	85
Tableau 4.2.13 Répartition des miniers qui ont entendu parler du préservatif et/ou le reconnaissent physiquement et de ceux qui disent savoir où obtenir un préservatif s'ils en ont besoin	86
Tableau 4.2.14 Répartition des miniers ayant déjà utilisé un préservatif en fonction des marques de préservatifs les plus souvent utilisées et les marques préférées	87
Tableau 4.2.15 Répartition des enquêtés qui ont utilisé un préservatif lors du dernier rapport sexuel avec différents partenaires sexuels.....	88
Tableau 4.2.16 Répartition des miniers selon la connaissance des signes d'IST chez la femme	89
Tableau 4.2.17 Répartition des miniers selon la connaissance des signes d'IST chez l'homme	89
Tableau 4.2.18 Répartition des miniers sexuellement actifs qui ont eu des signes d'IST au cours des 12 derniers mois.....	90

Tableau 4.2.19 Répartition des enquêtés selon les comportements de recherche de soins lors du dernier épisode d'IST	91
Tableau 4.2.20 Comportements des miniers durant la période où ils ont eu derniers symptômes d'IST	92
Tableau 4.2.21 Répartition des miniers qui ont une attitude positive vis-à- des personnes vivant avec le VIH.....	Erreur ! Signet non défini.
Tableau 4.2.22 Répartition des miniers qui ont fait un test de dépistage de VIH, de ceux qui l'ont fait volontairement et enfin de ceux qui ont fait le test et ont reçu les résultats	94
Tableau 4.2.23 Equité entre les Sexes.....	96
Tableau 4.2.24 Circonstances dans lesquelles on frappe la femme	97
Tableau 4.2.25 Histoire de violences	98
Tableau 4.2.26 Histoire de relations sexuelles forcées	99
Tableau 4.2.27 Exposition des miniers aux messages sur le VIH selon les sites d'enquête.....	100
Tableau 4.2.28 Répartition des miniers selon les sources d'information sur le VIH/SIDA	100
Tableau 4.2.29 Proportion des miniers qui déclarent une source de message sur le VIH/SIDA, vue ou entendue à l'école ou au lieu de service.....	100
Tableau 4.2.30 Prévalence du VIH auprès des miniers selon l'âge.....	101
Tableau 4.3.1 Répartition des routiers enquêtés selon les caractéristiques sociodémographiques	102
Tableau 4.3.2 Exposition à la radio et à la télévision au cours des 4 dernières semaines précédant l'enquête	103
Tableau 4.3.3a Répartition des routiers par site d'étude selon la station de radio la plus souvent écoutée.....	104
Tableau 4.3.3b Répartition des routiers par site d'étude selon la station de télévision la plus souvent suivie.....	105
Tableau 4.3.4 Répartition des camionneurs qui ont eu des rapports sexuels à moments de la vie	107
Tableau 4.3.5 Pourcentage des hommes ayant eu leurs premiers rapports sexuels aux âges exacts de 15, 18 et 20 ans	108
Tableau 4.3.6 Proportion des camionneurs qui au cours des 12 derniers mois, ont eu des rapports sexuels avec un ou des partenaires autres que l'épouse ou le partenaire cohabitant et proportion de ceux qui ont eu des rapports sexuels monnayés au cours des 12 derniers mois	109
Tableau 4.3.7 Répartition des camionneurs selon le nombre de partenaires sexuels des 12 derniers mois	110
Tableau 4.3.8 Répartition des camionneurs qui déclarent avoir entendu parler du VIH/SIDA, de ceux qui disent connaître quelqu'un infecté par le VIH ou mort de SIDA et de ceux qui déclarent avoir un parent ou un proche infecté par le VIH ou mort de SIDA.....	111
Tableau 4.3.9 Répartition des camionneurs qui citent spontanément différentes méthodes de prévention du VIH/SIDA	112
Tableau : 4.3.10 Répartition des camionneurs qui identifient les trois modes majeurs de prévention du VIH/SIDA et qui rejettent trois méthodes erronées de transmission ou de prévention du VIH.....	113

Tableau 4.3.11 Répartition des routiers qui déclarent qu'une femme infectée par le VIH peut prévenir la transmission du virus à son enfant en prenant des médicaments et en s'abstenant d'allaiter au sein	114
Tableau 4.3.12 Répartition des enquêtés sexuellement actifs qui déclarent avoir utilisé un préservatif lors des derniers rapports sexuels avec différents partenaires.....	116
Tableau 4.3.13 Répartition des routiers selon la connaissance des signes d'IST chez la femme	Erreur !
Signet non défini.	
Tableau 4.3.14 Répartition des routiers selon la connaissance des signes d'IST chez l'homme	Erreur !
Signet non défini.	
Tableau 4.3.15 Répartition des routiers sexuellement actifs qui ont eu des signes de MST au cours des 12 derniers mois.....	118
Tableau 4.3.16 Répartition des enquêtés selon les comportements de recherche de soins lors du dernier épisode d'IST	119
Tableau 4.3.17 Répartition des enquêtés selon leurs comportements durant la période où ils ont eu les derniers symptômes d'IST	120
Tableau 4.3.18 Répartition des routiers qui ont une attitude positive vis-à-vis des personnes vivant avec le VIH.....	121
Tableau 4.3.19 Répartition des routiers qui ont fait un test de dépistage de VIH, de ceux qui l'ont fait volontairement et enfin de ceux qui ont fait le test et ont reçu les résultats.....	122
Tableau 4.3.20 Echelle d'équité entre les sexes	123
Tableau 4.3.21 Histoire de violence	124
Tableau 4.3.22 Histoire des rapports sexuels forcés.....	124
Tableau 4.3.23 Exposition aux messages sur le VIH/SIDA au cours des 6 mois précédant l'enquête	125
Tableau 4.3.24 Répartition des routiers selon les sources par lesquelles ils ont entendu parler du VIH/SIDA	125
Tableau 4.3.25 Prévalence du VIH auprès des camionneurs selon la tranche d'âge.....	126
Tableau 4.4.1 Répartition des professionnelles du sexe par site selon l'âge, le niveau d'instruction, la nationalité et la religion	128
Tableau 4.4.2 Répartition des professionnelles du sexe par site d'enquête en fonction de certaines variables sociodémographiques et économiques.....	129
Tableau 4.4.3 Répartition des professionnelles du sexe qui ont écouté la radio ou la au cours des 4 dernières semaines précédant l'enquête.....	130
Tableau 4.4.4a Répartition des professionnelles du sexe par site d'étude selon la station de radio la plus souvent écoutée.....	131
Tableau 4.4.4b Répartition des professionnelles du sexe par site d'étude selon la chaîne de télévision la plus souvent regardée	132
Tableau 4.4.5 Pourcentage des professionnelles du sexe ayant eu leurs premiers rapports sexuels aux âges exacts de 15, 18 et 20 ans.....	133
Tableau 4.4.6 Répartition des professionnelles du sexe selon le nombre de partenaires sexuels des 7 derniers jours.....	134
Tableau 4.4.7 Répartition des professionnelles du sexe selon le nombre total de partenaires sexuels des 7 derniers jours	135

Tableau 4.4.8 Répartition des professionnelles du sexe selon le nombre de clients le dernier jour de travail.....	136
Tableau 4.4.9 Répartition des professionnelles du sexe ayant utilisé le préservatif au cours du dernier rapport sexuel et avec différents types de partenaires.....	137
Tableau 4.4.10 Répartition des professionnelles du sexe ayant déjà utilisé le préservatif à un moment quelconque de la vie et ayant dans son sac une marque quelconque du préservatif....	138
Tableau 4.4.11 Répartition des professionnelles du sexe qui déclarent avoir systématiquement utilisé le préservatif au cours du dernier mois avec différents types de partenaires sexuels....	139
Tableau 4.4.12 Répartition des enquêtées ayant utilisé un préservatif au cours du dernier rapport sexuel en fonction de la personne qui en a suggéré l'utilisation.....	140
Tableau 4.4.13 Répartition des professionnelles du sexe qui n'ont pas utilisé le préservatif lors du dernier rapport sexuel selon les raisons pour lesquelles ils ne l'ont pas fait avec différents types de partenaires.....	141
Tableau 4.4.14 Répartition des professionnelles du sexe en fonction du temps qu'elles mettent pour parcourir à pieds la distance qui les sépare du point le plus proche de vente des préservatifs.....	142
Tableau 4.4.15 Répartition des enquêtées qui ont déjà entendu parler du préservatif et/ou qui savent où s'en procurer.....	143
Tableau 4.4.16 Répartition des professionnelles du sexe selon les signes de IST connus chez la femme.....	144
Tableau 4.4.17 Répartition des professionnelles du sexe selon la connaissance des signes de IST chez l'homme.....	145
Tableau 4.4.18 Répartition des professionnelles du sexe qui déclarent avoir eu des signes de IST au cours des 12 derniers mois.....	146
Tableau 4.4.19 Répartition des professionnelles du sexe ayant eu une IST au cours des 12 derniers mois et qui déclarent avoir reçu un traitement pour leur dernier épisode d'IST.....	147
Tableau 4.4.20 Répartition des professionnelles du sexe qui citent différentes méthodes de prévention du VIH/SIDA.....	149
Tableau 4.4.21 Répartition des professionnelles du sexe qui citent spontanément et simultanément l'abstinence sexuelle, l'utilisation des préservatifs et la fidélité à un partenaire non infecté comme méthodes de prévention du SIDA.....	Erreur ! Signet non défini.
Tableau 4.4.22 Répartition des professionnelles du sexe qui déclarent qu'une personne apparemment en bonne santé peut transmettre le virus du SIDA et qui rejettent deux méthodes erronées de transmission du VIH.....	150
Tableau 4.4.23 Répartition des enquêtées qui identifient les trois modes majeurs de prévention du VIH et qui rejettent trois méthodes erronées de transmission ou de prévention du VIH.....	Erreur ! Signet non défini.
Tableau 4.4.24 Répartition des professionnelles du sexe selon les pratiques qu'elles estiment qu'une femme infectée par le VIH devrait adopter pour éviter de transmettre le virus à son enfant.....	152
Tableau 4.4.25 Répartition des professionnelles du sexe selon leur proximité au VIH/SIDA.....	153
Tableau 4.4.26 Répartition des enquêtées qui ont une attitude positive vis-à-vis des personnes vivant avec le VIH.....	154

Tableau 4.4.27 Répartition des professionnelles du sexe selon diverses connaissances et comportements en relation avec le test du VIH/SIDA.....	155
Tableau 4.4.28 Exposition aux messages sur le VIH au cours des 6 derniers mois.....	156
Tableau 4.4.29 Répartition des PS selon les sources par lesquelles ils ont entendu parler du VIH/SIDA et par province.....	156
Tableau 4.4.30 Expérience de violences Partenaire payant.....	157
Tableau 4.4.31 Expérience des rapports sexuels forcés.....	157

Liste des graphiques

Figure 1 : Algorithme pour le diagnostic de l'infection par le VIH en DRC	33
Figure 2: Algorithme pour le diagnostic de la Syphilis en DRC	34
Figure 3 : Prévalence du VIH auprès des miniers selon le site d'enquête	101
Figure 4 : Prévalence du VIH auprès des camionneurs par site	126
Figure 5 : Prévalence de la syphilis auprès des PS selon la province	158
Figure 6: Prévalence de la Syphilis auprès des PS selon les tranches d'âges.....	158
Figure 7 : Prévalence du VIH auprès des PS selon le site.....	159
Figure 8 : Prévalence du VIH auprès des PS selon la tranche d'âge.....	159

RESUME

Les enquêtes comportementales et de séroprévalence sont organisées dans le cadre de la surveillance des facteurs comportementaux à la base de la propagation des IST dont le VIH en République Démocratique du Congo (RDC). Le premier round de ces enquêtes avait été organisé en 2005/2006. Pour des raisons de financement limité, ces enquêtes sont menées uniquement dans les villes chefs-lieux des provinces et ciblent uniquement certains sous-groupes de la population identifiés de manière consensuelle par le PNMLS, le PNLs et leurs partenaires comme groupes à haut risque de l'infection par le VIH.

Le présent round a ciblé les mêmes sous-groupes enquêtés au premier round à l'exception des adolescents et jeunes vivant dans les ménages et des militaires qui vont être enquêtés séparément lors des autres études en voie de planification. Ainsi ont été étudié dans ce 2^e round les enfants de la rue, les miniers, les camionneurs et les professionnelles de sexe.

Ces enquêtes comportementales et biologiques poursuivent les objectifs suivants:

- 1) Obtenir des données sur les connaissances, les attitudes, les pratiques sexuelles et les comportements qui modifient le risque d'infection à VIH et la syphilis auprès des cibles les plus à risque (jeunes de la rue, professionnelles de sexe, camionneurs et miniers) plus spécifiquement obtenir des informations sur :
 - 1) les comportements sexuels, en particulier le nombre et le type de partenaires sexuels ;
 - 2) l'utilisation du préservatif avec différents types de partenaires ;
 - 3) l'expérience et attitude en cas d'IST ;
 - 4) le niveau de connaissances sur le VIH/Sida (notamment la connaissance des modes de transmission, et de prévention) ; l'attitude envers les personnes vivant avec le VIH / Sida (PVVIH) ; l'exposition aux interventions en matière de prévention du VIH/Sida et des autres IST.
- 2) Déterminer la prévalence du VIH dans les quatre sous-groupes ciblés et la prévalence de la syphilis auprès des professionnelles de sexe;
- 3) Mesurer la couverture du programme d'intervention auprès des populations sélectionnées;
- 4) Analyser les changements le cas échéant, et présenter les résultats d'une manière qui facilite l'utilisation des données pour le PNLs/PNMLS et d'autres organisations impliquées dans la riposte au VIH pour la planification stratégique (y compris l'allocation des ressources) et l'évaluation des activités de prévention au sein des populations les plus à risque;
- 5) Fournir des données pertinentes pour le système national de Suivi et Evaluation afin de faciliter l'analyse intégrée de l'épidémie et de la réponse pour l'amélioration continue du programme de lutte contre le VIH.

Un échantillon représentatif de chaque groupe cible a été inclus dans l'étude dans chaque site d'enquête.

Dans l'ensemble 2247 enfants de la rue, 1335 miniers, 2077 camionneurs et 6548 professionnelles de sexe ont été enquêtés dans les 11 sites retenus pour l'étude.

PRINCIPAUX RESULTATS DE L'ENQUETE

LES ENFANTS DE LA RUE

Connaissance des modes de prévention du VIH

La connaissance des modes de prévention constitue la première étape essentielle dans la prévention de VIH. Les campagnes de sensibilisation en cours mettent l'accent sur l'abstinence, la fidélité à un seul partenaire sexuel non infectée par le VIH et l'utilisation régulière et constante du préservatif lorsqu'on a des rapports sexuels avec un partenaire sexuel qui n'est pas son partenaire habituel.

Les enfants de la rue sont nombreux qui citent spontanément le préservatif comme mode de prévention du VIH. En effet, plus de 7 enfants de la rue sur dix (72,8%) avaient cité le préservatif, 43% l'abstinence mais seulement 16% la fidélité. Ils étaient moins nombreux à avoir cité spontanément tous les 3 modes de prévention du VIH. En effet, ils ne sont que 6% à les avoir cités tous les 3 spontanément. La proportion des enfants de la rue qui citent ces 3 modes à la fois est plus élevée à Kisangani (9,6%) comparativement à d'autres sites. La proportion la plus basse est notée à Mbuji-Mayi (0,9%).

Comportement sexuel

Au moment de l'enquête 76,6% des garçons et 69,6% des filles avaient déjà eu des rapports sexuels. Les enfants de la rue commencent précocement les rapports sexuels. En effet, l'âge médian au premier rapport sexuel est de 14 ans (EIQ = 3). Il n'existe pas de différence notable à travers les villes. Environ 4 enfants de la rue sur dix rapportent avoir eu des rapports sexuels monnayés au cours des 12 mois précédant l'enquête. Parmi ceux qui étaient sexuellement actifs, les garçons (38,5%) légèrement plus que les filles (34,9%) avaient rapporté avoir eu des rapports sexuels monnayés.

Une proportion notable d'enfants de la rue (70,4%) avait eu des rapports sexuels avec plus d'un partenaire sexuel. Comparativement aux garçons (73,1%), les filles étaient légèrement moins nombreuses (65%) à avoir eu des rapports avec plus d'un partenaire sexuel au cours des 12 mois précédant l'enquête.

Utilisation du préservatif

L'utilisation du préservatif au cours de ces rapports sexuels est faible. Ils ne sont que 12,6% à l'avoir utilisé lors du premier rapport et 21,9% lors du dernier rapport sexuel. Comparativement aux garçons (13,9%), les filles étaient moins nombreuses (10%) à avoir utilisé le préservatif lors du premier rapport sexuel. De manière générale, le rythme d'utilisation du préservatif est faible, 22,8% ne l'utilisent jamais et seules 19,4% l'utilisent à chaque rapport sexuel.

Antécédents d'IST et attitude thérapeutique

Un garçon de la rue sur 7 (13%) et une fille de la rue sur 9 (11%) avaient eu des symptômes suggestifs d'IST au cours de la période de 12 mois précédant l'enquête. Parmi ceux ayant eu un symptôme suggestif d'IST seuls 22,5% des garçons et 32,7% des filles avaient été chercher des soins dans une formation sanitaire et environ un enfant de la rue sur deux avait été demandé conseil dans une pharmacie.

Exposition aux messages sur le VIH

De manière générale deux enfants de la rue sur trois (64,7%) avaient été exposés aux messages sur le VIH au cours des 6 mois précédant l'enquête. Il faut cependant noter que cette proportion était faible à Matadi (36,5%) et à Kisangani (46%).

Expérience avec le test du VIH

Seuls 16% des enfants de la rue avaient déjà fait le test du VIH. C'est dans la ville de Kinshasa où on trouve plus d'enfants (25,6%) ayant déjà fait le test du VIH.

Accès aux préservatifs

Une proportion remarquable d'enfants de la rue (84,7%) connaissait un endroit où se procurer un préservatif. Cependant, ils n'étaient que 33,8% à rapporter être en mesure de s'en procurer en moins de 5 minutes de marche. Cette proportion était particulièrement plus basse à Matadi, à Kisangani et à Lubumbashi où elle était inférieure à 20%.

Expérience avec les violences sexuelles

Dans l'ensemble un enfant de la rue sur cinq avait déjà été forcé physiquement à avoir des rapports sexuels. Les proportions sont similaires à travers les provinces enquêtées.

Prévalence du VIH auprès des enfants de la rue

La prévalence du VIH auprès des enfants de la rue est estimée à 1,6% (95% CI = 1,0 – 2,2). La prévalence varie selon les sites. Elle est la plus élevée à Goma (3,3%) et la plus faible à Matadi (0,0%).

La prévalence varie en fonction du sexe. Elle est de 0,3% auprès des garçons et de 4,3% auprès des filles.

LES MINIERS

Connaissance des modes de prévention du VIH

Comme pour les enfants de la rue, une bonne proportion des miniers (74,1%) citent plus le préservatif et moins la fidélité (33,2%) et l'abstinence (33,4%). Il faut cependant signaler la proportion faible des miniers de Goma (47,5%) qui citent spontanément le préservatif comme mode de prévention du VIH. La proportion des miniers qui citent spontanément les 3 modes de prévention du VIH à savoir, l'abstinence, la fidélité et l'usage régulier et constant du préservatif à l'occasion des rapports sexuels avec un partenaire sexuel non habituel est très faible (8%). Il faut noter que cette proportion est particulièrement faible à Mbuji-Mayi et à Kindu où elle tourne autour de 2%.

Comportement sexuel

Une proportion notable des miniers a rapporté avoir eu des rapports sexuels avec de partenaires sexuelles autres que la conjointe ou la partenaire sexuelle régulière. En effet, approximativement 8 miniers sur dix (77,3%) ont rapporté avoir eu de tels rapports sexuels. Ces proportions étaient similaires à travers les différents sites enquêtés. Cependant, il faut noter que cette proportion est particulièrement plus élevée à Bukavu où la quasi-totalité des miniers ont rapporté avoir eu de tels rapports sexuels au cours des 12 mois ayant précédé l'enquête.

Concernant le nombre de partenaires sexuels au cours des 12 derniers mois, il faut noter que huit minier sur dix (79,2%) avaient rapporté avoir eu des rapports sexuels avec au moins deux partenaires sexuels et que cette proportion était particulièrement plus élevée à Bukavu où elle était de 92,9%.

Utilisation du préservatif

L'utilisation du préservatif à l'occasion des rapports sexuels monnayés est particulièrement faible. Seul un minier sur deux (52,2%) a rapporté une telle pratique. La situation est beaucoup plus préoccupante à Mbuji-Mayi, à Kindu, et à Kisangani où la proportion de ceux qui avaient utilisé le préservatif au cours du dernier rapport monnayé dépasse à peine 20%. De même, ils ne sont que 30% les miniers qui habituellement utilisent le préservatif à l'occasion des rapports sexuels monnayés.

Antécédents d'IST et attitude thérapeutique

Un minier sur quatre (25,9%) avait présenté des symptômes suggestifs d'IST au cours de la période de 12 mois précédant l'enquête. Parmi eux 27,7% avaient été consulté dans une formation sanitaire et 38,6% dans une pharmacie.

Exposition aux messages sur le VIH/SIDA

De manière générale deux miniers sur trois (66,8%) ont rapporté avoir entendu ou vu quelque chose sur le VIH/SIDA au cours de la période de 6 mois ayant précédé l'enquête. Cependant, la situation est beaucoup plus préoccupante à Goma où seul un minier sur trois déclare avoir été exposé à un message sur le VIH/SIDA.

Expérience avec le test du VIH

Moins d'un minier sur trois rapporte avoir déjà fait le test du VIH. Néanmoins la plupart de ceux qui avaient fait ce test, l'avaient fait volontairement et avaient pris connaissance du résultat.

Accès aux préservatifs

Environ 85% des miniers ont rapporté connaître un endroit où ils peuvent se procurer un préservatif. Cependant, seuls 4 miniers sur dix sont en mesure d'obtenir un préservatif endéans 5 minutes de marche.

Expérience avec les violences sexuelles

Environ trois miniers sur dix (29,9%) avaient rapporté avoir déjà été forcés physiquement à avoir des rapports sexuels. Cette proportion est légèrement plus élevée à Lubumbashi (39,6%) comparativement à d'autres sites enquêtés.

Prévalence du VIH auprès des miniers

La prévalence du VIH auprès des miniers est estimée à 1,8% (95% CI = 1,1% - 2,5). Elle varie d'Est au Sud passant de moins de 1% à l'Est à 3% au Sud. En effet, elle est de 0,5% à Kindu et de 3% à Lubumbashi. La prévalence du VIH augmente avec l'âge. En effet, elle est inférieure à 2% auprès des miniers jeunes (âgés de moins de 25 ans) et dépasse 2 % auprès des miniers âgés de plus de 25 ans et est au-delà de 3% parmi les miniers âgés de 45 ans et plus. Cette prévalence est restée la même que celle estimée en 2005 auprès des miniers dans la ville de Mbuji-Mayi. En effet en 2005 la prévalence du VIH auprès des miniers dans cette ville était estimée à 2,4%.

LES CAMIONNEURS

Connaissance des modes de prévention du VIH.

L'utilisation du préservatif a été le mode le plus cité par les camionneurs. En effet, plus de 7 camionneurs sur dix avaient spontanément cité l'utilisation du préservatif comme l'une des précautions à prendre pour éviter l'infection par le VIH. La fidélité à un seul partenaire non infecté et l'abstinence n'avaient été cités que par trois répondants sur dix. Dans l'ensemble, ils n'étaient que 9,5% les camionneurs qui avaient pu spontanément citer tous les 3 principaux modes de prévention qui dépendent de l'individu. Il faut noter que comparativement aux autres sites, dans le site de Kinshasa, ils n'étaient que 7% les camionneurs qui avaient pu citer spontanément tous les 3 modes de prévention du VIH.

Comportement sexuel

Dans l'ensemble, 6 camionneurs sur dix (59,3%) avaient rapporté avoir eu des rapports sexuels avec un partenaire autre que leur conjointe ou leur partenaire sexuelle habituelle. Cette proportion était particulièrement plus élevée à Lubumbashi (73,4%) et la moins élevée à Kinshasa (37,9%). Il faut noter qu'une proportion bien plus élevée des camionneurs avaient eu des rapports sexuels avec plus d'un partenaire sexuel au cours des 12 mois ayant précédé la présente enquête. En effet, sept camionneurs sur dix parmi ceux qui étaient sexuellement actifs au cours de la période concernée avaient rapporté avoir eu des rapports avec plus d'une partenaire sexuelle. Cette proportion était particulièrement plus importante à Lubumbashi (81,1%).

Utilisation du préservatif

L'utilisation du préservatif lors des rapports sexuels monnayés n'est pas universelle. Ils ne sont que sept camionneurs sur dix à l'avoir fait lors de leur dernier rapport sexuel, moins à Kinshasa (56,2%) mais plus à Lubumbashi (80,3%). Il faut aussi noter que de manière générale plus de la moitié des camionneurs n'utilisent pas le préservatif à chaque rapport sexuel avec les partenaires sexuelles non réguliers.

Antécédents d'IST et attitude thérapeutique

Une proportion notable des camionneurs (41,8%) avaient eu des symptômes suggestifs d'IST au cours de la période de 12 mois précédant l'enquête. Seule une personne sur deux avait été dans une formation sanitaire.

Exposition aux messages sur le VIH et accès aux services de prévention du VIH

Seuls sept camionneurs sur dix ont rapporté avoir vu ou entendu quelque chose sur le VIH au cours des 6 mois ayant précédé l'enquête. Cette proportion est particulièrement moins élevée à Kinshasa (52,2%) comparativement à d'autres sites.

Expérience avec le test du VIH

Quatre camionneurs sur dix avaient déjà fait le test du VIH au moment de l'enquête. Ceux ayant fait le test du VIH l'avaient fait volontairement et la plupart d'entre eux avaient été notifiés du résultat.

Accès aux préservatifs

Si la grande majorité des camionneurs connaissent un endroit où ils peuvent se procurer un préservatif, ils n'étaient que 40% à être en mesure de s'en procurer endéans 5 minutes de marche.

Expérience avec les violences sexuelles

Certains camionneurs ont rapportés avoir été forcés physiquement à avoir des rapports sexuels. Ce fait est rapporté par un camionneur sur trois sans grande variation à travers les 3 sites enquêtés.

Prévalence du VIH auprès des camionneurs

La prévalence du VIH auprès des camionneurs est estimée à 1,2% (95% CI = 0,7 – 1,7). Elle est inférieure à 1% à Kinshasa et atteint 2% à Lubumbashi. De manière générale les camionneurs âgés de moins de 30 ans ont une prévalence moins élevée comparativement à ceux âgés de 30 ans ou plus. Il faut signaler que la tendance est à la baisse. En effet en 2005, cette prévalence avait été estimée à 3,3% auprès des camionneurs de Kinshasa et de l'Est du pays.

LES PROFESSIONNELLES DE SEXE

Connaissance des modes de prévention du VIH

Comme pour les autres cibles, les PS étaient plus nombreuses (89%) à avoir cité spontanément le préservatif comme mode de prévention du VIH. Cependant, contrairement aux autres cibles enquêtées, les professionnelles de sexe étaient plus nombreuses (21,3%) à citer spontanément tous les 3 modes de prévention de l'infection par le VIH. Cette proportion est la plus élevée à Bukavu (39,6%) et la moins élevée à Matadi (5,3%).

Comportement sexuel

Les PS ont en moyenne 6 partenaires sexuels par semaine. Il faut noter que les PS de Lubumbashi (12,6 partenaires) et celles de Kinshasa (9,4 partenaires) ont en moyenne un nombre plus élevé des partenaires sexuels par semaine. C'est à Kikwit qu'on trouve la moyenne hebdomadaire des partenaires sexuels la plus basse (2,9).

Utilisation du préservatif

L'utilisation du préservatif dépend du type de partenaire sexuel. Elle est plus élevée avec le partenaire sexuel payant (69%) et moins élevée avec les partenaires sexuels non-payants (36,2%).

Il faut noter que la proportion des PS qui rapportent avoir utilisé le préservatif avec le dernier client payant est la plus faible à Kikwit (58,2%). En plus, il faut noter que moins de la moitié des PS (45,6%) ont rapporté utiliser le préservatif à chaque rapport sexuel avec un partenaire sexuel payant.

Antécédents d'IST et attitude thérapeutique

Une PS sur trois (31,8%) avait expérimenté des symptômes suggestifs d'IST. Parmi celles ayant eu ces symptômes 64,2% avaient été recherché des soins ou des conseils dans une formation sanitaire.

Exposition aux messages sur le VIH et accès aux services de prévention

De manière générale, deux PS sur trois (68,7%) rapportent avoir vu ou entendu quelque chose sur le VIH au cours de la période de 6 mois précédant l'enquête. Cette proportion varie en fonction de sites. Elle est particulièrement élevée à Bukavu (92,8%) et faible à Mbandaka (51,6%).

Expérience avec le test VIH

Au moment de l'enquête, une PS sur deux avait déjà fait le test du VIH. Cette proportion varie selon les sites. Elle est la plus élevée à Bukavu (75,6%) et la moins élevée à Kisangani (32,4%). Quasiment toutes les PS (96,7%) ayant fait le test du VIH avaient été notifiés du résultat.

Access aux préservatifs

La quasi-totalité des PS (94,2%) avaient rapporté connaître un endroit où elles pouvaient se procurer un préservatif. Cependant, seule un PS sur deux (50,5%) pouvait obtenir un préservatif endéans 5 minutes de marche.

Expérience avec les violences sexuelles

De manière générale une PS sur trois avait rapporté avoir été giflée, bousculée ou qu'un objet avait déjà été jeté sur elle. Les proportions sont similaires à travers les provinces. Concernant les rapports sexuels forcés, une PS sur quatre en a rapporté.

Prévalence de la syphilis et du VIH auprès des professionnelles de sexe

Prévalence de la syphilis

Dans l'ensemble 11,9% (95% CI = 11,1 – 12,7) des PS avaient déjà fait la syphilis. La prévalence de la syphilis variait selon les sites. Elle est particulièrement plus élevée dans 3 villes notamment Kinshasa, Goma et Mbuji-Mayi, villes dans lesquelles elle dépasse 20%. La prévalence de la syphilis augmente avec l'âge. Les PS âgées de 30 ans ou plus ont une prévalence plus élevée que celles âgées de moins de 30 ans.

Prévalence du VIH auprès des PS

La prévalence du VIH auprès des PS est estimée à 6,9% (95% CI = 6,3 – 7,5). Comme pour la syphilis, la prévalence du VIH varie en fonction des sites. Elle est la plus élevée à Mbuji-Mayi (14,2%), à Lubumbashi (10,7%) à Kinshasa (9,8%) et à Goma (8,8%). Elle est inférieure à 4% à Bukavu (3,2%), Mbandaka (2,2%) et Matadi (2,4%). Les PS âgées de 25 ans ou plus ont une prévalence de VIH significativement plus élevée que celles âgées de moins de 25 ans. En effet, les PS âgées de moins de 25 ans ont une prévalence de VIH inférieure à 4% alors que cette prévalence est deux fois plus élevée dans le groupe des PS âgées de 25 ans et plus.

La prévalence de VIH auprès des PS semble avoir sensiblement diminué entre 2005 et 2012. En 2005 elle était estimée à 16,9%.

1. CONTEXTE

1.1. Situation du VIH / SIDA en RDC

Avec la prévalence du VIH estimée à plus de 1%, la RDC est classée parmi les pays avec une épidémie de VIH généralisée. La prévalence du VIH en RDC varie selon les sources de données. Elle est estimée à 4% sur base des données de surveillance sentinelle auprès des femmes fréquentant la consultation prénatale¹ et à 1,3% par les enquêtes EDS². En effet, plusieurs passages de surveillance auprès des femmes enceintes menées depuis 2002 ont constamment estimé la prévalence du VIH à 4%. En 2009, elle a été estimée à 3,7%; les données recueillies auprès des formations sanitaires offrant les services de PTME entre 2008 et 2009 indiquaient par contre que la prévalence du VIH parmi les femmes enceintes variait entre 1,6% à 1,9%; l'enquête EDS⁺ menée en 2007 dans la population générale a quant à elle estimé cette prévalence à 1,3%.

En RDC certains sous-groupes de personnes sont considérés comme les plus touchés par le VIH. Les femmes sont plus touchées que les hommes (sex ratio femmes / hommes: 1,78), la prévalence du VIH parmi les travailleuses du sexe est supérieure à 15%³. Les femmes déplacées internes (7,6%)⁴ et les femmes militaires (7,8%) sont deux fois plus infectées par le VIH que les femmes fréquentant les services de consultations prénatales.

La prévalence du VIH parmi les adolescents et les jeunes femmes adultes âgées de 15 - 24 ans reste stable à 4%.

Les zones urbaines et rurales sont touchées de la même manière étant donné que la prévalence du VIH dans les sites sentinelles est tout à fait la même: 3,7% (IC 95%, 2,8% - 4,8%) à Kinshasa, la capitale de 4,2% (IC 95%, 3,8% - 4,8 %) dans d'autres milieux urbains et de 4,6% (IC 95%, 4,1% - 5,1%) dans les sites situés en milieu rural.

Le VIH se transmet principalement par voie sexuelle. Ce mode de transmission représente 83% de tous les cas de VIH détectés dans les centres de conseil et dépistage volontaire en RDC.

Il existe de nombreux facteurs de risque pour l'infection par le VIH qui ont été identifiés et qui varient selon les sous-groupes considérés. Ces facteurs sont:

- la faible connaissance des moyens de prévention du VIH ;
- l'accès limité aux services de prévention ;
- la précocité des rapports sexuels ;
- le multi-partenariat sexuel sans l'usage régulier et constant du préservatif;
- la mobilité de la population ;
- le surpeuplement et la promiscuité dans des ménages.

L'impact de ces facteurs est amplifié par la pauvreté généralisée et les barrières socioculturelles.

L'impact démographique et socio-économique du VIH est caractérisé par une augmentation du nombre:

¹ PNLS -Surveillance du VIH par site sentinel en RDC

² Ministère du plan – Enquête Démographique et sanitaire en RDC

³ Vandepitte et al

⁴ Kim et Al.

- de décès parmi la population adulte âgée de 15 à 49 ans, sous-groupe qui constitue une main-d'œuvre dont le pays a besoin;
- des personnes vivant avec le VIH (PVVIH) et le nombre d'orphelins et d'enfants vulnérables dont les soins et le soutien mettent une pression supplémentaire sur des ressources limitées.

Le plan stratégique national pour le SIDA 2012-2014 en plus de la population générale, identifie quelques sous-groupes de la population comme étant vulnérables à l'infection à VIH. Il s'agit de travailleuses du sexe (TS), des adolescents et jeunes adultes (15-24 ans), des hommes et femmes en uniforme (policiers, douaniers, militaires), des orphelins et des enfants vulnérables (enfants de la rue), des populations touchées par les conflits armés et par les crises humanitaires, ainsi que les populations mobiles (routiers, conducteurs de camions, bateliers, pêcheurs et miniers).

1.2. Utilisation des données de surveillance biologique et comportementale intégrée VIH/IST pour la prise de décision

La surveillance de deuxième génération du VIH combine la surveillance, le suivi biologique du VIH et des autres IST, le suivi comportemental des comportements à risque, ce qui permet aux données d'être interprétées et comparées simultanément avec un plus grand degré de confiance. Les données comportementales sont essentielles pour accroître la compréhension des facteurs qui jouent le rôle de moteur de l'épidémie de VIH, et pour cibler les interventions sur les individus plus vulnérables, les individus courant un risque plus élevé d'infection à VIH, et pour cibler les zones géographiques où la concentration des comportements à risque est élevée. Cependant, le comportement sexuel n'est pas un très bon prédicteur du VIH ou du risque d'IST pour des raisons suivantes: de nombreux facteurs peuvent influencer sur la déclaration d'un comportement, le changement de comportement est l'un des moyens de réduire le risque mais pas une fin en soi. Les IST ne sont pas causées par le comportement seul, mais sont le résultat de la combinaison du type de contact sexuel et de la probabilité de transmission d'une infection à un partenaire sexuel. Par conséquent les données comportementales sont utilement complétées par des mesures biologiques de risque pour le VIH.

La présente étude permet d'estimer la prévalence du VIH et de la Syphilis et de fournir des indicateurs sur les comportements à risque et sur l'exposition aux interventions au sein des groupes des personnes ciblées.

L'objectif principal de ces enquêtes est de suivre les tendances des comportements et du VIH dans les sous-populations bien définies au fil du temps, à travers plusieurs cycles de collecte de données avec une stratégie d'échantillonnage cohérente et reproductible. Cela fournit non seulement des informations nécessaires pour orienter le ciblage efficace des programmes de prévention du VIH et mais aide aussi à évaluer les interventions pour une amélioration continue, et ajoute également un élément de robustesse aux données obtenues. Plusieurs rounds d'IBBS peuvent également permettre d'identifier les valeurs aberrantes dues aux erreurs méthodologiques.

La présente étude est le second round d'IBBS en RDC. La première IBBS (2004/2006) a été réalisée en deux étapes: les enquêtes menées au cours de ce premier round ciblaient les jeunes (dans les ménages, les jeunes de la rue), les travailleuses du sexe, les camionneurs, les militaires et les miniers dans tous les chefs-lieux de provinces en RDC.

Ce deuxième round des enquêtes IBBS en RDC connaît une amélioration de la méthodologie en conformité avec les dernières directives internationales sur la surveillance de deuxième génération et de la surveillance dans les populations les plus à risque et tenant compte des bonnes pratiques issues des protocoles IBBS réalisés dans d'autres pays.

Les changements spécifiques et leur impact sur la comparabilité des résultats entre les 2 rounds sont les suivants :

- les adolescents et jeunes vivant dans des ménages et les militaires ne sont pas pris en compte dans cette étude.
- Les jeunes et adolescents vivant dans les ménages seront inclus dans la 2^e enquête EDS+ prévue pour être réalisée en 2013.
- Les militaires feront partie d'une étude séparée que mènera l'armée nationale avec l'appui du département de la défense des Etats-Unis d'Amérique.
- Les enfants des rues ont été étudiés dans 6 sites supplémentaires pour un total de 7 sites, y compris Kinshasa;
- les miniers ont été inclus dans d'autres sites à l'Est du pays;
- Les camionneurs ont été enquêtés dans 3 lieux, Kinshasa, Lubumbashi et Goma ;
- Tous les groupes ciblés ont été testés pour le VIH. Les PS ont en plus été testées pour la syphilis.

2. BUT ET OBJECTIFS DE L'ETUDE

2.1. But

Le but de ce 2^e round d'IBSS est de déterminer les changements en matière de VIH et de syphilis et la prévalence des comportements à risque associés dans les sous-groupes de la population jugés à risque accru d'infection par le VIH.

2.2. Objectifs

Les objectifs spécifiques suivants ont été poursuivis au cours du 2^e round de IBBS:

a) Obtenir des données sur les connaissances, les attitudes et les pratiques sexuelles à risque et les comportements qui modifient le risque d'infection par le VIH et la syphilis auprès de quatre cibles les plus à risque (jeunes de la rue, les travailleurs du sexe, les camionneurs et les miniers) dans des zones géographiques ciblées dans les 11 provinces. Plus spécifiquement il a fallu collecter les données sur :

- les comportements sexuels, en particulier le nombre et le type de partenaires sexuels;
- l'utilisation du préservatif avec ces différents types de partenaires sexuels;
- l'expérience avec les IST et l'attitude thérapeutique;
- le niveau de connaissances sur le VIH/IST (modes de transmission, prévention) ;
- l'attitude envers les personnes vivant avec le VIH / SIDA (PVVIH);

b) Déterminer la prévalence du VIH au sein des quatre sous-groupes de la population et la prévalence de la syphilis au sein des TS;

c) Mesurer la couverture du programme d'intervention auprès des populations sélectionnées, notamment l'exposition aux interventions en matière de prévention du VIH/SIDA et des autres IST.

d) Analyser les changements le cas échéant, et présenter les résultats d'une manière qui facilite l'utilisation des données pour le PNLS/PNMLS et d'autres organisations impliquées dans la riposte au VIH pour la planification stratégique (y compris l'allocation des ressources) et l'évaluation des activités de prévention au sein des populations les plus à risque;

e) Fournir des données pertinentes pour le système national de Suivi et Evaluation afin de faciliter l'analyse intégrée de l'épidémie et de la réponse pour l'amélioration continue du programme de lutte contre le VIH.

3. METHODES ET PROCEDURES

3.1 Sites de l'étude

Les sites d'enquêtes sont les mêmes que ceux qui étaient retenus au cours du dernier round. Il s'agit des villes chefs-lieux de toutes les provinces de la RDC à l'exception de la province de Bandundu où l'enquête a été menée dans la ville de Kikwit qui n'est pas un chef-lieu de province.

3.2 Populations de l'enquête

L'enquête a été menée auprès des populations les plus à risque suivantes: les jeunes de la rue, les travailleurs du sexe et les clients potentiels des travailleurs du sexe (les camionneurs, les miniers). Toutes les cibles n'ont pas été enquêtées dans toutes les provinces. A l'exception des travailleurs du sexe qui ont été enquêtées dans toutes les provinces, les autres sous-groupes n'ont été enquêtés que dans les sites mentionnés dans le tableau 3.1.

Tableau 3.1 Cibles enquêtées par site

Provinces	Populations enquêtées			
	Enfants de la rue	Travailleuses de sexe	Clients potentiels des travailleuses de sexe	
			Camionneurs	Miniers
Kinshasa	✓	✓	(1) Axe Kinshasa–Matadi–Boma–Muanda (2) Axe Lubumbashi–Kasumbalesa (3) Axe Goma– pays limitrophes	
Bas-Congo	✓	✓		
Bandundu		✓		
Equateur		✓		
Kasaï Oriental	✓	✓		✓
Kasaï Occidental		✓		✓
Katanga	✓	✓		✓
Maniema		✓		✓
Nord-Kivu	✓	✓		✓
Province Orientale	✓	✓		✓
Sud-Kivu	✓	✓		✓

3.3. Les critères d'inclusion et d'exclusion

Tous les participants à l'étude avaient donné un consentement éclairé écrit. Pour les participants analphabètes, l'enquêteur signait comme témoin du processus de consentement éclairé. Une personne était exclue si, au moment du recrutement, elle n'était pas en mesure de donner un consentement éclairé soit pour des problèmes de déficience mentale, ou si elle était sous l'effet de l'alcool et/ou de la drogue.

Dans le cadre du recrutement, les personnes invitées à prendre part dans l'enquête devaient d'abord consentir à répondre au questionnaire et ensuite donner un 2^e consentement pour le prélèvement d'un échantillon de sang. En plus des critères d'inclusion et d'exclusion généraux ci-dessus, les critères suivants étaient requis pour l'inclusion des sous-populations spécifiques:

3.3.1 Les jeunes de la rue

Étaient invités à participer les jeunes hommes et femmes qui répondent à tous les critères énumérés ci-dessous :

- être âgé de 15 à 19 ans ;
- être trouvé sur les rues sans les parents ;
- vivre à temps partiel ou à temps plein dans la rue, ou vivre en dehors de la protection familiale, ou s'auto-identifier comme «jeune de la rue» ou «enfant de la rue" ;
- Capacité et volonté de participer à l'étude.

3.3.2. Mineurs (creuseurs/chercheurs de diamant, or ou coltan)

Les hommes qui répondaient à tous les critères énumérés ci-dessous ont été considérés comme admissibles dans l'étude:

- être âgé de 15 à 49 ans ;
- travailler directement et / ou de manière permanente dans l'exploitation minière artisanale ;
- vivre dans des logements ou les bidonvilles autour des lieux où on exploite le diamant, l'or ou le coltan ;
- Capacité et volonté de participer à l'étude.

3.3.3. Les camionneurs (et leurs assistants)

Les hommes qui répondaient à tous les critères énumérés ci-dessous ont été considérés comme éligibles et ont été invités à participer dans l'étude:

- être âgé de 15 à 49 ans
- transporter des marchandises et des biens soit sur :
 - o le trajet Kinshasa-Matadi-Boma-Muanda ;
 - o la route Lubumbashi-Kasumbalesa, ou ;
 - o à partir de Goma vers les pays voisins (Kenya, Tanzanie, Rwanda, Burundi, Ouganda).
- Capacité et volonté de participer à l'étude

3.3.4 Les travailleuses du sexe

Les femmes qui répondent à tous les critères énumérés ci-dessous ont été considérées comme admissibles dans l'étude:

- s'auto-déclarer avoir échangé des faveurs sexuelles pour de l'argent ou des cadeaux au moins une fois au cours du dernier mois ;
- être âgée de 15 à 49 ans ;
- Capacité et volonté de participer à l'étude.

3.4. Plan d'échantillonnage, tailles des échantillons et techniques d'échantillonnage

3.4.1 Les stratégies d'échantillonnage

Time Location Sampling : les personnes ciblées étant pour la plupart mobiles et prenant contact avec certains sites à des moments différents de la journée et de la semaine, la stratégie d'échantillonnage la plus appropriée était celle qui tient compte des créneaux horaires, en l'occurrence la stratégie « Time Location Sampling (TLS).

3.5. Cartographie (mapping) des lieux de l'enquête et des participants potentiels de l'enquête

Afin de préparer la base de sondage, une cartographie préliminaire a été confectionnée en consultation avec les services administratifs et les organisations travaillant avec divers groupes ciblés. Cet exercice visait de connaître les lieux où les participants potentiels se rassemblaient. Les objectifs spécifiques du processus de cartographie étaient de:

- identifier tous les lieux où les sujets potentiels pouvaient être atteints et être invités à participer à l'enquête;
- fournir des estimations du nombre de personnes à chaque emplacement, de même que le nombre total de chaque site d'étude.
- Evaluer les meilleures possibilités d'atteindre les membres du groupe au cours de la période de collecte des données.

3.5.1. Mapping des jeunes de la rue

Les enfants des rues se rassemblent dans certains endroits, comme les places de marché, les gares routières (stations de camions), les ports dans certaines villes (Kinshasa, Matadi, Mbuji-Mayi, Lubumbashi, Kisangani, Goma et Bukavu) et à certains moments de la journée pour manger, se reposer ou dormir. Plusieurs ONG locales fournissent à ces enfants un endroit pour passer la nuit, se laver et manger. Ces ONGs ont été contactées pour obtenir des informations sur les endroits où les enfants de la rue peuvent être trouvés et le nombre d'enfants qu'ils desservent. La liste des lieux a été dressée et a été utilisée pour l'échantillonnage.

3.5.2. Mineurs (diamant, or, coltan)

Les listes des lieux où les mineurs travaillent ont été confectionnées. Dans ces lieux une énumération du nombre de ces personnes a été organisée. Ces informations ont été utilisées pour échantillonner les personnes devant faire partie de l'étude.

3.5.3. Les camionneurs (et leurs assistants)

La liste des gares routières a été confectionnée dans les sites concernés avec l'aide des autorités administratives et l'association des chauffeurs. Des visites des entreprises de transport et des gares routières ont été organisées pour rencontrer les propriétaires des camions faisant de longues distances afin de déterminer le nombre de conducteurs et assistants dont ils disposent, la fréquence de leurs rotations le long des axes routiers sélectionnés.

3.5.4. Mapping des travailleurs du sexe

Les travailleuses du sexe peuvent travailler sur la rue ou dans certains lieux (bars, night-clubs, restaurants, hôtels, maisons closes). Les travailleuses du sexe peuvent être visibles donc facilement cartographiées, ou cachées et donc difficiles à cartographier. La liste de tous les lieux où les TS pouvaient être trouvées a été confectionnée avec l'aide des autorités administratives et médicales et avec les ONG qui travaillent avec ces cibles.

3.6 Taille des échantillons

Les principaux indicateurs mesurés lors du premier round d'IBBS ont été utilisés pour déterminer la taille des échantillons à l'aide de la formule suivante:

$$n = D * \frac{\left[Z_{1-\alpha} \sqrt{2\bar{P}(1-\bar{P})} + Z_{1-\beta} \sqrt{P1(1-P1) + P2(1-P2)} \right]^2}{(P_2 - P_1)^2}$$

Où:

D = effet de grappe (l'effet de grappe de 2 a été retenue dans le calcul)

P₁ = proportion estimée au moment de la première enquête

P₂ = proportion cible à une date ultérieure, de sorte que (P₂ - P₁) est l'ampleur du changement que nous voulons être en mesure de détecter

Z_{1-α} = Z-score correspondant degré de confiance

Z_{1-β} = Z-score correspondant au niveau souhaité de puissance

Les indicateurs clés comprennent la prévalence du VIH et celle des comportements à risque tels que l'utilisation irrégulière du préservatif parmi les groupes de population spécifiques. Le tableau 3.2 montre la taille des échantillons pour chaque groupe de population incluse dans l'étude.

Tableau 3.2. Taille des échantillons pour chaque cible par province

Indicateurs/ Groupe cible	Niveau de base (lors de la 1ere enquête)	Niveau attendu	Z _{1-α}	Z _{1-β}	Taux de réponse	Effet de grappe	Taille de l'échantillon estimée	Taille désirée *
ENFANTS DE LA RUE								
Utilisation du préservatif au dernier rapport sexuel	Homme 0.28 Femme:0.55	Homme: 0.57 Femme:0.75	1.65	0.84	80%	2	Homme: 75 Femme:186	Homme: 138 Femme: 206
Exposition au CDV	Homme: 0.79 Femme:0.90	Homme: 0.95 Femme:0.99	1.65	0.84	80%	2	Homme:114 Femme:171	
TRAVAILLEURS DE SEXE								
Utilisation du préservatif avec le dernier partenaire sexuel payant	0.77	0.90	1.65	0.84	80%	2	130	665
Exposition au CDV	0.90	0.95	1.65	0.84	80%	2	554	
CAMIONNEURS								
Utilisation du préservatif avec le dernier partenaire sexuel payé	0.66	0.75	1.65	0.84	80%	2	647	776
Exposition au CDV	0.84	0.95	1.65	0.84	80%	2	190	
MINIERS								
Utilisation du préservatif avec le dernier partenaire sexuel payé	0.26	0.53	1.65	0.84	80%	2	82	198

* La taille de l'échantillon requise est la taille de l'échantillon ajustée (augmentation de 20%) pour tenir compte du taux de non-réponse attendue

3.7 Plan d'échantillonnage

L'échantillonnage spatio-temporel (EST) a été utilisé pour les populations flottantes. Les populations ciblées ne sont pas fixes et sont susceptibles d'être des travailleurs flottants, l'industrie du sexe (TS), enfants des rues, et les chauffeurs routiers. La première étape a été la création d'une base de sondage pour chaque groupe, énumérant toutes les unités primaires d'échantillonnage (UPE) possibles (processus de cartographie décrit ci-haut). Ces UPE constituent ainsi des grappes. Comme il est probable que le comportement varie selon le moment où une personne visite un site, les jours de la semaine ont été divisés en intervalles de temps discrets en fonction des variations du type de comportement des répondants. L'UPE était ainsi le site au cours de chacune des différentes périodes à risque spécifiées et chaque période a été enregistrée séparément dans la liste constituant la base de sondage.

A partir de la liste des UPE, les grappes à enquêter ont été sélectionnées avec une probabilité égale. Pour chaque groupe ciblé, le nombre total de grappes sur la liste a été divisé par le nombre désiré (30) pour obtenir l'intervalle d'échantillonnage k . Un certain nombre μ aléatoire entre 1 et l'intervalle d'échantillonnage a été choisi au hasard et a servi de nombre de départ. Toutes les autres grappes subséquentes ont été identifiées en ajoutant k comme suit, μ , $\mu + k$, $\mu + 2k$, $\mu + 3k$, ... jusqu'à l'identification de 30 grappes désirées.

3.8 Les procédures de collecte des données (interview)

Les superviseurs de pools ont été sélectionnés à Kinshasa pour superviser la collecte des données, un pour chaque province. Ils ont tous participé à une session de formation de cinq jours au cours de laquelle ont été discutés les objectifs de l'IBSS, la méthodologie (identification des répondants), y compris la sélection des sites, la conception de la base de sondage, l'identification des personnes à interviewer et les procédures de collecte des données. Au cours de cette session de formation, une étude approfondie des questionnaires a été organisée. Après cette formation, les superviseurs des pools ont été déployés dans les différentes provinces où ils ont eu à recruter et à former les enquêteurs en répliquant la formation qu'ils avaient reçue à Kinshasa.

Les enquêteurs formés ont eu à travailler dans des petites équipes de 3 personnes coordonnées par un chef d'équipe. Les enquêteurs après un premier consentement éclairé, menaient des entretiens individuels face-à-face en privé, sans que personne d'autre ne puisse écouter ce qui se disait.

Lorsque l'entrevue était terminée, les participants étaient guidés vers la salle où se faisaient le conseil et le prélèvement de sang après un 2^e consentement.

3.9 Procédures de laboratoire: VIH et dépistage de la syphilis

3.9.1 Identification des participants et l'étiquetage des échantillons de sang

Pour identifier les échantillons sanguins, les étiquettes portant les numéros d'identification uniques étaient préparées. Le numéro était composé de façon à identifier chaque site, chaque groupe cible et chaque participant.

Le numéro était collé sur le questionnaire par l'enquêteur, qui remettait à la personne enquêtée une étiquette identique que devait apposer le technicien de laboratoire sur l'échantillon de sang en cas d'acceptation.

3.9.2 Traitement des échantillons de sang

Après que le consentement éclairé était obtenu, le sang veineux environ 10 ml était prélevé à l'aide d'un tube Vacutainer de 10 ml.

Les échantillons étaient maintenus à la verticale jusqu'à la formation du caillot. Deux aliquotes étaient obtenus sur cryotubes de 1,5 ml, à des fins de contrôle de qualité. Ces deux cryotubes étaient envoyés au Laboratoire National de Référence (LNRS) pour être stockés à une température de -20° C, afin de servir pour le contrôle de qualité et pour des analyses ultérieures. Le reste du sérum était utilisé directement sur place pour le test de la syphilis et du VIH.

Au laboratoire, tous les échantillons de l'enquête étaient testés selon les algorithmes d'analyse pour le VIH validés et utilisés par le PNL (figure 1). Sur le site, l'analyse des échantillons a été réalisée en utilisant les tests rapides. : Deux opérateurs étaient nécessaires pour lire les résultats. Pour chaque test, le premier opérateur qui est celui qui a réalisé le test, lisait et écrivait le résultat sur une feuille, puis le second faisait de même. Ensuite, les deux présentaient leurs résultats respectifs sur la feuille de calcul. Si le résultat de lecture était discordant, le test était refait par un lecteur supplémentaire qui devait trancher.

Figure 1 : Algorithme pour le diagnostic de l'infection par le VIH en DRC

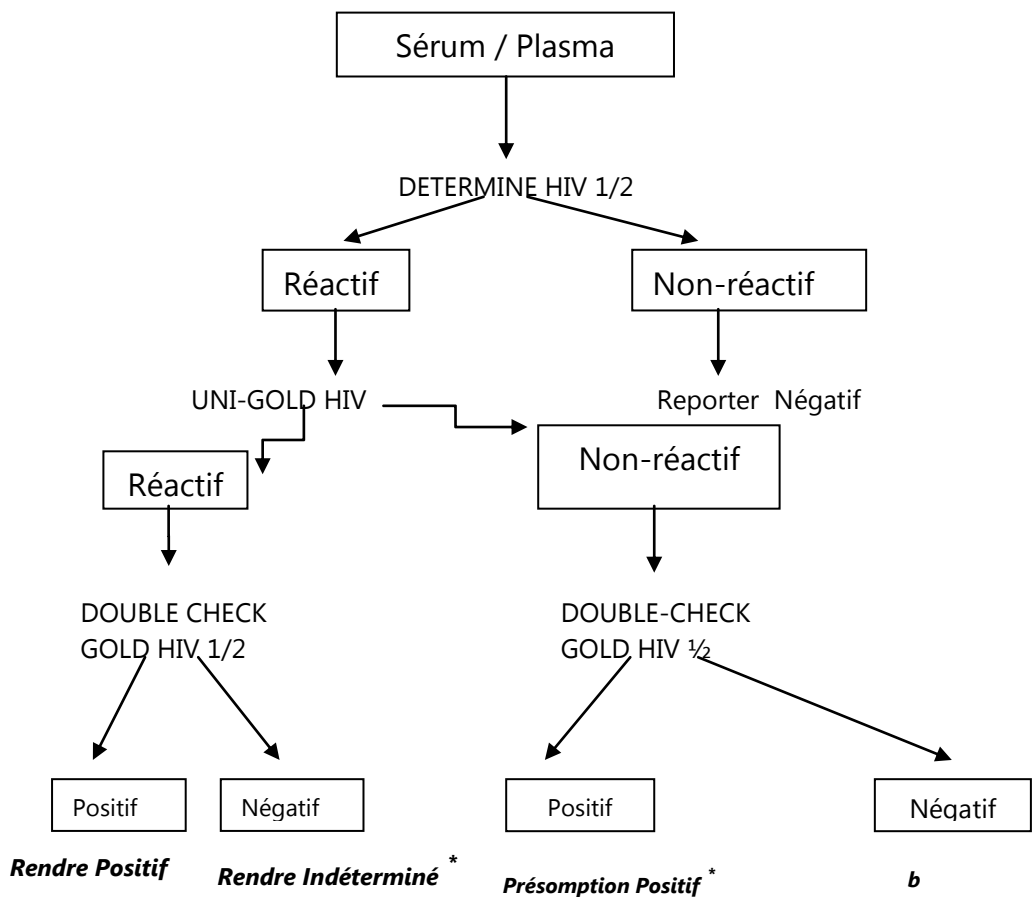
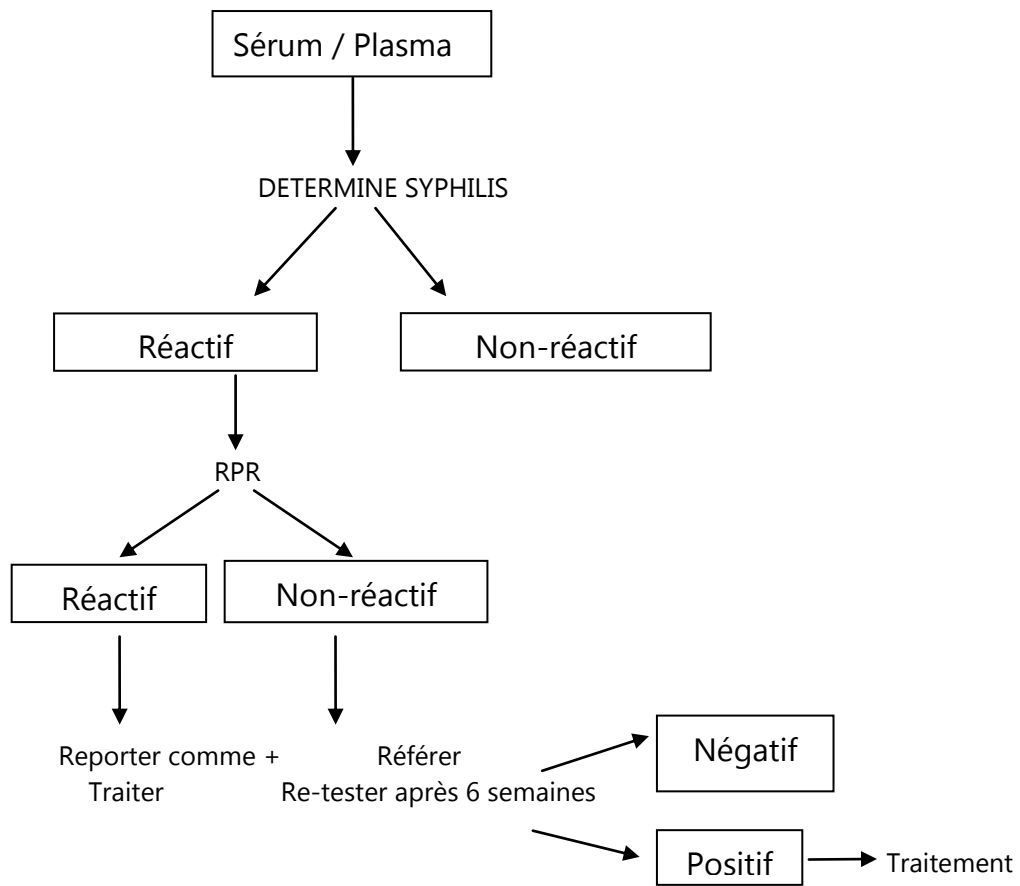

Figure 2: Algorithme pour le diagnostic de la Syphilis en DRC



L'algorithme de dépistage de la syphilis (figure 2) combinait deux tests: Determine[®] Syphilis TP (Inverness Medical Professional Diagnostics, Princeton, NJ, USA) et rapide plasma essai reagin: RPR carbone (Cypress diagnostics, Langdorp, Belgique).

Le Détermine pour la syphilis, étant très sensible, il a été utilisé comme test de dépistage. Tous les échantillons réactifs par Determine syphilis ont été confirmés par le test RPR. Les échantillons réactifs par le test RPR étaient considérés positifs.

Les participants qui ont été testés positifs à la fois pour Determine - syphilis et le RPR recevaient le traitement de la syphilis.

Tous les participants à l'enquête ayant un résultat RPR non réactif étaient référés à un centre santé de proximité, pour un nouveau test dans un délai de 6 semaines. Si le test RPR est négatif à plusieurs reprises, le participant sera considéré comme négatif.

3.10 Considérations éthiques

Un consentement éclairé a été obtenu de chaque participant à l'enquête. Les participants recevaient une copie de leurs formulaires de consentement éclairé. Pour les analphabètes, le consentement éclairé devait être attesté par un témoin. La confidentialité des participants était garantie par le fait que les identités et les adresses n'étaient pas notées sur le questionnaire de l'enquête. Les personnes dont le test pour la syphilis était positif recevaient le traitement dans les centres de santé de proximité où étaient pré-positionnés les médicaments. Tous les participants ayant donné le sang était notifié du résultat du test pour le VIH. Ceux dont le test était positif étaient référés aux structures de prise en charge. Les participants ne recevaient pas de compensation financière.

4. RESULTATS

Les résultats sont présentés par cible enquêtée. Ainsi cette partie du rapport comprend 4 sections consacrées à chacune des cibles. Sont présentées les données sur les caractéristiques sociodémographiques, les données sur les comportements sexuels (âge aux premiers rapports sexuels, nombre et type de partenaires sexuels, utilisation du préservatif en fonction du type de partenaire sexuel), les données sur la connaissance du VIH, notamment les modes de transmission et de prévention, l'exposition aux messages sur le VIH, l'expérience avec le test de dépistage du VIH, les antécédents d'IST, les antécédents de violences sexuelles et la prévalence du VIH.

4.1 RESULTATS DE L'ENQUETE AUPRES DES ENFANTS DE LA RUE

4.1.1 Caractéristiques sociodémographiques des enfants de la rue enquêtés

Un total de 2247 enfants de la rue (1465 garçons et 782 filles) a été interviewé dans le cadre de cette étude. Les garçons (âge moyen = 17,11, ET = 1,47) étaient en moyenne plus âgés que les filles (âge moyen = 16,72, écart-type = 1,43 ; $p < 0.01$).

De manière générale, plus de la moitié des garçons de la rue interviewés dorment en dehors d'un foyer d'accueil (55,8%). Seuls 38,1% parmi eux dorment effectivement dans la rue. Ce phénomène est beaucoup plus observé au Nord Kivu (76,5%). Concernant l'accueil dans un foyer, il faut signaler que dans l'ensemble, environ 4 garçons interviewés sur 10 passent la nuit dans un foyer. C'est dans la province du Katanga (72,5%) que les enfants de la rue sont les plus nombreux à passer la nuit dans un foyer d'accueil. Comparativement aux garçons, les filles sont plus nombreuses (58,5%) à passer la nuit dans un foyer. Ce phénomène est plus remarquable à Bukavu (83,9%) à Lubumbashi (73,8%) et à Kisangani (71,4%). Les filles sont moins nombreuses (26,8%) à passer la nuit dans la rue. C'est dans la province du Nord Kivu où on trouve plus de la moitié de filles de la rue (55,6%) qui passent leurs nuits dehors.

Concernant la religion, la majorité de garçons de la rue ont déclaré être des adeptes des églises chrétiennes, notamment l'église catholique (39,2%), les églises de réveil/indépendantes (22,6%) et l'église protestante (15,2%). La répartition des filles selon la religion était similaire à celle des garçons. En effet, 37,7% étaient catholiques, 23,4% adeptes des églises indépendantes et 21,4% adeptes de l'église protestante.

Par rapport au niveau d'instruction, près de la moitié des enfants de la rue interviewés sur deux avaient atteint le niveau d'instruction de l'école primaire (48,9% des garçons et 48,8% des filles). Environ 4 jeunes de la rue sur dix (39,7% des garçons et 37,2% des filles) avaient été jusqu'à l'école secondaire. Seul un enfant de la rue sur dix n'avait jamais été à l'école (10,9% parmi les garçons et 13,3% parmi les filles).

Considérant le statut migratoire, selon la définition opérationnelle dans l'étude, telle qu'est migrant toute personne dont la durée de vie dans le site d'enquête est inférieure à son âge, il ressort que six enfants de la rue sur dix (62,3% des garçons et 57% des filles) n'avaient pas toujours vécu dans le site où ils avaient été interviewés. Ce fait était plus remarqué à Kisangani (72,6%), à Lubumbashi (72,7%) et à Matadi (70,6%) sites où plus de 7 enfants de la rue sur dix avaient aussi vécu ailleurs.

La consommation de la drogue est un phénomène très répandu dans le monde des jeunes de la rue et plus particulièrement la consommation du chanvre et de l'alcool. Un garçon de la rue sur deux (50,9%) et une fille de la rue sur quatre (27,7%) avait déjà essayé le chanvre. La consommation de chanvre est plus remarquable à Goma (65,1%), à Kinshasa (63,3%) et à Bukavu (60,1%). De même, la consommation quotidienne de l'alcool est fréquente. En effet, un garçon sur cinq (22,5%) et une fille sur six (16,1%) consommaient l'alcool chaque jour.

Tableau 4.1.1a : Répartition (en %) des garçons de la rue enquêtés selon des caractéristiques sociodémographiques.

	<i>Kinshasa</i>	<i>Bas Congo</i>	<i>Province Orientale</i>	<i>Kasaï Oriental</i>	<i>Nord Kivu</i>	<i>Sud Kivu</i>	<i>Katanga</i>	<i>Ensemble</i>
	n=188	n=204	n=219	n=223	n=218	n=208	n=205	n=1465
(Où passez-vous la nuit ?)	%	%	%	%	%	%	%	%
Dans la rue	43,0	43,6	27,7	27,5	76,5	25,5	21,5	38,1
Dans les voitures	1,6	5,1	0,9	6,4	4,7	6,5	1,0	3,8
Dans un foyer	50,0	20,5	55,4	43,6	16,9	52,2	72,5	44,2
Autre	5,4	30,8	16,0	22,5	1,9	15,8	5,0	13,9
Total	100	100	100	100	100	100	100	100
Religion								
Pas de religion	11,7	25,0	5,0	25,1	11,0	4,8	10,7	13,4
Catholique	48,9	31,4	24,2	22,9	48,2	52,4	48,8	39,2
Protestante	8,5	9,3	26,0	4,5	21,1	22,1	13,7	15,2
Kimbanguiste	2,1	4,4	1,8	0,9	2,3	1,9	1,0	2,0
Musulmane	1,6	1,5	1,8	0,4	11,0	3,4	1,0	3,0
Eglise de réveil / indépendante	23,4	21,1	36,5	39,9	5,5	10,1	20,5	22,6
Autre religion	1,1	3,9	1,4	2,7	0,5	1,0	1,0	1,6
Ne sait pas	1,1	1,5	0,9	0,9	0,5	2,9	0,0	1,1
Pas de réponse	1,6	2,0	2,3	2,7	0,0	1,4	3,4	1,9
Total	100	100	100	100	100	100	100	100
Niveau d'instruction								
Pas d'Instruction	6,4	8,8	4,1	13,0	17,0	20,2	6,3	10,9
Primaire	55,3	50,5	42,0	61,4	61,5	32,7	38,5	48,9
Secondaire	37,8	39,7	53,9	25,1	20,6	46,6	55,1	39,7
Supérieur	0,5	0,0	0,0	0,0	0,0	0,0	0,0	0,1
Pas de réponse	0,0	1,0	0,0	0,4	0,9	0,5	0,0	0,4
Total	100	100	100	100	100	100	100	100
Statut migratoire								
Natif	54,3	29,4	27,4	46,2	36,7	42,3	27,3	37,5
Migrant	45,7	70,6	72,6	53,8	63,3	57,7	72,7	62,5
Total	100	100	100	100	100	100	100	100
Consommation de drogue								
A déjà essayé de fumer du chanvre	63,3	54,4	18,3	52,5	65,1	60,1	44,4	50,9
A déjà essayé la cocaïne	8,0	2,5	2,3	0,0	5,0	1,4	6,8	3,6
Autres drogues	2,7	1,5	1,8	2,7	11,9	13,9	8,8	6,2
A consommé de l'alcool chaque jour	17,6	9,8	7,8	15,7	60,1	31,7	13,2	22,5
A consommé de l'alcool au moins une fois par semaine	17,6	28,9	23,7	23,3	20,2	29,3	20,5	23,4

Tableau 4.1.1b : Répartition (en %) des filles de la rue enquêtées selon des caractéristiques sociodémographiques

	<i>Kinshasa</i>	<i>Bas Congo</i>	<i>Province Orientale</i>	<i>Kasaï Oriental</i>	<i>Nord Kivu</i>	<i>Sud Kivu</i>	<i>Katanga</i>	<i>Total</i>
(Où passez-vous la nuit ?)	n=119	n=53	n=50	n=150	n=146	n=118	n=146	n=782
Dans la rue	37,8	12,8	22,4	15,3	55,6	7,1	22,0	26,8
Dans les voitures	0,0	0,0	0,0	0,7	8,5	1,8	0,0	2,0
Dans un foyer	55,5	29,8	71,4	59,7	29,6	83,9	73,8	58,5
Autre	6,7	57,4	6,1	24,3	6,3	7,1	4,3	12,7
Total	100	100	100	100	100	100	100	100
Religion								
Pas de religion	9,2	15,1	2,0	12,0	11,6	1,7	8,9	9,0
Catholique	50,4	30,2	34,0	40,0	32,2	53,4	21,9	37,7
Protestante	7,6	13,2	14,0	4,0	30,8	29,7	40,4	21,5
Kimbanguiste	1,7	7,5	2,0	0,7	2,1	0,8	2,1	1,9
Musulmane	0,0	0,0	12,0	0,0	8,9	1,7	0,7	2,8
Eglise de réveil / indépendante	26,1	32,1	36,0	35,3	11,0	11,0	24,0	23,4
Autre religion	0,8	1,9	0,0	2,7	2,7	0,8	1,4	1,7
Ne sait pas	0,0	0,0	0,0	4,0	0,0	0,8	0,0	0,9
Pas de réponse	4,2	0,0	0,0	1,3	0,7	0,0	0,7	1,2
Total	100	100	100	100	100	100	100	100
Niveau d'instruction								
Pas d'Instruction	4,2	1,9	6,0	15,3	32,9	12,7	6,2	13,3
Primaire	51,3	34,0	42,0	55,3	49,3	65,3	34,2	48,8
Secondaire	43,7	64,2	50,0	29,3	17,8	21,2	58,9	37,3
Supérieur	0,0	0,0	0,0	0,0	0,0	0,8	0,0	0,1
Pas de réponse	0,8	0,0	2,0	0,0	0,0	0,0	0,7	0,4
Total	100	100	100	100	100	100	100	100
Statut migratoire								
Natif	58,0	30,2	42,0	48,7	37,7	49,2	30,1	43,0
Migrant	42,0	69,8	58,0	51,3	62,3	50,8	69,9	57,0
Total	100	100	100	100	100	100	100	100
Consommation de drogue								
A déjà essayé de fumer du chanvre	42,0	18,9	12,0	28,7	42,5	20,3	15,1	27,7
A déjà essayé la cocaïne	6,7	1,9	6,0	0,0	6,8	0,0	0,7	2,9
Autres drogues	0,0	0,0	4,0	0,7	8,9	1,7	4,8	3,2
A consommé de l'alcool chaque jour	6,7	7,5	24,0	8,7	48,6	6,8	6,8	16,1
A consommé de l'alcool au moins une fois par semaine	14,3	22,6	6,0	22,0	17,1	22,9	10,3	16,9

4.1.1.1 Caractéristiques sociodémographiques par lieu où on passe la nuit.

Le tableau 4.1.2 ci-dessous présente les différentes caractéristiques sociodémographiques des enfants de la rue par rapport à l'endroit où ils passent leur nuit, par rapport au statut actuel de leurs parents, et par rapport à leur niveau d'instruction.

De manière générale, les enfants de la rue qui prient à l'église catholique et les adeptes des églises de réveil sont majoritaires dans tous les sites où les enfants de la rue passent la nuit. Ceci est explicable par le fait que les adeptes de l'église catholique (39,2%) et des églises de réveil (22,6%) sont les plus nombreux parmi les enfants de la rue enquêtés.

Il faut noter que plus de la moitié des enfants de la rue avaient soit le père en vie (55,2%) ou la mère en vie (66,7%). Dans un cas sur deux le père (49,1%) et la mère (51,6%) en vie vivaient dans la même ville que l'enfant de la rue.

Les enfants de la rue ayant été uniquement à l'école primaire étaient les plus nombreux dans tous les sites où ces enfants passent la nuit. Ceci est également le reflet de la répartition des enfants de la rue par niveau d'instruction vu que ceux du niveau primaire représentent la moitié de l'échantillon inclus dans l'étude.

Tableau 4.1.2 Distribution (en %) des jeunes de la rue selon leur résidence et certaines caractéristiques sociodémographiques

Caractéristiques	Garçons (n=1465)				Filles (n=782)			
	Dort dans la rue n=537 %	Dort dans voiture n=53 %	Dort dans foyer n=623 %	Dort autre endroit n=196 %	Dort dans la rue n=202 %	Dort dans voiture n=15 %	Dort dans foyer n=441 %	Dort autre endroit n=96 %
Religion								
Pas de religion	18,4	17,0	8,0	16,3	14,4	6,7	4,5	19,8
Catholique	36,9	32,1	43,3	34,7	31,2	46,7	42,0	28,1
Protestante	17,1	15,1	14,1	14,8	21,8	13,3	23,4	13,5
Kimbanguiste	2,0	3,8	1,9	2,0	3,0	6,7	0,9	4,2
Musulmane	4,1	7,5	2,1	2,0	5,0	6,7	2,5	0,0
Eglise de réveil / indépendante	16,9	18,9	26,5	24,0	20,3	20,0	23,6	29,2
Autre religion	1,3	0,0	1,8	2,6	0,5	0,0	1,8	4,2
Ne sait pas	1,1	1,9	0,8	1,0	1,0	0,0	0,9	1,0
Pas de réponse	2,0	3,8	1,4	2,6	3,0	0,0	0,5	0,0
Total	100	100	100	100	100	100	100	100
Niveau d'instruction								
Pas d'Instruction	15,6	18,9	6,1	11,2	19,3	33,3	9,1	14,6
Primaire	56,6	49,1	42,1	53,1	56,9	60,0	44,9	46,9
Secondaire	27,2	32,1	51,2	35,7	23,8	6,7	45,4	38,5
Supérieur	0,0	0,0	0,2	0,0	-	-	-	-
Pas de réponse	0,6	0,0	0,5	0,0	0,0	0,0	0,7	0,0
Total	100	100	100	100	100	100	100	100
Parents en vie								
Père en vie	51,4	56,6	62,8	51,5	51,5	26,7	49,2	55,2
Mère en vie	58,1	58,5	72,7	61,2	55,4	40,0	57,4	66,7
Parents vivent dans la même localité que l'enfant de la rue								
Oui le Père	45,7	40,0	52,9	32,7	44,2	25,0	49,8	49,1
Oui la Mère	43,6	41,9	56,1	37,5	42,9	66,7	56,9	51,6

4.1.1.2 Raisons qui poussent les enfants à vivre dans la rue

Plusieurs raisons poussent les jeunes à devenir enfants de la rue. Le décès des parents (29,2%), la pauvreté dans les familles (26%), le divorce des parents (17,7%) et le besoin de liberté (14,6%). Ces 4 raisons représentent 87,5% des toutes les raisons évoquées par les enfants de la rue. Il n'existe pas de différence notable pas selon le sexe.

Tableau 4.1.3 Raisons avancées par les enquêtés, garçons et filles, pour être devenus enfants de la rue, et consommation de drogue, par rapport à l'endroit où ils passent la nuit

Raisons pour être enfant de la rue	Garçons (n=1465)				Filles (n=782)			
	Dort dans la rue	Dort dans voiture	Dort dans foyer	Dort autre endroit	Dort dans la rue	Dort dans voiture	Dort dans foyer	Dort autre endroit
	n=537	n=53	n=623	n=196	n=202	n=15	n=441	n=96
	%*	%	%	%	%	%	%	%
Parents décédés	31,6	26,9	20,0	30,4	42,1	64,3	36,7	29,2
Parents divorcés	17,1	11,5	8,7	14,9	17,3	28,6	14,2	17,7
Pauvreté dans la famille	36,8	44,2	53,1	29,9	32,2	50,0	37,6	26,0
Besoin de liberté	21,8	25,0	16,3	16,5	24,3	35,7	12,8	14,6
Influence des amis	10,9	11,5	10,2	5,7	13,4	35,7	6,4	10,4
Accuser d'être enfant sorcier	4,7	7,7	1,5	4,1	5,4	0,0	5,5	7,3
Autres raisons	8,5	3,8	8,4	13,4	5,4	0,0	8,5	15,6

*plusieurs réponses étaient possibles

4.1.1.3 Consommation de la drogue en fonction du lieu où on passe la nuit

La consommation de l'alcool et d'autres drogues varient selon le lieu où on passe la nuit. De manière générale, les enfants de la rue qui passent la nuit hors d'un foyer d'accueil étaient plus nombreux à consommer l'alcool et à avoir essayé les drogues telles que la cocaïne et le chanvre. Ceci pourrait être une indication indirecte du bénéfice que représente l'accueil des enfants de la rue dans les foyers.

Tableau 4.1.4 Consommation de drogue, par rapport à l'endroit où ils passent la nuit

	Garçons (n=1465)				Filles (n=782)			
	Dort dans la rue	Dort dans voiture	Dort dans foyer	Dort autre endroit	Dort dans la rue	Dort dans voiture	Dort dans foyer	Dort autre endroit
	n=537	n=53	n=623	n=196	n=202	n=15	n=441	n=96
	%*	%	%	%	%	%	%	%
Consommation de drogue, les 4 dernières semaines								
Alcool chaque jour	34,1	34,0	11,2	23,0	29,7	53,3	8,6	16,7
Alcool au moins une fois par semaine	24,0	34,0	21,0	27,6	18,3	6,7	13,8	26,0
A essayé du chanvre	65,9	67,9	35,8	53,6	49,5	60,0	13,8	38,5
A essayé la cocaïne	6,0	1,9	2,1	3,1	5,0	26,7	1,6	1,0

* Réponses multiples

4.1.2 Comportements sexuels

L'âge de début de l'activité sexuelle est un des déterminants de la prévalence du VIH/SIDA. Ceci est d'autant plus vrai en RDC où la voie sexuelle est la principale voie de transmission du VIH/SIDA. Ainsi le moment à partir duquel on peut craindre une possible infection au VIH, à savoir l'âge de début de la vie sexuelle, revêt toute son importance d'autant plus que la majorité des jeunes qui commencent l'activité sexuelle ne connaissent pas grand-chose en matière de précautions à prendre pour se protéger contre les infections sexuellement transmises et/ou pour éviter la grossesse.

Les tableaux qui suivent présentent les facteurs susceptibles d'accroître le risque d'infection à VIH notamment la fréquence des rapports monnayés, le nombre de partenaires sexuels, et le rythme d'utilisation du préservatif.

4.1.2.1 Age au premier rapport sexuel

De manière générale trois enfants de la rue sur quatre (74,1%) avaient déjà eu des rapports sexuels au moment de l'enquête (76,6% des garçons et 69,6% des filles). Le tableau 4.1.5 ci-dessous donne la proportion des garçons et des filles qui avaient eu leur premier rapport sexuel avant et après l'âge de 15 ans. De manière générale, les garçons de la rue semblent devenir sexuellement actifs plus précocement que filles. En effet, à avant l'âge de 15 ans, un garçon sur trois (37%) avaient déjà eu son premier rapport sexuel alors que cette proportion n'est que de 22% parmi les filles.

Les garçons (41%) et les filles (36%) adeptes de l'église catholique commencent l'activité sexuelle très tôt, suivis de ceux des églises de réveil/indépendantes, 20% et 24% respectivement. Ceci est sûrement le reflet du nombre de ces adeptes dans l'échantillon étudié. Sur le plan du niveau d'instruction, notons que les garçons et les filles qui avaient été à l'école primaire uniquement étaient plus nombreux à débiter l'activité sexuelle avant l'âge de 15 ans.

Ce sont les garçons (63%) et les filles (59%) ayant vécu d'ailleurs (migrants) qui avaient commencé les rapports sexuels plus précocement. Ceci indique le rôle joué par la mobilité dans la transmission du VIH.

Tableau 4.1.5 Proportion des jeunes de la rue enquêtés qui déclarent avoir eu leur premier rapport sexuel au plus tard à l'âge de 15 ans et de ceux qui déclarent avoir eu le leur après l'âge de 15 ans, selon certaines caractéristiques sociodémographiques

Caractéristiques	Garçons (n=1465)		Filles (n=782)	
	Avant 15 ans n=569	A 15 ans ou plus n=464	Avant 15 ans n=344	15 ans ou plus n=157
Religion	%	%	%	%
Pas de religion	13,0	12,7	13,1	6,4
Catholique	40,9	39,2	36,0	34,4
Protestante	15,8	18,5	15,7	24,8
Kimbanguiste	3,0	1,9	2,6	1,9
Musulmane	3,7	3,0	2,3	6,4
Eglise de réveil / indépendante	19,9	20,9	23,8	23,6
Autre religion	0,9	1,7	2,9	0,6
Ne sait pas	1,2	0,4	2,0	0,0
Pas de réponse	1,6	1,5	1,5	1,9
Total	100	100	100	100
Niveau d'instruction				
Pas d'Instruction	10,4	9,7	16,9	7,0
Primaire	50,8	46,1	54,7	45,9
Secondaire	38,0	44,0	28,5	45,2
Supérieur	0,2	0,0	0,0	0,6
Pas de réponse	0,7	0,2	0,0	1,3
Total	100	100	100	100
Statut migratoire				
Natif	36,9	38,4	41,0	48,4
Migrant	63,1	61,6	59,0	51,6
Total	100	100	100	100

L'âge médian au premier rapport sexuel est le même pour les deux sexes, il est de 14 ans. Les garçons kimbanguistes et les filles sans religion commencent généralement plus tôt (à 13 ans) les rapports sexuels, comparativement aux enfants de la rue adeptes des autres églises.

Le niveau d'instruction ne semble pas influencer l'âge médian au premier rapport sexuel. Néanmoins, notons que les garçons ayant été à l'école secondaire et les filles ayant atteint le niveau supérieur comparativement à d'autres commençaient l'activité sexuelle légèrement plus tardivement (15 ans).

Tableau 4.1.6 Répartition des jeunes de la rue selon l'âge médian au premier rapport sexuel

Caractéristiques	Garçons n=1465	Filles n=782
Religion		
Pas de religion	15,0	13,0
Catholique	14,0	14,0
Protestante	15,0	14,0
Kimbanguiste	13,0	13,0
Musulmane	14,0	15,0
Eglise de réveil / indépendante	15,0	14,0
Autre religion	15,5	13,5
Ne sait pas	14,0	13,0
Pas de réponse	15,0	14,0
Niveau d'instruction		
Pas d'Instruction	14,0	13,0
Primaire	14,0	14,0
Secondaire	15,0	14,0
Supérieur	14,0	15,0
Pas de réponse	13,0	16,0
Ensemble	14,00	14,00

4.1.2.2 Activité sexuelle récente

L'enquête s'est également intéressée au comportement sexuel récent des enfants de la rue. Pour ce faire, la question de savoir s'ils avaient eu des rapports sexuels au cours des 12 mois précédant l'enquête leur avait été posée.

L'examen des données présentées dans le tableau 4.1.7 montre qu'environ trois garçons sur quatre (77%) et près de sept filles sur dix (70%) avaient reconnu avoir été récemment sexuellement actifs. Ces proportions sont inversées lorsqu'on s'en tient aux 12 derniers mois qui ont précédé l'enquête parmi ceux ayant déjà eu des rapports sexuels. En effet, 77% des garçons et 80% des filles de la rue parmi ceux déjà sexuellement actifs ont déclaré avoir eu des rapports sexuels les 12 derniers mois précédant l'enquête. Ces données indiquent que les enfants de la rue continuent à avoir des rapports sexuels après leur première expérience.

Les garçons (39% et 38%) et les filles de la rue (34% et 31%) adeptes de l'église catholique semblent être plus nombreux à avoir reconnu avoir eu au moins un rapport sexuel au cours de leur vie et d'en avoir eu les 12 derniers mois précédant l'enquête. Cependant, les enfants de la rue ayant un niveau d'instruction du primaire étaient plus nombreux à avoir eu des rapports sexuels aussi bien à un moment de la vie qu'au cours des 12 mois précédant l'enquête. Ceci reflète la répartition de l'échantillon par religion et par niveau d'instruction. En effet, dans l'échantillon étudié les enfants de la rue adeptes de l'église catholique et ceux ayant uniquement été à l'école primaire sont les plus nombreux.

Tableau 4.1.7 Répartition des jeunes de la rue enquêtés qui ont eu des rapports sexuels à différents moments de la vie

Caractéristiques	A eu au moins 1 rapport sexuel au cours de la vie n=1122	Garçons (n=1465)			Filles (n=782)			
		n*	A eu des rapports sexuels au cours des 12 derniers mois	n**	A eu au moins 1 rapport sexuel au cours de la vie n=544	A eu des rapports sexuels au cours des 12 derniers mois n=433	n**	
Religion								
Pas de religion	13,4	196	13,6	150	11,8	70	13,9	64
Catholique	38,6	574	37,5	433	34,4	295	31,4	186
Protestante	16,8	222	17,6	188	19,1	168	17,6	104
Kimbanguiste	2,4	30	2,1	27	2,2	15	2,3	12
Musulmane	3,3	44	3,6	37	3,3	22	3,7	18
Eglise de réveil / indépendante	21,4	331	22,1	240	24,1	183	25,9	131
Autre religion	1,4	24	1,0	16	2,2	13	2,1	12
Ne sait pas	1,1	16	0,8	12	1,3	7	1,4	7
Pas de réponse	1,7	28	1,5	19	1,7	9	1,8	9
Niveau d'instruction								
Pas d'Instruction	10,2	160	9,6	114	14,2	104	15,5	77
Primaire	48,8	717	49,3	548	50,9	382	52,4	276
Secondaire	40,5	581	40,8	454	34,4	292	31,6	187
Supérieur	0,1	1	0,0	1	0,2	1	0,2	1
Pas de réponse	0,4	6	0,3	5	0,4	3	0,2	2
Ensemble	76,6	1122	76,5	858	69,6	544	79,7	433

* Jeunes enquêtés ; **Jeunes sexuellement actifs

4.1.2.3 Les rapports sexuels monnayés

La question de savoir si au cours des 12 derniers mois ayant précédé l'enquête, les enfants de la rue sexuellement actifs avaient payé ou donné des cadeaux à leurs partenaires pour avoir des rapports sexuels avait été posée aux garçons. Aux filles il était posé celle de savoir si au cours de la même période elles avaient reçu de l'argent ou des cadeaux en échange des rapports sexuels.

Le tableau 4.1.8 révèle que les garçons (35%) et les filles (29%) de la rue adeptes de l'église catholique étaient nombreux parmi ceux ayant déclaré avoir eu des rapports sexuels en échange de l'argent, au cours des 12 derniers mois ayant précédé l'enquête. En termes de proportion, ceux de l'église catholique étaient suivis par ceux de l'église de réveil/indépendant. Cette pratique était beaucoup plus observée au Kasai Oriental (27%), au Bas Congo (24%) et au Katanga (21%).

En rapport avec le niveau d'instruction, il apparaît que les rapports sexuels monnayés sont beaucoup plus fréquents parmi les enfants de la rue ayant été à l'école. En effet, plus de la moitié de garçons (52%) et des filles (53%) du niveau primaire ont reconnu avoir monnayé leurs rapports sexuels les 12 derniers mois précédant l'étude. Ce phénomène est très fréquent au Kasai Oriental et au Nord Kivu (59%) et moins fréquent au Katanga où deux enfants de la rue sur cinq (40%) le pratiquent.

Dans l'ensemble, comparativement aux enfants de la rue n'ayant pas vécu ailleurs, les enfants de la rue migrants étaient légèrement plus nombreux à avoir rapporté les rapports sexuels monnayés.

Tableau 4.1.8 Répartition des jeunes de la rue sexuellement actifs qui déclarent avoir eu des rapports sexuels monnayés au cours des 12 derniers mois

Garçons								
Caractéristiques	Kinshasa	Bas Congo	Province Orientale	Kasaï Oriental	Nord Kivu	Sud Kivu	Katanga	Ensemble
Religion	n=188	n=204	n=219	n=223	n=218	n=208	n=205	n=1465
Pas de religion	15,2%	24,4%	3,6%	27,1%	13,4%	3,1%	21,3%	16,1%
Catholique	39,1%	22,2%	31,3%	19,5%	47,3%	58,5%	33,8%	35,1%
Protestante	8,7%	15,6%	37,3%	5,3%	20,5%	23,1%	20,0%	18,3%
Kimbanguiste	0,0%	4,4%	3,6%	0,8%	1,8%	0,0%	0,0%	1,4%
Musulmane	4,3%	0,0%	1,2%	0,0%	8,0%	1,5%	1,3%	2,5%
Eglise de réveil / indépendante	23,9%	28,9%	21,7%	43,6%	7,1%	9,2%	20,0%	23,0%
Autre religion	2,2%	4,4%	0,0%	2,3%	0,9%	0,0%	2,5%	1,6%
Ne sait pas	2,2%	0,0%	1,2%	0,0%	0,9%	1,5%	0,0%	0,7%
Pas de réponse	4,3%	0,0%	0,0%	1,5%	0,0%	3,1%	1,3%	1,2%
Niveau d'instruction								
Pas d'Instruction	6,5%	0,0%	1,2%	10,5%	17,0%	15,4%	5,0%	9,0%
Primaire	52,2%	51,1%	48,2%	59,4%	58,9%	41,5%	40,0%	51,6%
Secondaire	41,3%	48,9%	50,6%	30,1%	23,2%	43,1%	55,0%	39,2%
Supérieur	0,0%	0,0%	0,0%	0,0%	0,0%	0,0%	0,0%	0,0%
Pas de réponse	0,0%	0,0%	0,0%	0,0%	0,9%	0,0%	0,0%	0,2%
Statut migratoire								
Natifs	47,8%	20,0%	12,0%	48,1%	35,7%	47,7%	27,5%	35,1%
Migrants	52,2%	80,0%	88,0%	51,9%	64,3%	52,3%	72,5%	64,9%
Filles								
Caractéristiques	Kinshasa	Bas Congo	Province Orientale	Kasaï Oriental	Nord Kivu	Sud Kivu	Katanga	Ensemble
Religion	n=119	n=53	n=50	n=150	n=146	n=118	n=146	n=782
Pas de religion	19,4	12,5	0,0	24,6	15,3	0,0	28,2	17,9
Catholique	25,8	25,0	33,3	33,3	28,2	41,7	23,1	29,3
Protestante	6,5	6,3	19,0	2,9	23,5	25,0	35,9	16,8
Kimbanguiste	3,2	12,5	4,8	0,0	3,5	0,0	2,6	2,9
Musulmane	0,0	0,0	9,5	0,0	10,6	8,3	2,6	4,8
Eglise de réveil / indépendante	38,7	43,8	33,3	31,9	14,1	25,0	5,1	23,8
Autre religion	0,0	0,0	0,0	4,3	3,5	0,0	0,0	2,2
Ne sait pas	0,0	0,0	0,0	0,0	0,0	0,0	0,0	0,0
Pas de réponse	6,5	0,0	0,0	2,9	1,2	0,0	2,6	2,2
Niveau d'instruction								
Pas d'Instruction	6,5	0,0	4,8	23,2	35,3	8,3	10,3	19,8
Primaire	67,7	43,8	33,3	56,5	50,6	58,3	51,3	52,7
Secondaire	25,8	56,3	61,9	20,3	14,1	33,3	38,5	27,5
Supérieur	0,0	0,0	0,0	0,0	0,0	0,0	0,0	0,0
Pas de réponse	0,0	0,0	0,0	0,0	0,0	0,0	0,0	0,0
Statut migratoire								
Natifs	51,6	31,3	38,1	47,8	43,5	41,7	23,1	41,4
Migrants	48,4	68,8	61,9	52,2	56,5	58,3	76,9	58,6

4.1.2.4 Le nombre de partenaires sexuels

Le tableau 4.1.9 présente la distribution des jeunes de la rue selon le nombre de partenaires sexuels qu'ils avaient eu au cours des 12 derniers mois précédant l'enquête.

Dans l'ensemble, la pratique des partenaires multiples est beaucoup plus observée chez les garçons de la rue que chez les filles. En effet, près de trois garçons sur quatre (73%) avaient déclaré avoir eu au moins deux partenaires sexuels au cours de 12 derniers mois avant l'enquête. Quant aux filles, deux sur trois (65%) avaient eu deux partenaires sexuels ou plus. L'abstinence au cours de 12 derniers mois était exceptionnelle. Seuls 2% des garçons et 0,5% des filles l'avaient rapporté.

La pratique des partenaires sexuels multiples a surtout été retrouvée chez les enfants de la rue, garçons et les filles, ne pratiquant aucune religion. En effet, parmi eux 77% des garçons et 82% des filles de la rue ont reconnu avoir eu deux partenaires sexuels ou plus, les 12 derniers mois avant l'enquête. Le niveau d'instruction et le statut migratoire semblent n'avoir aucune influence sur le nombre de partenaires sexuels au cours de 12 derniers mois précédant l'étude.

Tableau 4.1.9 : Répartition des jeunes selon le nombre de partenaires sexuels, durant les 12 derniers mois

Caractéristiques	Garçons*					Filles*				
	0 n=4 %**	1 n=221 %	2 et + n=610 %	Total %	n n=835	0 n=10 %	1 n=135 %	2 et + n=269 %	Total %	n n=414
Religion										
Pas de religion	0,0	20,4	79,6	100	113	1,8	16,1	82,1	100	56
Catholique	0,3	27,4	72,3	100	318	3,1	34,9	62,0	100	129
Protestante	0,7	27,9	71,4	100	147	2,7	33,8	63,5	100	74
Kimbanguiste	0,0	35,3	64,7	100	17	0,0	20,0	80,0	100	10
Musulmane	0,0	27,6	72,4	100	29	0,0	12,5	87,5	100	16
Eglise de réveil / indépendante	0,5	27,6	71,9	100	185	1,9	40,2	57,9	100	107
Autre religion	0,0	11,1	88,9	100	9	11,1	33,3	55,6	100	9
Ne sait pas	0,0	33,3	66,7	100	6	0,0	83,3	16,7	100	6
Pas de réponse	9,1	18,2	72,7	100	11	0,0	14,3	85,7	100	7
Niveau d'instruction										
Pas d'Instruction	0,0	22,5	77,5	100	80	0,0	20,6	79,4	100	63
Primaire	0,5	26,8	72,7	100	418	2,8	33,0	64,2	100	218
Secondaire	0,6	27,2	72,2	100	334	3,1	37,4	59,5	100	131
Supérieur				100		0,0	0,0	100,0	100	1
Pas de réponse	0,0	0,0	100,0	100	3	0,0	100,0	0,0	100	1
Statut migratoire										
Natif	0,7	26,1	73,3	100	303	4,0	32,2	63,8	100	177
Migrant	0,4	26,7	72,9	100	532	1,3	32,9	65,8	100	237

* Jeunes sexuellement actifs, ** % par rapport à la ligne

4.1.3 Exposition à l'information sur le Sida

Le tableau 4.1.10 ci-dessous indique que la majorité des enfants de la rue (94,5%) avaient déjà entendu parler du VIH/SIDA. Il faut cependant noter qu'à Kisangani 20% d'enfants de la rue enquêtés n'avaient jamais entendu parler du VIH/sida.

Tableau 4.1.10 : Proportion des enfants de la rue ayant déjà entendu parler du VIH selon le sexe et le site d'enquête

<i>Site</i>	<i>Garçons</i>	<i>Filles</i>	<i>Ensemble</i>
<i>Kinshasa</i>	95,2	93,3	94,5
<i>Matadi</i>	90,7	92,5	91,1
<i>Kisangani</i>	79,5	80,0	79,6
<i>Mbuji-Mayi</i>	98,7	98,0	98,4
<i>Goma</i>	100,0	98,6	99,5
<i>Bukavu</i>	99,0	99,0	99,1
<i>Lubumbashi</i>	95,6	95,6	94,6
<i>Ensemble</i>	94,1	95,1	94,5

4.1.4 Connaissance des méthodes de prévention

Les tableaux 4.1.11 à 4.1.13 présentent les données sur la connaissance des méthodes spécifiques de prévention du virus du SIDA. Ils donnent respectivement la proportion des garçons et des filles qui citent spontanément les principales méthodes de prévention du VIH/SIDA.

Du tableau 4.1.11 on note que l'utilisation du condom (préservatif) est la méthode de prévention du VIH/SIDA la mieux connue des enfants de la rue, plus particulièrement les garçons. En effet, un peu plus de trois garçons de la rue sur quatre (77%) avaient spontanément cité cette méthode de prévention du VIH/SIDA. Le rôle de l'abstinence sexuelle dans la prévention de la transmission du VIH a été également évoqué spontanément par quatre garçons de la rue sur dix (40%). Le fait d'avoir très peu de partenaires sexuels et celui d'éviter la transfusion sont des méthodes de prévention du VIH/SIDA mal connues par les garçons de la rue. Elles ont été respectivement citées spontanément par uniquement 6% et 8% des garçons interviewés.

La connaissance des modes de prévention ne semble pas dépendre de la religion pratiquée. Les proportions similaires ont été notées à travers différentes religions déclarées pour ce qui concerne l'utilisation du préservatif, l'abstinence, la fidélité et le fait d'éviter les objets tranchant contaminés.

Certaines méthodes préventives contre la transmission du VIH ont été légèrement beaucoup plus spontanément citées par les enfants de la rue n'ayant jamais été à l'école. A titre d'exemple, l'utilisation du préservatif est évoquée par 79% des garçons sans instruction alors que ce pourcentage est de 76% et 78% respectivement parmi ceux ayant le niveau primaire et secondaire. De même pour l'abstinence qui est mentionnée par 50% des garçons qui n'ont jamais été à l'école contre 39% et 38% de ceux du niveau primaire et secondaire.

Les garçons de la rue qui n'ont pas eu de partenaire sexuel au cours des 12 derniers mois ont évoqué moins l'utilisation du préservatifs (67%) comparativement à ceux ayant eu un seul partenaire (83%) ou plusieurs (87%).

Dans l'ensemble, l'utilisation du préservatif est aussi la méthode de prévention la plus mentionnée par les filles (66%), suivie de l'abstinence (49%). La fidélité (5%) et le fait d'éviter la transfusion (9%) semblent être moins bien connus comme méthodes de prévention contre le VIH/SIDA.

En comparant les garçons et les filles sur la connaissance des modes de prévention du VIH/SIDA, il ressort que les garçons ont une bonne connaissance du préservatif par rapport aux filles (77% contre 66%). Par contre, les filles ont une meilleure connaissance de l'abstinence sexuelle par rapport aux garçons (49% contre 40%). Notons cependant que les faits d'avoir peu de partenaires sexuels et d'éviter la transfusion sanguine sont les méthodes de modes de prévention du VIH/SIDA très peu connus aussi bien par les garçons que par les filles.

La religion n'a aucune influence sur la connaissance des méthodes de prévention du VIH. Néanmoins, signalons que le rôle du préservatif comme méthode de prévention de la transmission du VIH est connu par la plus grande majorité des filles qui n'ont pas de religion (91%), suivi de celles qui prient dans les églises de réveil ou églises indépendantes (75%).

La connaissance du rôle de l'utilisation du préservatif comme moyen de protection contre le VIH/SIDA diminue avec l'augmentation du niveau d'instruction. Ainsi, les filles sans instruction connaissent plus le rôle de l'utilisation du préservatif (72%) que celles du niveau primaire (67%) et secondaire (64%). En fait, cette tendance de meilleure connaissance par les filles moins instruites est observée pour la majorité des méthodes de prévention.

Les filles qui avaient eu deux ou plusieurs partenaires sexuels au cours des 12 derniers mois (91%) avaient cité l'utilisation du préservatif plus que les autres filles. Cette tendance est aussi observée pour la plupart des méthodes de prévention du VIH/SIDA.

Les proportions des enfants de la rue qui spontanément et simultanément citent les trois principales méthodes de prévention du VIH/SIDA (abstinence sexuelle, utilisation du préservatif et la fidélité à un partenaire sexuel non infecté) sont reprises dans le tableau 4.1.13. De ce tableau on note que le niveau de connaissance simultanée des jeunes de la rue sur les méthodes de prévention contre le VIH/SIDA, est généralement très faible. En effet, c'est dans 3 sites seulement (la Province Orientale, le Sud-Kivu et le Nord-Kivu) que ce niveau atteint à peine 9%. Ailleurs, la proportion des enfants de la rue qui citent simultanément et spontanément ces 3 modes de prévention n'atteint pas 5%.

Les filles ayant déjà eu des rapports sexuels semblaient légèrement plus nombreuses à citer spontanément mes 3 principaux modes de prévention de l'infection par le VIH.

La proportion des enfants de la rue qui possèdent un niveau de connaissance optimal, à savoir citer spontanément et simultanément les 3 principaux modes de prévention du VIH et rejeter en même temps 3 conceptions erronées sur la transmission du VIH est extrêmement faible. Elle ne dépasse 5% que dans la ville de Goma et elle est extrêmement faible à Kinshasa (1,3%), à Matadi (1,6%) et à Mbuji-Mayi (1,1%).

Tableau 4.1.11 Répartition des garçons de la rue qui citent différentes méthodes de prévention du VIH/SIDA

Caractéristiques	Utiliser le condom n=1052	Avoir très peu de partenaires n=77	Etre fidèle à un partenaire non infecté n=222	Eviter les rapports sexuels occasionnels n=273	S'abstenir de tout rapport sexuel n=551	Eviter les injections avec objets souillés n=397	Eviter la transfusion n=111	Autres n=65	n n=1371
Religion									
Pas de religion	73,3	3,2	15,0	15,5	35,8	27,3	8,6	6,4	187
Catholique	76,7	6,5	14,7	22,9	43,2	33,5	8,9	3,7	537
Protestante	78,8	6,9	20,2	19,2	45,3	24,1	8,4	3,9	203
Kimbanguiste	82,8	0,0	20,7	6,9	51,7	24,1	17,2	3,4	29
Musulmane	75,0	6,8	18,2	15,9	59,1	15,9	2,3	2,3	44
Eglise de réveil / indépendante	76,7	5,4	16,3	20,1	32,3	26,8	6,7	6,1	313
Autre religion	81,0	4,8	14,3	14,3	33,3	19,0	4,8	14,3	21
Ne sait pas	78,6	7,1	35,7	28,6	57,1	50,0	14,3	0,0	14
Pas de réponse	78,3	0,0	4,3	13,0	13,0	34,8	0,0	4,3	23
Niveau d'instruction									
Pas d'Instruction	78,9	6,6	13,8	14,5	50,0	23,0	9,2	5,9	152
Primaire	76,0	3,9	14,9	20,4	39,3	27,3	5,6	4,4	666
Secondaire	77,5	7,5	18,6	20,7	38,2	32,2	11,0	4,9	547
Supérieur	0,0	0,0	0,0	0,0	100,0	100,0	0,0	0,0	1
Pas de réponse	40,0	0,0	0,0	40,0	60,0	60,0	0,0	0,0	5
Partenaires des 12 derniers mois*									
0	66,7	0,0	0,0	0,0	33,3	33,3	0,0	33,3	3
1	82,9	3,3	14,3	25,2	48,1	27,1	6,2	4,8	210
2 et +	86,7	5,7	17,7	20,1	36,5	26,7	7,6	2,7	592

Tableau 4.1.12 : Répartition des filles qui citent différentes méthodes de prévention du VIH/SIDA

Caractéristiques	Utiliser le condom n=493	Avoir très peu de partenaires n=34	Etre fidèle à un partenaire non infecté n=131	Eviter les rapports sexuels occasionnels n=168	S'abstenir de tout rapport sexuel n=363	Eviter les injections avec objets souillés n=271	Eviter la transfusion n=68	Autres n=30	n n=742
Religion									
Pas de religion	91,0	4,5	14,9	20,9	32,8	35,8	17,9	1,5	67
Catholique	59,2	2,5	16,2	24,5	53,4	37,2	8,3	4,3	277
Protestante	57,4	8,6	18,5	22,2	58,6	38,9	12,3	4,3	162
Kimbanguiste	71,4	0,0	21,4	35,7	57,1	14,3	0,0	7,1	14
Musulmane	61,9	9,5	28,6	19,0	66,7	28,6	0,0	4,8	21
Eglise de réveil / indépendante	74,7	4,0	19,0	20,7	39,1	36,8	7,5	4,0	174
Autre religion	54,5	9,1	0,0	27,3	63,6	18,2	0,0	9,1	11
Ne sait pas	100,0	0,0	42,9	14,3	0,0	57,1	0,0	0,0	7
Pas de réponse	100,0	0,0	11,1	11,1	11,1	33,3	0,0	0,0	9
Niveau d'instruction									
Pas d'Instruction	71,7	3,0	17,2	24,2	55,6	25,3	7,1	2,0	99
Primaire	67,1	4,3	14,1	20,9	47,6	34,0	8,2	4,1	368
Secondaire	64,0	5,5	22,4	24,3	48,5	43,8	11,0	4,8	272
Supérieur	0,0	0,0	100,0	0,0	100,0	0,0	0,0	0,0	1
Pas de réponse	50,0	0,0	0,0	50,0	0,0	100,0	50,0	0,0	2
Partenaires des 12 derniers mois*									
0	88,9	0,0	11,1	11,1	33,3	66,7	11,1	11,1	9
1	82,7	5,5	18,1	23,6	33,1	27,6	6,3	3,1	127
2 et +	91,1	6,9	19,3	23,6	42,5	34,4	10,0	2,3	259

Tableau 4.1.13 : Répartition des jeunes de la rue qui citent spontanément et simultanément l'abstinence sexuelle, l'utilisation du préservatif et la fidélité à un partenaire non infecté comme méthodes de prévention du SIDA

Garçons								
Caractéristiques	Kinshasa n=188	Bas Congo n=204	Province Orientale n=219	Kasaï Oriental n=223	Nord Kivu n=218	Sud Kivu n=208	Katanga n=205	n n=1465
Religion								
Pas de religion	9,1	5,9	9,1	0,0	16,7	0,0	0,0	196
Catholique	4,3	1,6	9,4	0,0	9,5	11,9	3,0	574
Protestante	0,0	5,3	10,5	10,0	10,9	6,5	17,9	222
Kimbanguiste	25,0	0,0	0,0	0,0	0,0	0,0	0,0	30
Musulmane	0,0	0,0	0,0	0,0	0,0	28,6	50,0	44
Eglise de réveil / indépendante	2,3	2,3	11,3	1,1	8,3	0,0	2,4	331
Autre religion	0,0	0,0	0,0	0,0	0,0	0,0	0,0	24
Ne sait pas	0,0	0,0	0,0	0,0	0,0	16,7	-	16
Pas de réponse	0,0	0,0	0,0	0,0	-	0,0	0,0	28
Total	4,3	2,9	9,6	0,9	9,2	9,1	4,9	1465
Niveau d'instruction								
Pas d'Instruction	8,3	11,1	11,1	0,0	8,1	11,9	0,0	160
Primaire	4,8	2,9	7,6	0,7	9,7	7,4	5,1	717
Secondaire	2,8	1,2	11,0	1,8	8,9	9,3	5,3	581
Supérieur	0,0	-	-	-	-	-	-	1
Pas de réponse	-	0,0	-	0,0	0,0	0,0	-	6
Total	4,3	2,9	9,6	0,9	9,2	9,1	4,9	1465
A déjà eu rapport sexuel								
Oui	5,9	2,4	9,5	0,6	9,8	11,0	6,3	1122
Non	1,4	3,9	10,2	2,3	0,0	2,3	0,0	342
Pas de réponse	-	-	0,0	-	-	-	-	1
Ensemble	4,3	2,9	9,6	0,9	9,2	9,1	4,9	1465

Filles								
Caractéristiques	Kinshasa n=119	Bas Congo n=53	Province Orientale n=50	Kasaï Oriental n=150	Nord Kivu n=146	Sud Kivu n=118	Katanga n=146	Total n=782
Religion								
Pas de religion	0,0	0,0	0,0	5,6	5,9	50,0	7,7	70
Catholique	1,7	18,8	23,5	1,7	4,3	7,9	6,3	295
Protestante	0,0	0,0	28,6	33,3	11,1	2,9	3,4	168
Kimbanguiste	0,0	0,0	100,0	0,0	33,3	0,0	0,0	15
Musulmane	-	-	0,0	-	7,7	0,0	100,0	22
Eglise de réveil / indépendante	0,0	0,0	11,1	1,9	25,0	0,0	5,7	183
Autre religion	0,0	0,0	-	0,0	0,0	0,0	0,0	13
Ne sait pas	-	-	-	0,0	-	0,0	-	7
Pas de réponse	0,0	-	-	0,0	0,0	-	0,0	9
Total	0,8	5,7	18,0	3,3	9,6	5,9	5,5	782
Niveau d'instruction								
Pas d'Instruction	0,0	0,0	33,3	0,0	6,3	13,3	0,0	104
Primaire	1,6	0,0	9,5	3,6	8,3	2,6	4,0	382
Secondaire	0,0	8,8	24,0	4,5	19,2	12,0	7,0	292
Supérieur	-	-	-	-	-	0,0	-	1
Pas de réponse	0,0	-	0,0	-	-	-	0,0	3
Total	0,8	5,7	18,0	3,3	9,6	5,9	5,5	782
A déjà eu rapport sexuel								
Oui	1,2	5,6	20,9	3,7	10,9	6,8	9,6	544
Non	0,0	5,9	0,0	2,4	0,0	4,5	1,4	237
Pas de réponse	-	-	0,0	-	-	-	-	1
Ensemble	0,8	5,7	18,0	3,3	9,6	5,9	5,5	782

Tableau 4.1.14 : Proportion des enfants de la rue qui citent 3 principaux modes de prévention et rejettent 3 modes de transmission erronées selon le site, le niveau d'instruction et l'activité sexuelle

<i>Site</i>	<i>Garçons</i>	<i>Filles</i>	<i>Ensemble</i>
Kinshasa	1,6	0,8	1,3
Matadi	1,0	3,8	1,6
Kisangani	1,8	16,0	4,5
Mbuji-Mayi	0,0	2,7	1,1
Goma	6,4	7,5	6,9
Bukavu	4,3	5,9	4,9
Lubumbashi	3,4	3,4	3,4
Niveau d'instruction			
Pas été à l'école	3,8	5,8	4,5
Primaire	2,5	2,9	2,6
Secondaire	2,6	7,2	4,1
Expérience sexuelle			
Déjà actifs sexuellement	3,4	6,4	4,4
Pas encore actifs	0,3	1,3	0,7

Les tableaux 4.1.15 et 4.1.16 décrivent le niveau de connaissance qu'ont les jeunes sur la transmission du VIH de la mère à l'enfant. On note de manière générale que plus de deux garçons de la rue sur cinq (44%) savent qu'en prenant des médicaments, une femme infectée par le VIH peut éviter de transmettre le virus à son enfant au moment de l'accouchement. Le rôle préventif du sevrage est connu par un garçon de la rue sur cinq (19%).

L'analyse des données par religion place en tête les Kimbanguistes (61%) chez les garçons et les musulmanes chez les filles (88%). Le niveau d'instruction ne corrèle pas avec la connaissance de la transmission de la mère à l'enfant, aussi bien chez les garçons que chez les filles de la rue. De même le fait d'être sexuellement actif ou pas ne semble n'avoir pas d'influence sur la connaissance de la prévention de la transmission de la mère à l'enfant.

Néanmoins, signalons que la proportion des filles n'ayant jamais eu de rapports sexuels qui reconnaissent la prise de médicaments comme moyen de prévenir la transmission de la mère à l'enfant est légèrement supérieur (60%) comparativement à celles qui étaient déjà sexuellement actives (56%). Ces tendances sont inversées en ce qui concerne l'allaitement. En effet 21% de filles sexuellement actives avaient cité le sevrage alors que ce pourcentage n'était que de 11% parmi les filles pas encore actives sexuellement.

Tableau 4.1.15 : Répartition des garçons de la rue selon les méthodes qu'ils estiment qu'une femme infectée par le VIH peut utiliser pour prévenir la transmission du virus à son enfant

Caractéristiques	Prise de médicaments n=378	Ne pas allaiter au sein n=167	Autres n=32	NSP n=284	Pas de réponse n=5	n 866
	%	%	%	%	%	%
Religion						
Pas de religion	47,1	16,1	5,7	43,7	0,0	87
Catholique	48,5	22,9	5,4	32,2	0,6	332
Protestante	49,6	24,8	2,5	32,2	0,8	121
Kimbanguiste	61,1	27,8	0,0	22,2	0,0	18
Musulmane	56,0	28,0	0,0	24,0	0,0	25
Eglise de réveil / indépendante	43,9	13,9	3,3	42,2	0,6	180
Autre religion	18,2	45,5	0,0	36,4	0,0	11
Ne sait pas	50,0	25,0	0,0	50,0	0,0	8
Pas de réponse	42,9	21,4	0,0	42,9	7,1	14
Niveau d'instruction						
Pas d'Instruction	42,3	31,0	5,6	32,4	0,0	71
Primaire	48,7	19,8	4,0	37,4	0,3	374
Secondaire	47,4	20,2	3,8	34,1	1,2	346
Supérieur	0,0	0,0	0,0	100,0	0,0	1
Pas de réponse	50,0	25,0	0,0	50,0	0,0	4
A déjà eu rapport sexuel						
Oui	47,8	23,2	4,1	34,2	0,5	638
Non	46,2	12,0	3,8	41,8	1,3	158

Tableau 4.1.16 Répartition (%) des filles de la rue selon les méthodes qu'elles pensent qu'une femme infectée par le VIH peut utiliser pour prévenir la transmission du virus à son enfant

Caractéristiques	Méthodes de prévention					n
	Prendre des médicaments n=270	Ne pas allaiter au sein n=86	Autres n=9	NSP n=135	Pas de réponse n=6	
Religion						506
Pas de religion	52,8	16,7	2,8	30,6	5,6	36
Catholique	52,6	19,3	1,8	29,8	1,8	171
Protestante	54,5	22,3	2,7	25,9	0,9	112
Kimbanguiste	44,4	33,3	0,0	33,3	0,0	9
Musulmane	87,5	25,0	0,0	12,5	0,0	8
Eglise de réveil / indépendante	66,1	13,2	1,7	28,1	0,0	121
Autre religion	75,0	0,0	0,0	25,0	0,0	4
Ne sait pas	40,0	20,0	0,0	40,0	0,0	5
Pas de réponse	57,1	0,0	0,0	42,9	0,0	7
Niveau d'instruction						
Pas d'Instruction	59,3	33,3	0,0	20,4	3,7	54
Primaire	56,8	17,2	2,2	28,2	1,3	227
Secondaire	56,6	14,8	2,1	31,7	0,5	189
Supérieur	0,0	100,0	0,0	0,0	0,0	1
Pas de réponse	100,0	0,0	0,0	0,0	0,0	2
A déjà eu rapport sexuel						
Oui	56,0	21,1	2,4	28,3	1,5	332
Non	59,6	11,3	0,7	29,1	0,7	141

4.1.5 UTILISATION DU PRESERVATIF

L'utilisation régulière du préservatif est la stratégie de prévention la plus réaliste qu'on peut offrir aux jeunes sexuellement actifs. De manière générale, elle a l'avantage de protéger à la fois contre une grossesse précoce et/ou non désirée et contre les IST dont l'infection par le VIH. Une proportion notable d'enfants de la rue connaît le préservatif. Mais la question d'intérêt est celle de savoir combien l'utilisent de manière constante.

4.1.5.1 Utilisation des préservatifs lors du tout premier rapport sexuel

Le tableau 4.1.17 montre la répartition des jeunes sexuellement actifs qui déclarent avoir utilisé un préservatif lors de leur tout premier rapport sexuel.

L'utilisation du préservatif au premier rapport sexuel est un indice qui peut présager de son utilisation aux cours des rapports sexuels ultérieurs. La proportion des enfants de la rue ayant utilisé le préservatif au premier rapport sexuel était la plus élevée à Mbuji-Mayi (24,7%) et à Kinshasa (25%) et la moins élevée à Bukavu (10,5%) et à Goma (10,2%). Il faut signaler que seules 2,3% des filles à Kisangani avaient utilisé un préservatif lors de leur premier rapport sexuel.

L'utilisation du préservatif lors du premier rapport semble varier en fonction du niveau d'instruction. En effet les enfants de la rue ayant été à l'école avaient légèrement plus que les autres (17,5% vs 13,1%) utilisé le préservatif lors du tout premier rapport sexuel.

La religion déclarée ne semble pas influencer cette pratique. Il faut cependant signaler que les adeptes des églises de réveil avaient plus que les autres rapportée l'utilisation du préservatif.

Tableau 4.1.17 : Utilisation du préservatif lors du premier rapport sexuel

<i>Site</i>	<i>Garçons</i>	<i>Filles</i>	<i>Ensemble</i>
Kinshasa	23,7	26,8	25,0
Matadi	22,8	11,1	20,2
Kisangani	16,0	2,3	13,2
Mbuji-Mayi	28,5	18,5	24,7
Goma	11,2	8,6	10,2
Bukavu	9,1	13,5	10,5
Lubumbashi	19,4	13,7	17,6
Niveau d'instruction			
Pas été à l'école	14,0	11,7	13,1
Primaire	19,5	13,4	17,5
Secondaire	17,6	16,6	17,3
Religion			
Pas de religion déclarée	15,3	10,9	14,0
Catholique	17,6	15,5	16,9
Protestant	15,4	12,5	14,4
Kimbanguiste	14,8	8,3	12,8
Musulman	8,1	16,7	10,9
Eglises de réveil	23,3	17,6	21,3
Autres	37,5	100,0	21,4

4.1.5.2 Utilisation du préservatif lors du dernier rapport sexuel

Comme pour le premier rapport sexuel, le préservatif avait été moins utilisé par les enfants de la rue lors de leur dernier rapport sexuel. Les proportions des enfants de la rue ayant utilisé le préservatif au cours du tout dernier rapport sexuel ne diffèrent pas de manière notable de celles rapportées au cours du tout premier rapport sexuel. Il faut du de même noter que l'utilisation du préservatif dépend de la nature des rapports sexuels. Le préservatif semble plus utilisé lors d'un rapport sexuel payant (20,9% parmi les garçons et 27,4% parmi les filles) que lors d'un rapport sexuel non-payant (11,4% parmi les garçons et 15,1% parmi les filles). Il existe des variations selon le sexe des enquêtés et selon les sites. En effet, les garçons de la rue dans la ville de Mbuji-Mayi ont plus rapporté (38,5%) avoir utilisé le préservatif lors du tout dernier rapport monnayés alors que cette proportion n'est que de 6,1% à Bukavu. Il en est de même des filles de Mbuji-Mayi (46,3%) qui rapportent plus cette pratique comparativement aux filles de Bukavu (9,5%) et celles de Goma (12,5%) (Tableau 4.1.18).

Tableau 4.1.18 : Utilisation du préservatif au dernier rapport en absence d'échange d'argent et en présence d'échange d'argent

Site	Garçons		Filles	
	Préservatif utilisé au dernier rapport payant	Préservatif utilisé au dernier rapport non-payant	Préservatif utilisé au dernier rapport payant	Préservatif utilisé au dernier rapport non-payant
Kinshasa	24,6	13,6	37,8	13,4
Matadi	18,9	11,0	30,6	19,4
Kisangani	23,7	11,8	20,9	32,6
Mbuji-Mayi	38,5	16,8	46,3	11,1
Goma	11,2	7,3	12,5	7,0
Bukavu	6,1	6,7	9,5	10,8
Lubumbashi	25,0	13,8	34,2	28,8
Ensemble	20,9	11,4	27,4	15,1

4.1.6 Accessibilité aux préservatifs et préférence des marques

L'accessibilité géographique et/ou financière du préservatif influence considérablement son utilisation. A ce propos la définition opérationnelle suivante de l'accessibilité des préservatifs à savoir la connaissance des points de vente et la proximité par rapport à ces points a été utilisée. L'étude a par ailleurs évalué la préférence des jeunes enquêtés vis-à-vis des marques de préservatifs.

4.1.6.1 Connaissance des points de vente de préservatifs

Le tableau 4.1.19 présente la connaissance par les jeunes de la rue des lieux ou points de vente où ils peuvent se procurer un préservatif. La proportion des enfants de la rue qui connaissent un endroit où ils peuvent obtenir un préservatif est de manière générale élevée. En effet, 75% parmi eux ont rapporté connaître un point de vente ou de distributions des préservatifs, les garçons (78,9%) légèrement plus que les filles (68,3%). Il existe de variations en fonction des sites d'enquête, du sexe, de la religion déclarée et en fonction du fait qu'on est déjà sexuellement actif ou non. En effet, les enfants de la rue à Goma (88,2%) et à Mbuji-Mayi (88,6%) étaient les plus nombreux à avoir déclaré connaître un endroit où trouver un préservatif. Par contre ce pourcentage n'est que de 61,5% à Lubumbashi. De manière générale quel que soit le site les filles ont tendance à être moins nombreuses à connaître ces endroits.

Les adeptes des églises catholiques et protestantes étaient légèrement moins nombreux à connaître ces endroits tout comme l'étaient ceux qui n'étaient pas encore sexuellement actifs. Par contre le niveau d'éducation ne semble pas influencer cette connaissance.

Tableau 4.1.19 : Proportion des enfants de la rue qui savent où obtenir un préservatif

Site	Garçons	Filles	Ensemble
Kinshasa	80,3	60,5	72,6
Matadi	76,0	83,0	77,4
Kisangani	70,8	72,0	71,0
Mbuji-Mayi	92,4	78,0	86,6
Goma	90,4	84,9	88,2
Bukavu	68,8	62,7	66,6
Lubumbashi	72,7	45,9	61,5
Niveau d'instruction			
Sans	72,5	77,9	74,6
Primaire	79,6	69,6	76,2
Secondaire	79,7	63,4	74,2
Religion			
Pas de religion déclarée	81,1	91,4	83,8
Catholique	77,5	62,4	72,4
Protestante	74,3	60,1	68,2
Kimbanguistes	90,0	73,3	84,4
Musulmane	86,4	81,8	84,8
Eglises de réveil	82,2	72,1	78,6
Autres	66,7	61,5	64,9
Activité sexuelle			
Déjà actif	86,3	82,2	84,9
Pas encore actif	55,0	36,7	47,5
Ensemble	78,9	68,3	75,2

Concernant les lieux spécifiques où on peut obtenir un préservatif, la pharmacie (49,2%) est le lieu le plus citée suivie de la boutique (21,9%). Les tendances sont les mêmes quel que soit le sexe et la religion déclarée (tableau 4.1.20).

Tableau 4.1.20: Répartition des jeunes de la rue, par sexe et par religion, selon les lieux d'obtention des préservatifs qu'ils ont cités

Lieux d'acquisition	Garçons n=1465	Files n=782	Pas de religion n=266	Catholique n=869	Protestante n=390	Kimban guiste n=45	Musulmane n=66	Eglise de réveil / indépendante n=514	Autre religion n=37	Ne sait pas n=23	Pas de réponse n=37	Total n=2247
Boutique	22,5	20,6	25,3	21,2	22,2	21,3	23,7	21,0	29,8	12,5	20,3	21,9
Kiosque/ligablo	5,0	5,5	1,6	6,5	6,2	3,8	9,3	4,0	-	5,0	5,1	5,2
Pharmacie	49,4	48,7	52,7	47,5	49,4	46,3	44,9	51,2	46,8	50,0	47,5	49,2
Centre MSF Matonge	0,5	1,5	0,3	1,1	0,6	-	1,7	0,5	-	-	3,4	0,8
Marché	3,8	3,9	2,6	4,0	3,4	3,8	4,2	4,5	8,5	-	1,7	3,8
Formation sanitaire	4,2	3,7	2,3	5,0	4,0	3,8	3,4	3,7	2,1	7,5	1,7	4,1
Bar/hôtel	6,9	8,4	7,8	6,9	8,0	13,8	7,6	6,9	6,4	5,0	8,5	7,4
Animateur de santé	1,9	2,3	1,6	2,3	2,0	3,8	1,7	1,5	2,1	2,5	5,1	2,0
Pair éducateur	1,2	1,1	1,3	1,3	0,8	2,5	-	1,4	-	2,5	-	1,2
Ami	2,7	1,5	1,6	2,6	1,8	1,3	2,5	2,5	2,1	10,0	1,7	2,4
Chayeur	1,0	0,4	1,3	1,0	0,8	-	-	0,5	-	5,0	-	0,8
Autre	0,8	2,0	1,6	0,6	0,8	-	0,8	2,1	2,1	-	5,1	1,2
Pas de réponse	-	0,2	-	0,1	-	-	-	0,1	-	-	-	0,1

4.1.6.2 Proximité par rapport aux points de vente

Le tableau 4.1.21 ci-dessous décrit la distribution des jeunes de la rue selon le temps qu'ils estiment nécessaire pour atteindre le point de vente de préservatifs. L'implication est que plus proche est le point de vente du préservatif plus grande est la chance que le client pourrait s'y rendre pour s'en procurer.

Le tableau ci-après montre le temps que les jeunes de la rue estiment mettre pour arriver à l'endroit où ils pourraient se procurer un préservatif. Il ressort que l'accessibilité géographique n'est pas garantie pour tous les enfants de la rue. En effet, seuls quatre garçons sur dix (39%), ont rapporté qu'il leur faudrait tout au plus dix minutes de marche pour atteindre le point de vente de préservatifs le plus proche. Ce temps de marche pour se procurer le préservatif a été beaucoup plus déclaré par les jeunes de la rue du Nord Kivu (53%) et ceux de la Province Orientale (48%). En fait, pour plus d'un enfant de la rue sur trois (35%), il leur faut moins de cinq minutes de marche pour se procurer un préservatif, en cas de besoin. En revanche, chez les filles, le temps de marche de tout au plus dix minutes a été estimée par un nombre légèrement supérieur (41%) par rapport aux garçons.

Tableau 4.1.21 : Répartition (en %) des jeunes de la rue selon le temps qu'ils mettent pour parvenir au point le plus proche où ils pourraient se procurer un préservatif

Sexe	Le temps d'aller chercher les préservatifs	Province						
		Kinshasa	Bas Congo	Province Orientale	Kasaï Oriental	Nord Kivu	Sud Kivu	Katanga
Masculin	Moins de 5 mn	32,5	18,1	18,8	45,1	43,4	57,3	24,2
	5 à 10 mn	33,1	47,7	39,6	35,9	52,6	30,8	31,5
	11 à 15 mn	1,3	11,0	4,5	3,4	0,0	0,0	6,0
	16 à 59 mn	9,3	15,5	4,5	5,8	2,0	1,4	7,4
	60 mn et Plus	2,6	1,3	0,0	1,0	0,0	0,0	4,7
	Ne sait pas	20,5	5,8	29,9	6,8	0,5	4,9	18,8
	Pas de réponse	0,7	0,6	2,6	1,9	1,5	5,6	7,4
Féminin	Moins de 5 mn	23,6	13,6	11,1	29,7	55,6	45,9	6,0
	5 à 10 mn	43,1	54,5	33,3	39,8	42,7	40,5	35,8
	11 à 15 mn	2,8	25,0	5,6	6,8	0,0	1,4	6,0
	16 à 59 mn	2,8	2,3	2,8	2,5	0,8	2,7	17,9
	60 mn et Plus	1,4	0,0	0,0	0,0	0,0	0,0	0,0
	Ne sait pas	23,6	0,0	41,7	20,3	0,0	5,4	25,4
	Pas de réponse	2,8	4,5	5,6	0,8	0,8	4,1	9,0

4.1.6.3 Marques de préservatifs préférées

Le tableau 4.1.22 présente les réponses en rapport avec les marques des préservatifs préférées par les enfants de la rue enquêtés.

Il ressort de ce tableau que de manière générale une grande proportion (60%) des enfants de la rue n'ont aucune préférence concernant la marque. Prudence la marque dont on fait plus de publicité en RDC n'est préférée que par 25,7% des enfants sauf à Mbuji-Mayi où cette marque est préférée par 54,6% des enfants de la rue enquêtés dans cette ville.

Tableau 4.1.22 : Marques de condoms préférées

	<i>Kinshasa</i>	<i>Matadi</i>	<i>Kisangani</i>	<i>Mbuji-Mayi</i>	<i>Goma</i>	<i>Bukavu</i>	<i>Lubumbashi</i>	<i>Ensemble</i>
	n=180	n=146	n=194	n=280	n=328	n=220	n=191	n=1539
	%	%	%	%	%	%	%	%
<i>Pas de préférence</i>	49,4	41,8	73,2	37,5	68,0	81,8	64,4	60,0
<i>Prudence</i>	16,1	28,1	19,1	54,6	13,1	15,0	30,9	25,7
<i>Marque commerciale</i>	28,3	19,9	2,6	1,1	0,9	0,5	2,1	6,2
<i>Marque générique</i>	5,6	9,6	3,6	5,4	18,0	1,4	2,1	7,3
<i>Autres</i>	0,6	0,7	1,5	1,4	0,0	1,4	0,5	0,8

4.1.7 Connaissance des infections sexuellement transmissibles (IST)

L'étude des infections sexuellement transmissibles (IST) en rapport avec l'infection à VIH revêt un intérêt capitale, d'une part par le fait que la majorité des cas de VIH/SIDA sont transmis par la voie sexuelle et d'autre part parce que la présence d'une IST classique accroît de façon considérable le risque d'infection à VIH. Les tableaux 4.1.23 à 4.1.27 résument le niveau de connaissances des symptômes d'IST, les antécédents d'IST, et la conduite thérapeutique suivie par ceux qui avaient déclaré avoir eu une IST au cours des 12 mois précédant l'enquête.

4.1.7.1 Connaissance des signes d'IST

Le tableau 4.1.23 présente la répartition des jeunes de la rue selon la connaissance des signes d'IST chez la femme et chez l'homme. Les symptômes des IST chez la femme les plus cités sont les douleurs abdominales (31,0%), les brûlures en urinant (27,5%), les plaies sur le sexe (24,1%) et les pertes génitales nauséabondes (17,6%) ou pas (18,9%). Il existe des variations en fonction des sites. En effet, les douleurs abdominales sont citées par plus de la moitié des répondants (55,2%) à Goma alors que les démangeaisons constituent le premier symptôme à Kinshasa et les plaies sur le sexe le symptôme le plus cité à Bukavu.

Concernant les symptômes d'IST chez l'homme, la douleur à la miction est le symptôme qui vient en tête (citée par 55,2% des répondants) suivi ulcérations génitales (34,4%) et de l'écoulement (24,3%). La tuméfaction inguinale n'est citée que par 6% des répondants. Ici aussi il existe des variations selon les sites. De manière générale, ces symptômes sont cités simultanément par une grande proportion des répondants de Goma.

Tableau 4.1.23 : Connaissance des symptômes d'IST chez l'homme et chez la femme

	Kinshasa	Matadi	Kisangani	Mbuji-Mayi	Goma	Bukavu	Lubumbashi	Ensemble
	n=241	n=155	n=181	n=319	n=330	n=230	n=261	n=1717
Signes d'IST chez la femme	%	%	%	%	%	%	%	%
Douleurs abdominales	14,5	23,2	22,1	30,7	55,2	32,6	25,7	31,0
Pertes génitales	12,9	7,1	6,1	11,3	48,5	12,2	18,0	18,9
Écoulement génital nauséabond	11,6	15,5	15,5	19,7	30,9	12,2	11,1	17,6
Douleurs en urinant	14,5	14,8	32,6	37,0	42,1	29,6	11,9	27,5
Plaie sur le sexe	17,4	21,3	27,6	9,1	30,0	40,4	26,1	24,1
Tuméfaction inguinale	14,1	2,6	4,4	1,3	2,4	5,7	1,9	4,4
Démangeaisons	35,7	32,9	9,9	10,3	1,8	14,3	16,9	15,8
Autres	14,5	11,0	9,9	15,4	1,5	3,9	9,2	9,1
Symptômes d'IST chez l'homme								
Écoulement génital	20,3	20,0	18,8	26,0	46,7	21,7	13,0	24,3
Douleur en urinant	31,1	47,7	58,0	58,2	85,8	67,0	31,0	55,2
Plaie sur le sexe	28,6	36,1	30,9	14,1	53,6	41,7	34,9	34,4
Tuméfaction inguinale	18,7	4,5	9,9	2,5	2,4	3,0	3,8	6,0
Autres	13,7	14,2	7,7	18,8	0,9	8,7	12,6	10,8

4.1.8 Antécédents d'IST

Le tableau 4.1.24 présente la répartition des garçons et des filles de la rue ayant eu des symptômes suggestifs d'IST à savoir un écoulement liquidien anormal du sexe et/ou une plaie/boutons sur les parties génitales au cours des 12 derniers mois précédant l'enquête.

Ces informations ont été recueillies en gardant à l'esprit qu'à cause de la gêne que ressentent les jeunes à avouer avoir eu une expérience d'IST, celles-ci sont souvent sous déclarées.

Parmi les jeunes de la rue déjà sexuellement actifs 12,1% avaient eu un écoulement du sexe et 9,5% une plaie de la sphère génitale. Ces proportions étaient légèrement différentes entre les garçons et les filles et entre les sites.

En effet, la proportion des garçons ayant eu un écoulement génital (12,8%) était légèrement supérieure à celle déclarée par les filles (10,9%) tout comme l'était la proportion de ceux ayant rapporté une ulcération génitale (10,1% vs 8,4%). Il faut noter que les proportions les plus élevées des enfants de la rue ayant eu un écoulement génital (29,7%) et une ulcération génitale (13,7%) étaient rencontrées à Goma.

Tableau 4.1.24 : Antécédents d'infection sexuellement transmise

Site	Écoulement Génital			Ulcération génitale		
	Garçons	Filles	Ensemble	Garçons	Filles	Ensemble
Kinshasa	11,7	12,6	12,1	9,6	12,6	10,7
Matadi	3,4	11,3	5,1	9,8	5,7	8,9
Kisangani	12,8	4,0	11,2	12,3	2,0	10,4
Mbuji-Mayi	9,0	5,3	7,5	9,9	3,3	7,2
Goma	32,1	26,0	29,7	12,8	15,1	13,7
Bukavu	6,3	4,2	5,5	9,1	5,9	8,0
Lubumbashi	13,2	7,5	10,8	6,8	8,9	7,7
Ensemble	12,8	10,9	12,1	10,1	8,4	9,5

4.1.8.1 Chemins thérapeutiques en cas d'IST

Le tableau 4.1.25 présente la répartition des jeunes selon le lieu où ils avaient été recevoir des soins pour leur dernier épisode d'IST, étant entendu que l'une des stratégies appropriées de lutte contre les IST consiste à les traiter toutes de façon précoce et efficace. Or, le traitement efficace d'IST suppose le recours à une structure de soins appropriée, telle que le centre de santé, l'hôpital ou la clinique. Seuls 2 enfants de la rue sur trois (65,4%) avaient recherché des soins lors de leur dernier épisode d'IST.

En général, la pharmacie et l'hôpital/clinique semblent être les structures les plus fréquentées par les enfants de la rue pour traiter leurs IST. En effet, ces structures ont été recherchées, respectivement par 42,4% et 23,8% des enfants de la rue lors de leur dernier épisode d'IST. Les amis ou parents ont été consultés par un enfant de la rue sur 6 (16,1%).

Le recours à la médecine traditionnelle n'est pas exceptionnel. En effet, près d'un enfant de la rue sur dix (8,9%) y avait recouru pour soigner son IST.

Il faut noter cependant que près de la moitié des enfants de la rue à Lubumbashi et à Kisangani n'avaient pas recouru aux soins et aussi qu'un enfant de la rue sur deux à Kinshasa et à Goma pratique l'automédication par le fait d'aller directement dans la pharmacie acheter les médicaments.

Tableau 4.1.25: Recherche des soins et lieux de recherche des soins lors du dernier épisode d'IST*

	<i>Kinshasa</i>	<i>Matadi</i>	<i>Kisangani</i>	<i>Mbuji-Mayi</i>	<i>Goma</i>	<i>Bukavu</i>	<i>Lubumbashi</i>	<i>Ensemble</i>
	%	%	%	%	%	%	%	%
<i>Avoir cherché des soins en cas d'IST</i>	85,4	60,6	57,1	66,7	66,1	71,0	50,9	65,4
<i>Lieux des soins</i>								
<i>Hôpital/clinique</i>	50,0	30,3	26,2	17,9	13,0	25,8	20,8	23,8
<i>Tradipraticien</i>	4,2	3,0	9,5	25,6	7,0	9,7	7,5	8,9
<i>Pharmacien</i>	50,0	39,4	40,5	41,0	49,6	41,9	24,5	42,4
<i>Amis/parents</i>	14,6	9,1	21,4	12,8	7,8	32,3	28,3	16,1
<i>Boutiquiers</i>	0,0	6,1	9,5	5,1	1,7	0,0	0,0	2,8

*Plusieurs réponses possibles

4.1.9 Attitudes envers les personnes vivant avec le VIH (PVV)

Ce paragraphe présente les données sur l'attitude des jeunes de la rue vis-à-vis des personnes vivant avec le VIH. Concernant l'attitude positive, les jeunes de la rue répondant par l'affirmative aux questions ci-dessous ont été considérés comme ayant une attitude positive. Il s'agit des questions suivantes : (a) si un de vos parents était infecté par le VIH ou malade de SIDA, seriez-vous prêt à le soigner? ; (b) Si vous savez qu'un boutiquier ou vendeur de repas est infecté par le virus du SIDA, continueriez-vous à acheter la nourriture chez lui ? ; (c) Si un enseignant est infecté par le virus du SIDA (mais n'a pas encore les signes de la maladie) est-ce qu'il peut continuer à enseigner à l'école ? (d) Une personne infectée par le virus du SIDA doit-elle bénéficier des mêmes soins de santé, de plus de soins ou de moins de soins de santé que quelqu'un qui souffre d'une autre maladie chronique ?

Environ 7 enfants de la rue sur dix (69,3% des garçons et 66% des filles) connaissent quelqu'un infecté par le VIH ou qui en est mort. Par contre seul un enfant de la rue sur dix (10,5% des garçons et 11,3% des filles) avait un proche (ami ou parent) infecté par le VIH. Le tableau 4.1.26 présente la distribution des jeunes de la rue qui ont une attitude positive à l'égard des personnes vivant avec le VIH.

Il ressort que dans l'ensemble, très peu des jeunes de la rue montrent une attitude positive vis-à-vis des personnes vivant avec le VIH. La proportion est deux fois plus faible parmi les garçons (7%) que parmi les filles (14%).

Cette attitude positive a été plus beaucoup plus remarquable chez les garçons (42%) et les filles (38%) adeptes de l'église catholique. Il faut cependant noter que chez les filles, celles ayant le niveau d'instruction du secondaire (37%) étaient légèrement moins nombreuses à avoir une attitude positive comparativement à celles ayant le niveau d'instruction primaire (48%). De même, les filles de la rue ayant déjà eu des rapports sexuelles étaient moins nombreuses (13%) à avoir une attitude positive comparativement à celle qui n'étaient pas encore sexuellement actives (50%).

Tableau 4.1.26 : Distribution des jeunes de la rue qui ont une attitude positive vis-à-vis des personnes vivant avec le VIH et des jeunes qui connaissent quelqu'un infecté ou mort de SIDA

Caractéristiques	Garçons				Filles			
	Ont attitude positive	Connaissent quelqu'un infecté ou mort de VIH/SIDA	Ont un proche parent infecté ou mort de VIH/SIDA	n	Ont attitude positive	Connaissent quelqu'un infecté ou mort de VIH/SIDA	Ont proche parent infecté ou mort de VIH/SIDA	n
Religion								
Pas de religion	12,4	11,8	10,5	196	8,4	8,4	6,9	70
Catholique	42,4	37,0	34,5	574	37,9	35,5	34,7	295
Protestante	14,6	15,9	10,5	222	24,1	20,6	23,8	168
Kimbanguiste	2,3	2,1	2,9	30	1,5	2,7	4,0	15
Musulmane	3,6	3,8	6,4	44	1,7	3,3	5,0	22
Eglise de réveil / indépendante	20,8	24,9	31,0	331	21,9	25,2	17,8	183
Autre religion	1,0	1,5	0,6	24	1,7	1,4	3,0	13
Ne sait pas	1,3	1,0	1,2	16	1,5	1,6	2,0	7
Pas de réponse	1,7	2,0	2,3	28	1,2	1,4	3,0	9
Niveau d'instruction								
Pas d'Instruction	11,3	11,1	14,0	160	14,5	13,8	16,8	104
Primaire	44,7	50,9	54,4	717	47,5	50,9	51,5	382
Secondaire	43,9	37,7	31,0	581	37,4	35,0	31,7	292
Supérieur	0,0	0,0	-	1	0,0	0,0	-	1
Pas de réponse	0,1	0,3	0,6	6	0,5	0,3	0,0	3
A déjà rapports sexuels								
Oui	7.0	70.2	12.2	579	12.9	62.9	12.9	186
Non	8.3	44.2	5.0	120	50.0	50.0	0.0	4
Total	7.2	69.3	10.5	699	13.6	66.0	11.3	190

4.1.10 Dépistage du VIH

Le fait de se faire dépister volontairement et d'aller chercher les résultats du test est l'un des comportements positifs vis-à-vis de l'infection à VIH. Ce comportement a été évalué chez les enfants de la rue, en leur posant les questions suivantes : (a) avez-vous déjà été testé(e) pour le virus du SIDA ?, (b) avez-vous volontairement fait le test pour le virus du SIDA ou avez-vous été obligé(e) de le faire ? (c) êtes-vous allé(e) chercher le résultat de votre test ?

Les proportions des garçons et des filles de la rue qui ont subi le test de dépistage de VIH/SIDA, volontairement ou pas, et de ceux qui ont obtenu les résultats de ce test sont présentées dans le tableau 4.1.27. Il résulte du tableau que peu de jeunes de la rue avaient une expérience personnelle du test de dépistage du HIV. En effet, dans l'ensemble, à peine un peu plus d'un garçon de la rue sur sept (13,8%) et légèrement plus des filles (17,5%) l'avaient fait.

Il existe aussi des différences selon les sites. En effet, un enfant de la rue sur 4 (24,8%) à Kinshasa et un enfant de la rue sur 5 à Bukavu (20,6%) avait déjà fait le test du VIH alors que cette proportion est inférieure à 10% dans à Kisangani (8,6%) et à Mbuji-Mayi (9,4%).

De manière générale ceux qui avaient fait le test l'avaient fait de manière volontaire (85,8%) et une proportion notable (83,2%) parmi eux avait été notifiée du résultat.

Tableau 4.1.27 : Expérience du dépistage du VIH

<i>Site</i>	<i>Avoir déjà fait l'est du VIH</i>	<i>Avoir fait un test volontaire</i>	<i>Avoir été notifié du résultat</i>
Kinshasa	24,8	80,3	76,3
Matadi	11,7	90,0	86,7
Kisangani	8,6	65,2	82,6
Mbuji-Mayi	9,4	85,7	82,9
Goma	17,0	83,9	91,9
Bukavu	20,6	100,0	91,0
Lubumbashi	13,1	84,8	69,6
Sexe			
Garçons	13,8	86,1	82,9
Filles	17,5	85,4	83,9
Ensemble	15,1	85,8	83,2

4.1.11 Exposition aux programmes de lutte contre le VIH/SIDA

Le programme national de lutte contre le SIDA et ses partenaires, en RDC, conduit un certain nombre d'interventions dans le but de limiter la propagation de l'infection à VIH. Parmi ces interventions on peut citer des programmes d'éducation pour le changement de comportements ciblant les jeunes et adolescents. L'exposition aux interventions sur le VIH/sida était évaluée en demandant aux jeunes de la rue (a) si au cours des 6 derniers mois, ils avaient entendu ou vu quelque chose sur le VIH ou le SIDA et (b) où est-ce qu'ils avaient vu ou avaient entendu ces messages.

L'analyse du tableau 4.1.28 ci-après indique qu'approximativement 2 enfants de la rue sur trois (63,3% des garçons et 65,7 des filles), avaient été exposés aux messages sur le VIH/SIDA au cours des six derniers mois précédant l'enquête. La proportion de ceux qui avaient été exposés aux messages n'est pas la même partout. Elle atteint ou dépasse 75% dans 4 sites (Mbuji-Mayi, Goma, Bukavu et Lubumbashi). Elle est inférieure à 50% dans tous les autres sites. Les enfants de la rue étaient particulièrement moins exposés aux messages sur le VIH/sida à Matadi où ces proportions sont les plus faibles de toutes (35,8% parmi les garçons et 37,7% parmi les filles). Les filles les plus exposées aux messages sur le VIH/sida étaient celles enquêtées à Bukavu (80,5%).

Tableau 4.1.28 Avoir entendu ou vu quelque chose sur le VIH/SIDA

	Garçons	Filles	Ensemble
Site	%	%	%
<i>Kinshasa</i>	54,8	42,0	49,8
<i>Matadi</i>	35,8	37,7	36,2
<i>Kisangani</i>	44,3	46,0	44,6
<i>Mbuji-Mayi</i>	78,9	76,7	78,0
<i>Goma</i>	76,6	70,5	74,2
<i>Bukavu</i>	76,0	80,5	77,6
<i>Lubumbashi</i>	75,1	74,0	74,6
Ensemble	63,3	65,7	64,2

4.1.11.1 Sources des messages sur le VIH/SIDA

En général autant des garçons que des filles reçoivent les messages des mêmes sources. La radio vient en tête comme source de messages (citée par 44% des garçons et par 45% des filles) suivie ses sources interpersonnelles, à savoir les parents/amis (cités par 32% des garçons et par 35% des filles), le personnel de santé (cité par 29% des garçons et par 32% des filles), la télévision (citée par 31% des garçons et par 32% des filles), les panneaux/affiches (cités par 16% des garçons et par 25% des filles), et les pairs éducateurs cités par 23,7% des garçons et 18,9% des filles. C'est au Nord Kivu et à la Province Orientale que la radio avait été plus mentionnée (tableau 4.1.34).

Concernant les supports de l'information auxquels ils étaient exposés, les affiches et les agents de santé ont été plus cités comparativement à d'autres medias. En effet, les affiches ont été plus mentionnées par les enfants de la rue des deux sexes, 54% des filles et 50% des garçons.

Tableau 4.1.29 : Répartition (en %) des jeunes de la rue selon les sources d'information sur le VIH/SIDA

Sexe	La source d'information sur le SIDA	Province							Ensemble
		Kinshasa n=103	Bas Congo n=73	Province Orientale n=96	Kasaï Oriental n=176	Nord Kivu n=167	Sud Kivu n=158	Katanga n=153	
Masculin	Radio	22,3	28,8	45,8	34,7	70,1	39,9	48,4	43,5
	Télévision	33,0	57,5	36,5	15,9	37,7	5,7	47,7	30,7
	Posters	3,9	0,0	2,1	4,5	7,8	5,1	7,2	5,0
	Panneaux routiers/affiches/dépliants	13,6	9,6	17,7	22,2	4,8	25,9	15,7	16,2
	Amis/parents	31,1	26,0	26,0	31,8	31,1	51,3	18,3	31,6
	Pairs éducateurs	20,4	11,0	28,1	21,0	6,6	37,3	36,6	23,7
	Sur les camions	5,8	8,2	2,1	3,4	6,0	2,5	0,0	3,7
	Eglise/mosquée	3,9	5,5	12,5	2,8	7,2	4,4	4,6	5,5
	Agent de santé	20,4	35,6	20,8	35,2	31,7	31,0	26,8	29,4
	Autres	13,6	0,0	1,0	4,5	1,8	1,9	12,4	5,2
	Ne sait pas	0,0	0,0	0,0	0,0	0,6	0,0	0,0	0,1
	Pas de réponse	0,0	0,0	0,0	0,0	0,0	0,6	0,0	0,1
Féminin		n=50	n=20	n=23	n=115	n=103	n=95	n=108	n=514
	Radio	14,0	35,0	60,9	28,7	76,7	31,6	54,6	44,6
	Télévision	28,0	75,0	65,2	9,6	35,9	15,8	52,8	31,9
	Posters	0,0	0,0	4,3	9,6	23,3	1,1	13,9	10,1
	Panneaux routiers/affiches/dépliants	10,0	5,0	30,4	41,7	14,6	30,5	23,1	25,3
	Amis/parents	20,0	25,0	13,0	54,8	34,0	45,3	19,4	35,0
	Pairs éducateurs	18,0	0,0	30,4	15,7	4,9	26,3	30,6	18,9
	Sur les camions	0,0	5,0	0,0	0,0	2,9	0,0	0,0	0,8
	Eglise/mosquée	4,0	0,0	8,7	5,2	13,6	8,4	13,0	8,9
	Agent de santé	42,0	25,0	8,7	46,1	35,9	32,6	13,9	31,9
	Autres	24,0	5,0	0,0	3,5	0,0	4,2	16,7	7,6
	Ne sait pas	0,0	0,0	0,0	0,0	0,0	0,0	0,9	0,2
Pas de réponse	0,0	0,0	0,0	0,0	0,0	0,0	0,0	0,0	

4.1.12 Aptitude à décider

Les enfants de la rue par définition et par nature, sont vulnérables. Partant de leur situation ils peuvent facilement céder leur corps à un partenaire qui les harcèle et qui se présenterait avec des moyens séduisants. Par ailleurs, l'un des objectifs poursuivis par les programmes éducationnels ciblant les jeunes consiste à obtenir leur changement de comportement, notamment vis-à-vis de l'âge de début des relations sexuelles. Il est donc judicieux et important de déterminer la proportion des jeunes de la rue qui sont capables de refuser des rapports sexuels qu'ils ne souhaitent pas, quelle que soit la nature ou l'envergure du partenaire qui les sollicitent. Les tableaux 4.1.30 et 4.1.31 présentent les données relatives à cet indicateur.

Il apparaît que, dans l'ensemble, 54% des garçons de la rue sont capables, s'ils ne le désirent pas, de résister aux avances d'une partenaire, s'il s'agit d'une personne qu'il aime ou même si elle est connue depuis plus de trois mois (49%) ou encore à une personne qui lui offre des cadeaux (47%). Cependant, si la partenaire est connue à peine, c'est approximativement un garçon sur deux (46%) qui pourrait résister. Par ailleurs, les garçons sont encore moins nombreux à s'être déclarés capables de repousser les propositions d'une partenaire qui a de l'autorité sur eux (37%).

Même s'il se présente relativement peu de variations par religion parmi les garçons, c'est néanmoins chez les musulmans que l'on observe une plus grande tendance à résister, que ce soit à des partenaires à peine connus (57%) ou des partenaires qui offrent des cadeaux (57%), ou encore des partenaires qui ont l'autorité sur soi (52%). De manière générale, les données du tableau 4.1.30 montrent que le degré de résistance des garçons de la rue diminue avec le niveau d'instruction indistinctement des types de partenaires. Ainsi pour chaque catégorie de partenaire, les garçons de la rue qui n'ont jamais été à l'école sont les plus nombreux à résister. De même, les jeunes de la rue de sexe masculin ayant déjà une expérience sexuelle sont plus nombreux à résister devant toutes les catégories des partenaires étudiés.

Les analyses des données du tableau 4.1.31 montrent que les filles de la rue sont plus capables de résister aux sollicitations des relations sexuelles qu'elles ne désirent pas, comparativement aux garçons. En effet, plus de la moitié des filles de la rue sont capables de résister à tous les partenaires toutes catégories confondues.

Comme pour les garçons de la rue chez qui le niveau de résistance diminuait avec le niveau d'instruction, chez les filles de la rue, le niveau d'instruction élevé ne leur sert pas beaucoup à accroître leur maîtrise envers les sollicitations d'un partenaire sexuel. En effet, les filles de niveau secondaire seraient moins nombreuses à résister aux demandes de rapports sexuels, que ce soit par un partenaire à peine connu, un partenaire connu, depuis plus de trois mois, un partenaire qui offre de cadeaux ou encore un partenaire qui a de l'autorité sur elles.

Toutefois, les filles de niveau d'instruction du secondaire (55%) résisteraient légèrement plus que celles du niveau d'instruction du primaire (53%) devant un partenaire sexuel qu'elles aiment profondément. Ces mêmes tendances sont observées sur la question de savoir si elles pourraient rester fidèles à un et un seul partenaire sexuel pendant une période de 6 mois. Quant à la capacité de résister à la pression d'avoir des rapports sexuels, les jeunes filles qui étaient déjà sexuellement actives ont été les plus nombreuses à déclarer être en mesure de résister aux pressions d'avoir des rapports sexuels d'où qu'elles viennent.

Tableau 4.1.30 : Proportion de garçons de la rue qui déclarent refuser d'avoir des rapports sexuels, en cas d'absence de désir

Caractéristiques	Avec une personne connue à peine	Avec une personne connue depuis plus de 3 mois	Avec une personne qui vous offre des cadeaux	Avec une personne que vous aimez	Avec une personne qui a de l'autorité sur vous	Refuser à tous, sauf à une seule personne, pendant 6 mois	n
Religion							
Pas de religion	55,7	55,7	51,5	47,9	49,0	57,0	194
Catholique	43,6	44,6	45,0	54,3	36,7	56,2	569
Protestante	47,7	54,1	52,7	58,2	33,2	55,5	220
Kimbanguiste	33,3	40,0	43,3	63,3	30,0	46,7	30
Musulmane	56,8	54,5	56,8	54,5	52,3	59,1	44
Eglise de réveil / indépendante	44,2	49,1	44,2	51,5	34,1	59,8	328
Autre religion	33,3	50,0	37,5	58,3	20,8	54,2	24
Ne sait pas	18,8	37,5	43,8	56,3	37,5	56,3	16
Pas de réponse	30,8	42,3	42,3	46,2	26,9	53,8	26
Niveau d'instruction							
Pas d'Instruction	47,2	54,7	57,9	60,4	42,1	62,0	159
Primaire	46,8	48,1	45,9	51,6	37,4	54,9	711
Secondaire	43,2	48,1	45,3	53,8	35,5	58,2	574
Supérieur	0,0	0,0	0,0	0,0	0,0	100,0	1
Pas de réponse	66,7	33,3	66,7	83,3	33,3	16,7	6
A déjà rapports sexuels							
Oui	46,0	49,3	48,6	55,5	36,4	58,4	1115
Non	43,8	46,7	41,7	47,0	39,6	51,6	336
Total	45,5	48,7	47,0	53,5	37,1	56,8	1451

Tableau 4.1.31: Proportion des filles de la rue qui déclarent refuser d'avoir des rapports sexuels, en cas d'absence de désir

Caractéristiques	Avec une personne à peine connue	Avec une personne connue depuis plus de 3 mois	Avec une personne qui vous offre des cadeaux	Avec une personne que vous aimez	Avec une personne qui a de l'autorité sur vous	Refuser à tous, sauf à une seule personne, pendant 6 mois	n
Religion							
Pas de religion	51,4	60,0	57,1	52,9	44,3	62,9	70
Catholique	57,8	57,4	51,6	54,3	46,0	58,5	289
Protestante	45,8	38,1	45,8	52,4	37,5	58,9	168
Kimbanguiste	60,0	66,7	73,3	66,7	60,0	73,3	15
Musulmane	54,5	45,5	63,6	59,1	36,4	40,9	22
Eglise de réveil / indépendante	55,5	59,3	55,5	59,3	46,2	64,8	182
Autre religion	69,2	84,6	69,2	61,5	69,2	23,1	13
Ne sait pas	100,0	100,0	100,0	14,3	57,1	100,0	7
Pas de réponse	33,3	77,8	44,4	66,7	33,3	77,8	9
Niveau d'instruction							
Pas d'Instruction	44,7	52,4	52,4	62,1	36,9	45,6	103
Primaire	60,2	56,7	53,6	53,3	48,0	60,4	379
Secondaire	49,8	53,3	52,9	55,4	42,2	65,1	289
Supérieur	100,0	0,0	0,0	0,0	0,0	100,0	1
Pas de réponse	66,7	66,7	66,7	66,7	66,7	66,7	3
A déjà rapports sexuels							
Oui	57,2	58,4	57,1	59,3	45,5	70,1	538
Non	47,7	46,8	44,3	46,0	41,8	38,0	237
Total	54,3	54,8	53,2	55,2	44,4	60,3	190

4.1.13 Attitude sur le genre, équité entre les sexes, histoire de violences sexuelles

4.1.13.1 Attitude sur le genre

Une bonne proportion des enfants de la rue sont d'accords que le rôle de la femme est de faire la cuisine pour sa famille (82,6%), de laver et de nourrir ses enfants (82,6%). La majorité (88,1%) pense que c'est l'homme qui devrait avoir le dernier mot et la femme devrait tolérer la violence pour garder unie sa famille (64,6%). Plus d'un enfant de la rue sur deux est d'accord que les femmes victimes de viols sont en partie responsables de ce qui leur arrive, soit par ce qu'elles s'habillent indécentement (70%), soit qu'elles ont fait ou dit des choses qui invitent au viol (54,3%).

Quant aux circonstances dans lesquelles une femme devrait être battue, les enfants de la rue rapportent plus l'infidélité (84,3%), le fait se sortir sans dire où on va (67,5%), le fait de négliger les enfants (67,4%) et dans une moindre mesure en cas de refus des rapports sexuels (51,4%).

Tableau 4.1.32 Equité entre les sexes

<i>Echelle d'équité entre les sexes</i>		<i>Kinshasa</i>	<i>Bas Congo</i>	<i>Province Orientale</i>	<i>Kasaï Oriental</i>	<i>Nord Kivu</i>	<i>Sud Kivu</i>	<i>Katanga</i>	<i>Total</i>
		n=307	n=257	n=269	n=373	n=364	n=326	n=351	n=2247
Le rôle le plus important de la femme est de s'occuper de sa maison et faire la cuisine pour sa famille	Fortement en accord	68,7%	58,2%	51,7%	88,5%	55,5%	74,5%	52,3%	64,9%
	Partiellement d'accord	10,0%	14,8%	24,0%	9,1%	29,1%	17,8%	18,8%	17,7%
	En désaccord	20,3%	25,0%	21,7%	1,9%	13,2%	7,1%	28,3%	16,1%
	Pas de réponse	1,0%	2,0%	2,7%	0,5%	2,2%	0,6%	0,6%	1,3%
Les homes ont plus besoin de sexe que les femmes.	Fortement en accord	49,7%	52,0%	50,6%	66,8%	43,7%	50,8%	37,3%	50,2%
	Partiellement d'accord	15,7%	20,3%	29,3%	25,2%	31,9%	31,4%	25,4%	25,9%
	En désaccord	24,3%	22,3%	14,8%	7,8%	23,9%	15,7%	34,1%	20,4%
	Pas de réponse	10,3%	5,5%	5,3%	0,3%	0,5%	2,2%	3,2%	3,6%
Les homes ne parlent pas de sexe, ils le font simple	Fortement en accord	51,0%	54,7%	42,2%	61,9%	45,9%	32,0%	33,5%	45,9%
	Partiellement d'accord	14,3%	16,8%	34,2%	28,4%	27,2%	46,2%	27,5%	28,1%
	En désaccord	23,7%	20,3%	16,7%	9,4%	25,0%	18,2%	34,7%	21,2%
	Pas de réponse	11,0%	8,2%	6,8%	0,3%	1,9%	3,7%	4,3%	4,8%
Laver et nourrir les enfants sont la responsabilité d	Fortement en accord	72,3%	49,6%	54,0%	86,6%	44,2%	57,5%	55,5%	60,6%
	Partiellement d'accord	11,3%	27,7%	25,9%	9,9%	34,1%	26,5%	20,5%	22,0%
	En désaccord	15,7%	21,1%	16,3%	3,2%	20,9%	14,5%	21,4%	15,9%
	Pas de réponse	0,7%	1,6%	3,8%	0,3%	0,8%	1,5%	2,6%	1,5%
Il est de la responsabilité de la femme d'éviter une	Fortement en accord	59,0%	33,6%	28,1%	47,2%	25,0%	37,2%	30,3%	37,3%
	Partiellement d'accord	13,0%	23,4%	32,7%	19,8%	34,6%	35,7%	19,9%	25,6%
	En désaccord	22,3%	34,8%	33,8%	31,6%	36,8%	24,6%	45,4%	33,0%
	Pas de réponse	5,7%	8,2%	5,3%	1,3%	3,6%	2,5%	4,3%	4,2%
Un home doit avoir le dernier mot sur les décisions d	Fortement en accord	82,0%	74,6%	72,1%	86,3%	45,1%	82,2%	69,7%	72,8%
	Partiellement d'accord	7,3%	13,7%	13,7%	9,4%	31,3%	12,3%	17,1%	15,3%
	En désaccord	9,0%	10,9%	8,0%	3,2%	22,5%	4,3%	12,7%	10,2%
	Pas de réponse	1,7%	0,8%	6,1%	1,1%	1,1%	1,2%	0,6%	1,7%
Une femme devrait tolérer la violence afin de garder	Fortement en accord	46,3%	37,9%	30,8%	56,6%	17,6%	44,6%	43,6%	39,9%
	Partiellement d'accord	12,3%	18,8%	40,3%	29,0%	29,4%	18,5%	24,3%	24,7%
	En désaccord	35,0%	41,8%	23,6%	13,1%	50,0%	32,0%	28,9%	31,8%
	Pas de réponse	6,3%	1,6%	5,3%	1,3%	3,0%	4,9%	3,2%	3,6%
Lorsqu'une femme est violée, c'est généralement parce	Fortement en accord	37,3%	43,8%	12,9%	34,0%	10,4%	31,7%	28,3%	28,0%
	Partiellement d'accord	18,7%	21,1%	31,2%	34,0%	28,3%	19,1%	29,2%	26,3%
	En désaccord	38,0%	32,8%	48,7%	30,3%	58,8%	44,9%	38,2%	41,8%
	Pas de réponse	6,0%	2,3%	7,2%	1,6%	2,5%	4,3%	4,3%	3,9%
Dans certains cas de viol, les femmes veulent réellement	Fortement en accord	34,3%	43,0%	19,0%	34,6%	15,1%	31,1%	36,4%	30,3%
	Partiellement d'accord	17,0%	24,6%	35,0%	39,7%	25,5%	27,7%	26,9%	28,3%
	En désaccord	38,3%	29,3%	39,2%	24,7%	58,0%	35,4%	33,5%	37,1%
	Pas de réponse	10,3%	3,1%	6,8%	1,1%	1,4%	5,8%	3,2%	4,3%
Si une femme s'habille dans des vêtements indécents,	Fortement en accord	51,3%	69,1%	22,4%	61,4%	15,1%	41,5%	61,0%	45,8%
	Partiellement d'accord	12,3%	18,4%	37,6%	25,2%	33,0%	30,8%	18,5%	25,2%
	En désaccord	29,7%	11,3%	33,8%	12,6%	49,7%	23,4%	18,2%	25,8%
	Pas de réponse	6,7%	1,2%	6,1%	0,8%	2,2%	4,3%	2,3%	3,2%
Beaucoup de femmes signalent faussement un viol pour	Fortement en accord	40,7%	59,0%	15,6%	35,9%	15,1%	40,3%	41,3%	34,9%
	Partiellement d'accord	19,7%	23,4%	37,6%	31,1%	35,2%	24,6%	25,4%	28,3%
	En désaccord	32,3%	14,8%	36,9%	31,1%	45,9%	30,2%	30,3%	32,2%
	Pas de réponse	7,3%	2,7%	9,9%	1,9%	3,8%	4,9%	2,9%	4,6%

Tableau 4.1.33 : Circonstances dans lesquelles on frappe la femme

<i>Un Mari a le droit de frapper/battre sa femme si:</i>	<i>Modalité réponse</i>	<i>Kinshasa</i>	<i>Bas Congo</i>	<i>Province Orientale</i>	<i>Kasai Oriental</i>	<i>Nord Kivu</i>	<i>Sud Kivu</i>	<i>Katanga</i>	<i>Total</i>
Elle lui est infidèle		n=307	n=257	n=269	n=373	n=364	n=326	n=351	n=2247
	Oui	77,0%	79,3%	82,5%	89,0%	81,0%	93,8%	85,0%	84,3%
	Non	19,7%	20,7%	16,7%	10,7%	19,0%	5,2%	14,2%	14,9%
	Pas de réponse	3,3%	0,0%	0,8%	0,3%	0,0%	0,9%	0,9%	0,9%
Elle brule la nourriture	Oui	38,3%	19,1%	30,8%	48,0%	27,5%	25,2%	25,4%	31,2%
	Non	58,3%	80,5%	67,7%	51,7%	72,5%	73,5%	72,8%	67,7%
	Pas de réponse	3,3%	0,4%	1,5%	0,3%	0,0%	1,2%	1,7%	1,2%
Elle se dispute avec lui	Oui	62,3%	29,3%	60,8%	71,3%	53,8%	61,2%	52,0%	56,7%
	Non	34,0%	70,3%	37,3%	28,4%	45,3%	36,3%	45,4%	41,6%
	Pas de réponse	3,7%	0,4%	1,9%	0,3%	0,8%	2,5%	2,6%	1,7%
Elle sort sans le lui dire	Oui	67,0%	61,3%	66,5%	85,5%	53,8%	65,2%	70,5%	67,5%
	Non	30,7%	38,7%	32,7%	13,9%	45,3%	32,0%	26,3%	30,9%
	Pas de réponse	2,3%	0,0%	0,8%	0,5%	0,8%	2,8%	3,2%	1,5%
Elle néglige les enfants	Oui	75,0%	70,7%	60,8%	71,6%	51,1%	73,8%	70,2%	67,4%
	Non	22,7%	27,7%	38,0%	27,9%	48,1%	23,7%	28,3%	31,1%
	Pas de réponse	2,3%	1,6%	1,1%	0,5%	0,8%	2,5%	1,4%	1,4%
Elle refuse d'avoir des rapports sexuels avec lui	Oui	42,7%	25,4%	46,0%	55,2%	53,8%	77,8%	50,9%	51,4%
	Non	49,7%	71,9%	51,3%	44,2%	44,2%	19,4%	44,2%	45,4%
	Pas de réponse	7,7%	2,7%	2,7%	0,5%	1,9%	2,8%	4,9%	3,2%

4.1.13.2 Violences et Rapports sexuels forcés

Les enfants de la rue rapportent dans une faible proportion avoir été victimes des violences. En effet, 76,2% ont rapporté n'avoir jamais été giflés, bousculés, battus ni avoir été menacés avec une arme par leur partenaire sexuel actuel ou par toute autre personne (tableau 4.1.34).

Cependant, 17,5% ont rapporté avoir été forcés physiquement à avoir des rapports sexuels, et 19,4% avaient déjà subi des pressions pour avoir des rapports sexuels. Il existe des légères variations selon les provinces. En effet, un enfant de la rue sur quatre à Bukavu (23,3%) a rapporté avoir déjà été forcé à avoir des rapports sexuels alors que cette proportion n'est que de 10,2% à Matadi.

Tableau 4.1.34 Histoire de violences

<i>Partenaires romantique non-payant</i>		<i>Kinshasa</i>	<i>Bas Congo</i>	<i>Province Orientale</i>	<i>Kasaï Oriental</i>	<i>Nord Kivu</i>	<i>Sud Kivu</i>	<i>Katanga</i>	<i>Total</i>
Est-ce que votre partenaire actuel ou tout autre part vous a déjà giflé, poussé, bousculé ou jeté quelque chose sur vous qui aurait pu vous blesser	Jamais	n=307 54,7%	n=257 91,0%	n=269 79,7%	n=373 75,1%	n=364 84,6%	n=326 85,8%	n=351 64,0%	n=2247 76,2%
	Une fois	11,1%	6,6%	10,7%	8,6%	6,0%	10,8%	7,6%	8,7%
	Plus d'une fois	26,2%	2,3%	7,3%	7,2%	3,8%	3,4%	5,3%	7,8%
	Pas de réponse	8,1%	0,0%	2,3%	9,1%	5,5%	0,0%	23,1%	7,3%
Est-ce arrivé au cours des 12 derniers mois	Oui	74,5%	52,2%	66,0%	79,3%	44,1%	69,6%	69,8%	68,7%
Est-ce que votre partenaire actuel ou tout autre part vous a déjà frappé avec le poing ou quelque chose d'autre qui aurait pu vous blesser	Jamais	62,4%	97,3%	86,2%	81,2%	86,5%	94,8%	69,0%	82,1%
	Une fois	10,4%	1,2%	8,0%	4,8%	3,6%	4,0%	4,7%	5,2%
	Plus d'une fois	19,5%	1,6%	3,4%	4,8%	4,1%	1,2%	3,2%	5,4%
	Pas de réponse	7,7%	0,0%	2,3%	9,1%	5,8%	0,0%	23,1%	7,3%
Est-ce arrivé au cours des 12 derniers mois	Oui	79,3%	57,1%	51,7%	77,1%	38,5%	70,6%	70,4%	68,4%
Est-ce que votre partenaire actuel ou tout autre partenaire vous a déjà lancé un objet, trainé, battue, étranglé ou brûlé	Jamais	75,5%	98,4%	89,7%	85,3%	87,6%	96,3%	71,6%	85,9%
	Une fois	6,7%	0,4%	5,0%	2,4%	2,5%	2,8%	2,3%	3,1%
	Plus d'une fois	10,1%	0,8%	3,1%	3,2%	4,1%	0,6%	2,9%	3,6%
	Pas de réponse	7,7%	0,4%	2,3%	9,1%	5,8%	0,3%	23,1%	7,4%
Est-ce arrivé au cours des 12 derniers mois	Oui	79,6%	100,0%	45,0%	65,0%	26,1%	90,9%	44,4%	61,1%
Est-ce que votre partenaire actuel ou tout autre partenaire vous a déjà menacé d'utiliser ou a effectivement utilisé une arme à feu, un couteau ou une autres contre vous	Jamais	82,6%	98,8%	92,3%	89,0%	89,6%	98,8%	72,8%	88,7%
	Une fois	5,0%	0,4%	3,4%	0,8%	3,0%	0,9%	1,2%	2,1%
	Plus d'une fois	4,7%	0,4%	1,5%	0,8%	1,6%	0,3%	2,0%	1,6%
	Pas de réponse	7,7%	0,4%	2,7%	9,4%	5,8%	0,0%	24,0%	7,6%
Est-ce arrivé au cours des 12 derniers mois	Oui	86,2%	100,0%	46,2%	85,7%	35,7%	50,0%	63,6%	66,3%

Tableau 4.1.35 Histoire des rapports sexuels forcés

<i>Expériences sexuelles avec n'importe quel partenaire</i>	<i>Assertion</i>	<i>Kinshasa</i>	<i>Bas Congo</i>	<i>Province Orientale</i>	<i>Kasaï Oriental</i>	<i>Nord Kivu</i>	<i>Sud Kivu</i>	<i>Katanga</i>	<i>Total</i>
Avez-vous déjà forcé physiquement un partenaire à avoir des rapports sexuels	Jamais	n=307 64,8%	n=257 89,4%	n=269 79,7%	n=373 69,4%	n=364 81,8%	n=326 76,0%	n=351 59,1%	n=2247 73,7%
	Une fois	9,1%	5,5%	10,7%	11,0%	10,7%	17,8%	11,0%	11,0%
	Plus d'une fois	9,7%	4,7%	9,6%	5,6%	5,2%	5,5%	6,1%	6,5%
	NA	16,4%	0,4%	0,0%	13,9%	2,2%	0,6%	23,9%	8,8%
Est-ce arrivé au cours des 12 derniers mois	Oui	70,4%	61,5%	56,6%	79,0%	69,0%	80,3%	66,7%	70,5%
Avez-vous déjà fait pression sur un partenaire à avoir des rapports sexuels	Jamais	64,1%	84,3%	71,6%	70,2%	75,1%	77,5%	61,3%	71,7%
	Une fois	8,4%	4,7%	15,3%	10,2%	13,3%	13,5%	8,1%	10,6%
	Plus d'une fois	10,7%	10,6%	12,6%	5,6%	9,4%	8,0%	6,6%	8,8%
	NA	16,8%	0,4%	0,4%	13,9%	2,2%	0,9%	24,0%	8,9%
Est-ce arrivé au cours des 12 derniers mois	Oui	75,0%	63,2%	58,9%	77,6%	59,3%	78,6%	71,4%	68,7%

4.1.14 Prévalence du VIH auprès des enfants de la rue

Dans l'ensemble 1666 enfants de la rue étaient déjà sexuellement actifs. Parmi eux 1536 avaient accepté de donner du sang pour la recherche de l'infection par le VIH. La prévalence du VIH auprès des enfants de la rue est estimée à 1,6% (95% CI = 1,0 – 2,2). La prévalence varie selon les sites. Elle est la plus élevée à Goma (3,3%) et la plus faible à Matadi et à Lubumbashi (0%). Il faut signaler que quelques filles de la rue ayant déclarée ne pas être sexuellement actives avaient aussi été testées positives pour le VIH (tableau 4.1.36).

La prévalence varie en fonction du sexe. Elle est de 0,3% auprès des garçons et de 4,3% auprès des filles. La prévalence du VIH auprès des filles est particulièrement élevée à Mbuji-Mayi (5,6%) et à Goma (8,6%).

La prévalence du VIH était associée à l'âge des premiers rapports sexuels. Les enfants de la rue ayant eu les rapports sexuels avant l'âge de 15 ans avaient une prévalence deux fois plus élevés que ceux qui les avaient eus à l'âge de 15 ans ou plus (1,1%).

Tableau 4.1.36 : Prévalence du VIH par Sexe et par site d'enquête

	<i>Kinshasa</i>	<i>Bas-Congo</i>	<i>Province Orientale</i>	<i>Kasaï Oriental</i>	<i>Nord Kivu</i>	<i>Sud Kivu</i>	<i>Katanga</i>	<i>Ensemble</i>
Sexe	n=195	n=152	n=150	n=280	n=332	n=227	n=200	n=1536
	%	%	%	%	%	%	%	%
Garçons	0,9	0,0	0,8	0,0	0,0	0,6	0,0	0,3
Filles	3,8	0,0	0,0	5,6	8,6	2,7	0,0	4,3
Ensemble	2,1	0,0	0,7	2,1	3,3	1,3	0,0	1,6

4.2 RESULTATS DE L'ENQUETE AUPRES DES MINIERES

4.2.1 Caractéristiques sociodémographiques

Un échantillon de 1335 miniers a été interviewé sur les sites de creusage sélectionnés dans sept provinces retenues pour ces enquêtes.

Trois miniers sur quatre (74,9%) inclus dans l'étude avaient l'âge compris entre 20 et 39 ans. Il faut néanmoins souligner que parmi eux certains miniers étaient des enfants âgés de moins de 15 ans (10,4%) particulièrement au Nord Kivu où ils représentent 28,4%.

Approximativement deux miniers sur trois (63,5%) étaient mariés. Cependant tous les miniers mariés ne vivaient pas avec leurs épouses. En effet, parmi les miniers 17,1% s'étaient déclarés mariés mais ne vivaient pas avec leurs épouses. Cette proportion est plus faible (un minier sur cinq) dans les provinces du Maniema et dans la Province Orientale.

Près de la moitié des miniers (46,4%) étaient soit des adeptes de l'église catholique soit de l'église protestante particulièrement dans le nord et le sud Kivu. Les adeptes des églises de réveils ou églises indépendantes constituaient le tiers de l'échantillon mais ils ont été majoritaires dans la province du Kasai Oriental (72,5%)

Concernant le niveau d'instruction, dans l'ensemble 9 miniers sur dix (91,7%) avaient été à l'école. Un peu plus de 6 miniers sur 10 (61,4%) avaient été à l'école jusqu'au niveau du secondaire plus au Maniema (78%) que partout ailleurs. Un minier sur trois n'avait été qu'à l'école primaire ou n'avait pas du tout été à l'école. Seuls 3,7% avaient atteint le niveau supérieur.

Tableau 4.2.1 Répartition des miniers selon les caractéristiques socio- démographiques

Caractéristiques								
	Province Orientale n=154	Maniema n=191	Kasaï Oriental n=222	Kasaï Occidental n=189	Nord Kivu n=201	Sud Kivu n=178	Katanga n=200	Ensemble n=1335
Age (en années)	%	%	%	%	%	%	%	%
15-19	8,4	3,7	4,1	5,3	28,4	14,6	8,5	10,4
20-24	13,6	18,3	29,3	13,8	36,3	25,8	24,5	23,6
25-29	17,5	21,5	24,3	18,5	17,4	26,4	30,0	22,4
30-34	27,9	20,9	21,2	16,9	6,5	17,4	19,5	18,4
35-39	10,4	14,1	9,5	16,4	6,5	8,4	8,5	10,5
40-44	14,9	9,4	7,2	16,9	3,5	3,9	5,5	8,5
45-49	3,2	8,9	4,1	7,4	1,5	2,8	3,0	4,4
50-59	3,9	3,1	0,5	4,2	0,0	0,6	0,5	1,7
60 et Plus	0,0	0,0	0,0	0,5	0,0	0,0	0,0	0,1
Total	100	100	100	100	100	100	100	100
Statut matrimonial								
Marié, vit avec l'épouse	52,6	58,6	44,6	46,6	28,4	24,2	37,0	41,5
Marié, vit avec une autre partenaire sexuelle	15,6	19,4	17,1	15,9	22,4	15,2	13,5	17,1
Marié, ne vit pas avec l'épouse ni avec une autre partenaire	1,3	3,7	2,7	7,9	4,5	7,9	6,0	4,9
Non marié, vit avec une partenaire sexuelle	26,6	12,6	26,6	20,1	29,4	32,0	23,0	24,3
Non marié, ne vit pas avec une partenaire sexuelle	3,9	5,2	9,0	9,0	14,4	20,8	18,5	11,7
Pas de réponse	0,0	0,5	0,0	0,5	1,0	0,0	2,0	0,6
Total	100	100	100	100	100	100	100	100
Religion								
Pas de religion	1,9	0,5	9,9	3,8	10,0	18,0	23,5	9,9
Catholique	20,8	16,8	6,8	23,1	20,4	50,6	8,5	20,3
Protestante	22,7	31,9	2,7	15,6	57,2	24,7	28,5	26,1
Kimbanguiste	7,1	3,1	0,0	4,8	0,5	1,7	0,5	2,3
Musulmane	1,9	6,8	1,8	9,1	1,5	1,7	4,5	3,9
Eglise de réveil/ indépendante	40,3	39,8	72,5	34,9	9,5	3,4	29,0	33,6
Autre religion	3,9	1,0	6,3	5,9	0,5	0,0	5,5	3,4
Ne sait pas	0,6	0,0	0,0	0,0	0,0	0,0	0,0	0,1
Pas de réponse	0,6	0,0	0,0	2,7	0,5	0,0	0,0	0,5
Total	100	100	100	100	100	100	100	100
Niveau d'instruction								
N'a pas été à l'école	3,9	3,1	3,2	3,7	20,9	21,3	2,5	8,3
Primaire	36,4	16,8	33,8	19,0	26,9	32,6	20,5	26,4
Secondaire	56,5	78,0	62,6	69,3	45,8	43,3	72,5	61,4
Supérieur	3,2	2,1	0,5	6,3	6,5	2,8	4,5	3,7
Pas de réponse	0,0	0,0	0,0	1,6	0,0	0,0	0,0	0,2
Total	100	100	100	100	100	100	100	100

4.2.2 Activité sexuelle et comportements sexuels

La quasi-totalité des miniers (99%) interviewés avaient déjà eu des rapports sexuels au moment de l'enquête. L'âge médian aux premiers rapports sexuels était de 17 ans.

Parmi ceux qui étaient déjà sexuellement actifs, 95% avaient eu des rapports sexuels au cours de 12 mois ayant précédé l'enquête. Il faut noter que près de 9 miniers sur 10 (89,2%) parmi ceux des miniers âgés de moins de 15 ans avaient aussi déjà eu des rapports sexuels.

La proportion des miniers ayant déjà eu des rapports sexuels et ayant continué à en avoir ne semblait pas être influencée ni par la religion, ni par le niveau d'instruction. En effet, des proportions similaires étaient observées dans différentes catégories d'appartenance religieuse et parmi les miniers ayant atteint différents niveaux d'instruction (tableau 4.2.2).

Tableau 4.2.2 : Répartition (en %) des miniers qui ont eu des rapports sexuels à différents moments de la vie

<i>Caractéristiques</i>	<i>A eu rapport sexuel à un moment quelconque</i>	<i>Effectifs</i>	<i>A eu rapport sexuel au cours des 12 derniers mois</i>	<i>Effectifs</i>
	%		%	
Age (en années)				
15-19	89,2	139	90,2	123
20-24	98,7	315	92,9	311
25-29	100,0	299	96,0	299
30-34	100,0	245	96,3	245
35-39	100,0	140	96,4	140
40-44	100,0	114	96,5	114
45-49	100,0	59	96,6	59
50-59	100,0	23	95,7	23
60 et Plus	100,0	1	100,0	1
Statut matrimonial				
Marié, vit avec l'épouse	100,0	554	97,8	554
Marié, vit avec une autre partenaire sexuelle	100,0	228	98,2	228
Marié, ne vit pas avec l'épouse ni avec une autre partenaire	100,0	65	92,3	65
Non marié, vit avec une partenaire sexuelle	99,7	324	93,5	323
Non marié, ne vit pas avec une partenaire sexuelle	88,5	156	83,2	137
Pas de réponse	100,0	8	75,0	8
Religion				
Pas de religion	97,0	132	95,3	128
Catholique	99,6	270	94,4	269
Protestante	98,8	347	96,8	342
Kimbanguiste	93,5	31	100,0	29
Musulmane	96,2	52	90,0	50
Eglise de réveil/ indépendante	99,1	447	93,9	443
Autre religion	95,6	45	93,0	43
Ne sait pas	100,0	1	100,0	1
Pas de réponse	100,0	7	100,0	7
Niveau d'instruction				
N'a pas été à l'école	99,1	111	96,4	110
Primaire	99,4	352	94,0	350
Secondaire	98,0	820	95,1	803
Supérieur	100,0	49	93,9	49
Pas de réponse	100,0	3	100,0	3
Ensemble	98,6	1335	94,5	1315

4.2.2.1 Nombre des partenaires sexuels au cours des 12 derniers mois précédant l'enquête

Un peu plus de trois quart des miniers (77,3%) parmi ceux qui étaient déjà sexuellement actifs avaient eu des rapports sexuels avec un partenaire autre que leur partenaire habituel. Dans deux cas sur trois (67,6%) les rapports sexuels étaient monnayés (en échange d'argent ou de cadeau) (tableau 4.2.3). Une grande proportion des miniers non mariés et ne vivant pas avec une partenaire sexuelle (85,3%) et même les mariés qui vivaient avec leurs épouses (52,7%) avaient eu des rapports sexuels à caractère commercial. La proportion des miniers ayant eu des rapports sexuels à caractère commercial tendait à diminuer lorsque l'âge augmentait. Le niveau d'instruction ne semblait pas modifier ces proportions.

Tableau 4.2.3 Proportion des miniers qui au cours des 12 derniers mois, ont eu des sexuels avec un ou des partenaires autres que l'épouse ou le partenaire cohabitant et proportion de ceux qui ont eu des rapports sexuels monnayés au cours des 12 derniers mois

Caractéristiques	Rapport sexuel avec quelqu'un d'autre que le conjoint ou le partenaire cohabitant	Effectifs	Rapports sexuels monnayés	Effectifs
Age (en années)				
15-19	87,5	112	67,9	112
20-24	84,7	294	75,9	294
25-29	78,9	289	73,0	289
30-34	74,8	238	63,4	238
35-39	70,8	137	63,5	137
40-44	69,4	111	56,8	111
45-49	59,6	57	52,6	57
50-59	63,6	22	50,0	22
60 et Plus	0,0	1	0,0	1
Statut matrimonial				
Marié, vit avec l'épouse	62,5	547	52,7	547
Marié, vit avec une autre partenaire sexuelle	89,8	225	79,6	225
Marié, ne vit pas avec l'épouse ni avec une autre partenaire	70,0	60	60,0	60
Non marié, vit avec une partenaire sexuelle	89,3	307	79,8	307
Non marié, ne vit pas avec une partenaire sexuelle	94,8	116	85,3	116
Pas de réponse	83,3	6	83,3	6
Religion				
Pas de religion	89,3	122	85,2	122
Catholique	84,4	257	75,9	257
Protestante	75,3	336	62,8	336
Kimbanguiste	72,4	29	62,1	29
Musulmane	67,4	46	65,2	46
Eglise de réveil/ indépendante	74,6	421	64,6	421
Autre religion	64,1	39	46,2	39
Ne sait pas	100,0	1	100,0	1
Pas de réponse	42,9	7	28,6	7
Niveau d'instruction				
N'a pas été à l'école	78,3	106	71,7	106
Primaire	75,8	335	64,8	335
Secondaire	77,8	770	68,1	770
Supérieur	76,6	47	70,2	47
Pas de réponse	100,0	3	66,7	3
Ensemble	77,3	1261	67,6	1261

Près de huit miniers sur dix (79%) parmi ceux qui avaient eu des rapports sexuels au cours des derniers 12 mois précédant l'enquête avaient eu des rapports avec au moins 2 partenaires sexuels.

La proportion de ceux ayant eu plus d'un partenaire diminue au fur et à mesure que la tranche d'âge augmente. Elle passe de 85% dans la tranche d'âge de 30-34, à 71% dans celle de 50 ans et plus. La proportion de ceux ayant eu des rapports avec plus d'un partenaire sexuel était la plus élevée (95%) parmi les miniers mariés qui vivaient avec une autre partenaire sexuelle comparativement aux mariés qui vivaient avec leurs épouses (71%) (Tableau 4.2.4).

Les miniers qui avaient déclarés ne pas avoir de religion semblaient avoir eu des rapports sexuels avec plus d'un partenaire sexuel (88%) suivi par les miniers de la religion catholique (85%). Les miniers qui n'ayant pas été à l'école semblaient avoir la proportion la plus élevée des miniers ayant des rapports sexuels avec plus d'un partenaire (82%) comparativement à ceux du niveau supérieur (71%).

Tableau 4.2.4 Répartition (en %) des miniers selon le nombre de partenaires sexuels des 12 derniers mois

<i>Caractéristiques</i>	<i>1</i>	<i>2 et +</i>	<i>Effectifs</i>
Age (en années)			
15-19	23,4	76,6	107
20-24	19,8	80,2	278
25-29	21,5	78,5	265
30-34	14,9	85,1	221
35-39	21,6	78,4	125
40-44	23,3	76,7	103
45-49	29,6	70,4	54
50-59	28,6	71,4	21
60 et Plus	100,0	0,0	1
Statut matrimonial			
Marié, vit avec l'épouse	29,4	70,6	510
Marié, vit avec une autre partenaire sexuelle	5,2	94,8	211
Marié, ne vit pas avec l'épouse ni avec une autre partenaire	25,0	75,0	56
Non marié, vit avec une partenaire sexuelle	15,8	84,2	284
Non marié, ne vit pas avec une partenaire sexuelle	20,9	79,1	110
Pas de réponse	25,0	75,0	4
Religion			
Pas de religion	11,6	88,4	112
Catholique	14,3	85,7	237
Protestante	22,0	78,0	314
Kimbanguiste	19,2	80,8	26
Musulmane	26,8	73,2	41
Eglise de réveil/ indépendante	23,2	76,8	397
Autre religion	39,5	60,5	38
Ne sait pas	0,0	100,0	1
Pas de réponse	57,1	42,9	7
Niveau d'instruction			
N'a pas été à l'école	17,2	82,8	99
Primaire	23,7	76,3	316
Secondaire	19,6	80,4	715
Supérieur	28,6	71,4	42
Ensemble	20,8	79,2	1175

4.2.3 Exposition aux médias

Un peu plus de la moitié de miniers avaient écouté la radio (54%) et approximativement un minier sur trois (30%) avaient regardé la télévision au cours des 4 semaines précédant l'enquête. La proportion des miniers ayant écouté la radio ou regardé la télévision au cours des 4 dernières semaines précédant l'enquête ne semble pas être influencée par l'âge. L'exposition aux médias ne semble pas non plus dépendre de la situation matrimoniale des miniers ni de la religion pratiquée. En effet, la proportion des miniers exposés aux médias (radio et télévision) au cours des quatre semaines précédant l'enquête était similaire parmi les miniers mariés et parmi ceux qui ne l'étaient pas. De même l'exposition aux médias était comparable pour les différentes catégories des religions déclarées.

Pour ce qui concerne le niveau d'instruction, ceux ayant atteint au moins le niveau du secondaire étaient en proportion plus nombreux à avoir été exposés aux médias comparativement à ceux qui n'avaient que le niveau du primaire ou moins (tableau 4.2.5).

Concernant les médias auxquels les miniers avaient été exposés, Radio Okapi était la station de radio qui était la plus écoutée et ce dans cinq des sept provinces où cette enquête s'est déroulée à savoir la province Orientale, le Maniema, le Kasai Occidental, le Nord Kivu, et le Katanga. La RTNC figurait aussi parmi les stations de radio les plus écoutées dans deux de sept provinces (Province Orientale et Maniema). Les autres radios citées sont des stations de proximité émettant localement dans les sites où l'enquête s'est déroulée.

Les stations de télévision locales étaient plus citées dans les provinces. La RTNC n'a été citée que dans deux provinces, la Province Orientale et le Maniema.

Tableau 4.2.5 : Répartition (en %) des enquêtés qui ont écouté la radio ou regardé la télévision au cours des 4 dernières semaines précédant l'enquête

<i>Caractéristiques</i>	<i>Ecouter la radio</i>	<i>Regarder la télé</i>	<i>Effectifs</i>
Age (en années)			
15-19	59,0	22,3	139
20-24	52,4	28,6	315
25-29	47,8	29,1	299
30-34	58,0	36,7	245
35-39	52,9	27,1	140
40-44	50,9	28,1	114
45-49	67,8	30,5	59
50-59	69,6	34,8	23
60 et Plus	100,0	0,0	1
Statut matrimonial			
Marié, vit avec l'épouse	52,2	28,7	554
Marié, vit avec une autre partenaire sexuelle	58,8	28,9	228
Marié, ne vit pas avec l'épouse ni avec une autre partenaire	58,5	32,3	65
Non marié, vit avec une partenaire sexuelle	53,7	30,2	324
Non marié, ne vit pas avec une partenaire sexuelle	52,6	30,8	156
Pas de réponse	50,0	25,0	8
Religion			
Pas de religion	42,4	17,4	132
Catholique	61,1	31,5	270
Protestante	59,4	25,1	347
Kimbanguiste	54,8	35,5	31
Musulmane	67,3	46,2	52
Eglise de réveil/ indépendante	48,1	33,1	447
Autre religion	51,1	31,1	45
Ne sait pas	100,0	100,0	1
Pas de réponse	42,9	14,3	7
Niveau d'instruction			
N'a pas été à l'école	50,5	11,7	111
Primaire	48,9	24,7	352
Secondaire	55,1	32,3	820
Supérieur	77,6	55,1	49
Ensemble	54,0	29,5	1335

Tableau 4.2.6a : Répartition (en %) des miniers selon la station de radio la plus souvent écoutée

<i>Province</i>	<i>Station de radio</i>	<i>Pourcentage</i>	<i>Effectifs</i>
PROVINCE ORIENTALE	RTNC	44,8	30
	RADIO OKAPI	35,8	24
	OPED FM	19,4	13
	Total	100,0	67
MANIEMA	RADIO OKAPI	77,4	89
	RTNC	22,6	26
	Total	100,0	115
KASAI ORIENTAL	RTOP	39,3	22
	RTDK	33,9	19
	KHRT	26,8	15
	Total	100,0	56
KASAI OCCIDENTAL	RADIO OKAPI	76,2	48
	CANAL 13	23,8	15
	Total	100,0	63
NORD KIVU	KIBARIZO	32,0	33
	SAUTI YA INJILI	22,3	23
	RADIO OKAPI	13,6	14
	BBC	11,7	12
	RAO FM	10,7	11
	RWANDA	9,7	10
	Total	100,0	103
SUD KIVU	MAENDELEO	100,0	64
KATANGA	Total	100,0	64
	RCK	65,6	21
	RADIO OKAPI	34,4	11
	Total	100,0	32

Tableau 4.2.6b : Répartition (en %) des miniers selon la station de télévision la plus souvent suivie

<i>Province</i>	<i>Station de télévision</i>	<i>Pourcentage</i>	<i>Effectifs</i>
PROVINCE ORIENTALE	RTNC	67,2	39
	CANAL ORIENT	32,8	19
	Total	100,0	58
MANIEMA	RTNC	67,4	64
	DIGITAL	32,6	31
	Total	100,0	95
KASAI ORIENTAL	RTOP	56,8	21
	RTDK	43,2	16
	Total	100,0	37
KASAI OCCIDENTAL	MALANDJI	51,9	14
	CMB	48,1	13
	Total	100,0	27
SUD KIVU	RTNK	100,0	12
	Total	100,0	12
KATANGA	RCK	100,0	18
	Total	100,0	18

4.2.4 Connaissance du VIH/SIDA

Pratiquement tous les miniers (98%) avaient déjà entendu parler du VIH/SIDA, 53% connaissaient quelqu'un qui était malade du SIDA ou qui en était décédé et près de sept miniers sur dix (68%) avait un proche parent vivant avec le VIH ou décédé de suites du SIDA (tableau 4.2.7). Les miniers âgés de moins de 20 ans et ceux n'ayant pas été à l'école étaient légèrement moins nombreux à connaître quelqu'un vivant ou décédé de VIH. Il n'y avait pas de différence sensible entre les miniers vivant en union et ceux vivant hors union. Le niveau d'instruction semblait influencer la proportion de ceux qui avaient déjà entendu parler du VIH/SIDA ou qui connaissait quelqu'un infecté par le VIH ou mort du SIDA mais pas la religion. Les miniers ayant atteint le niveau supérieur (71,4%) étaient légèrement plus nombreux à connaître quelqu'un mort de VIH.

Tableau 4.2.7 Répartition (en %) des miniers qui déclarent avoir entendu parler du VIH/SIDA, de ceux qui disent connaître quelqu'un infecté par le VIH ou mort de SIDA et de ceux qui déclarent avoir un parent ou un proche infecté par le VIH ou mort de SIDA

Caractéristiques	A entendu parler du VIH/SIDA	Connaît quelqu'un infecté par le VIH ou mort de SIDA	A un proche parent ou ami infecté par le VIH ou mort de SIDA	Effectifs
Age (en années)				
15-19	98,6	32,1	77,3	139
20-24	97,8	50,3	73,1	315
25-29	97,3	51,9	68,9	299
30-34	97,6	64,2	64,9	245
35-39	97,9	60,6	63,9	140
40-44	94,7	58,3	61,9	114
45-49	98,3	52,5	64,5	59
50-59	100,0	56,5	84,6	23
60 et Plus	100,0	100,0	100,0	1
Statut matrimonial				
Marié, vit avec l'épouse	41,8	55,6	63,2	554
Marié, vit avec une autre partenaire sexuelle	17,0	58,8	72,3	228
Marié, ne vit pas avec l'épouse ni avec une autre partenaire	4,8	54,8	67,6	65
Non marié, vit avec une partenaire sexuelle	24,1	47,5	74,5	324
Non marié, ne vit pas avec une partenaire sexuelle	11,8	48,4	73,3	156
Pas de réponse	0,5	57,1	25,0	8
Religion				
Pas de religion	97,0	49,2	74,6	132
Catholique	98,5	48,1	65,6	270
Protestante	97,4	40,3	56,9	347
Kimbanguiste	100,0	64,5	65,0	31
Musulmane	98,1	56,9	72,4	52
Eglise de réveil/ indépendante	97,1	64,9	74,2	447
Autre religion	97,8	70,5	67,7	45
Ne sait pas	100,0	100,0	0,0	1
Pas de réponse	85,7	33,3	50,0	7
Niveau d'instruction				
N'a pas été à l'école	96,4	43,0	63,0	111
Primaire	96,9	53,4	72,0	352
Secondaire	97,9	53,3	68,1	820
Supérieur	98,0	71,4	65,7	49
Pas de réponse	100,0	100,0	0,0	3
Ensemble	97,5	53,3	68,4	1335

4.2.4.1 Connaissances des modes de prévention du VIH/sida

La connaissance des précautions à prendre pour éviter l'infection par le VIH est montrée dans le tableau 4.2.8. Si 1 minier sur 3 (33%) avait spontanément cité l'abstinence comme méthode de prévention contre le VIH/SIDA, il y avait 74% qui avaient cité l'utilisation du préservatif et 33% la fidélité. Les miniers adeptes de la religion catholique étaient légèrement plus nombreux (38%) à avoir cité l'abstinence. La proportion des miniers citant spontanément et simultanément les 3 modes de prévention était très faible. En effet, moins de 1 minier sur dix (8%), pouvaient citer spontanément les 3 modes de prévention du VIH. La connaissance des modes de prévention de VIH/SIDA varie en fonction des caractéristiques sociodémographiques. Les miniers les plus instruits, ceux ayant au moins un niveau d'instruction du supérieur avaient légèrement plus que les autres (10%) spontanément et simultanément cité les 3 principales méthodes de prévention du VIH. Les miniers adeptes de la religion catholique étaient un plus nombreux (12%) à avoir cité spontanément les 3 méthodes de prévention du VIH comparativement aux adeptes d'autres religions.

Tableau 4.2.8 Proportion des miniers qui citent spontanément différentes méthodes de prévention du VIH/SIDA

Caractéristiques	Utilisation du préservatif	Fidélité à un partenaire non infecté	Abstinence sexuelle	Citent simultanément ces 3 méthodes	Effectifs
Age (en années)					
15-19	68,6	36,5	43,8	10,8	139
20-24	77,7	29,4	31,0	5,7	315
25-29	78,0	32,0	28,9	7,0	299
30-34	77,9	30,0	34,6	9,8	245
35-39	68,6	40,1	35,0	12,9	140
40-44	73,1	35,2	31,5	4,4	114
45-49	55,9	35,6	42,4	6,8	59
50-59	56,5	52,2	26,1	8,7	23
60 et Plus	0,0	100,0	0,0	0,0	1
Statut matrimonial					
Marié, vit avec l'épouse	72,2	35,3	34,2	7,2	554
Marié, vit avec une autre partenaire sexuelle	72,4	35,3	33,0	10,5	228
Marié, ne vit pas avec l'épouse ni avec une autre partenaire	72,6	40,3	30,6	9,2	65
Non marié, vit avec une partenaire sexuelle	79,0	28,7	25,2	6,2	324
Non marié, ne vit pas avec une partenaire sexuelle	74,8	28,4	48,4	10,3	156
Pas de réponse	57,1	42,9	42,9	12,5	8
Religion					
Pas de religion	76,6	21,9	35,9	4,5	132
Catholique	78,2	39,1	38,0	11,5	270
Protestante	65,9	39,7	30,0	6,3	347
Kimbanguiste	87,1	29,0	19,4	0,0	31
Musulmane	76,5	33,3	33,3	9,6	52
Eglise de réveil/ indépendante	77,8	28,9	31,9	8,3	447
Autre religion	61,4	25,0	45,5	8,9	45
Ne sait pas	100,0	100,0	100,0	100,0	1
Pas de réponse	50,0	33,3	33,3	14,3	7
Niveau d'instruction					
N'a pas été à l'école	59,8	47,7	32,7	7,2	111
Primaire	70,7	29,9	31,4	8,2	352
Secondaire	77,7	32,5	34,2	7,9	820
Supérieur	75,5	36,7	36,7	10,2	49
Pas de réponse	0,0	0,0	0,0	0,0	3
Ensemble	74,1	33,2	33,4	8,0	1335

La proportion des miniers qui connaissaient qu'une personne apparemment en bonne santé peut transmettre le VIH et qui rejetaient 2 autres conceptions erronées sur la transmission du VIH/SIDA (la transmission par la sorcellerie ou par la piqûre de moustique) était variables suivant les provinces. La proportion la plus élevée des miniers ayant cette connaissance était de 46% parmi les miniers âgés de 20 à 24 ans au Nord Kivu et la plus basse soit 2% parmi les miniers âgés de moins 20 ans au Kasai Oriental. Cette proportion semble plus élevée parmi les miniers mariés vivant avec leur épouse (37%) particulièrement en Province Orientale (68%) et au Maniema (66%). Elle l'est aussi parmi les miniers adeptes des églises de réveil (29%) spécialement au Kasai Oriental où la proportion est la plus élevée (77%). De même les miniers ayant le niveau du secondaire étaient en proportion au moins trois fois plus nombreux que ceux qui n'avaient tout au plus que le niveau d'instruction du primaire particulièrement au Kasai Occidental (80%).

Tableau 4.2.9 : Répartition des miniers qui déclarent qu'une personne apparemment en bonne santé peut transmettre le virus du SIDA au cours des rapports sexuels et qui rejettent deux méthodes erronées de du VIH

<i>Caractéristiques</i>	<i>Province Orientale</i>	<i>Maniema</i>	<i>Kasai Oriental</i>	<i>Kasai Occidental</i>	<i>Nord Kivu</i>	<i>Sud Kivu</i>	<i>Katanga</i>	<i>Ensemble</i>
	n=154	n=191	n=222	n=189	n=201	n=178	n=200	n=1335
Age (en années)	%	%	%	%	%	%	%	%
15-19	5,4	5,7	2,2	5,3	33,3	10,4	7,7	8,5
20-24	8,1	17,0	28,0	10,7	46,0	29,2	24,4	24,5
25-29	18,9	26,4	18,3	14,7	7,9	28,3	28,2	30,0
30-34	29,7	26,4	24,7	18,7	9,5	17,9	21,8	19,5
35-39	8,1	11,3	11,8	14,7	1,6	9,4	6,4	8,5
40-44	18,9	9,4	8,6	18,7	1,6	2,8	5,1	5,5
45-49	0,0	1,9	5,4	9,3	0,0	0,9	5,1	3,0
50-59	10,8	1,9	1,1	6,7	0,0	0,9	1,3	0,5
60 et Plus	0,0	0,0	0,0	1,3	0,0	0,0	0,0	0,0
Statut matrimonial								
Marié, vit avec l'épouse	67,6	66,0	46,2	54,7	15,9	25,5	35,9	37,0
Marié, vit avec une autre partenaire sexuelle	5,4	5,7	18,3	16,0	23,8	16,0	17,9	13,5
Marié, ne vit pas avec l'épouse ni avec une autre partenaire	0,0	5,7	4,3	4,0	3,2	8,5	2,6	6,0
Non marié, vit avec une partenaire sexuelle	16,2	13,2	22,6	13,3	44,4	29,2	21,8	23,0
Non marié, ne vit pas avec une partenaire sexuelle	10,8	7,5	8,6	12,0	11,1	20,8	20,5	18,5
Pas de réponse	0,0	1,9	0,0	0,0	1,6	0,0	1,3	2,0
Religion								
Pas de religion	5,4	1,9	4,3	1,4	12,7	12,3	21,8	23,5
Catholique	24,3	17,0	5,4	27,0	30,2	53,8	9,0	8,5
Protestante	24,3	32,1	3,2	13,5	47,6	27,4	26,9	28,5
Kimbanguiste	5,4	7,5	0,0	1,4	0,0	1,9	0,0	,5
Musulmane	0,0	11,3	3,2	9,5	1,6	1,9	5,1	4,5
Eglise de réveil/ indépendante	37,8	30,2	77,4	36,5	7,9	2,8	29,5	29,0
Autre religion	2,7	0,0	6,5	9,5	0,0	0,0	7,7	5,5
Ne sait pas	0,0	0,0	0,0	0,0	0,0	0,0	0,0	0,0
Pas de réponse	0,0	0,0	0,0	1,4	0,0	0,0	0,0	0,0
Niveau d'instruction								
N'a pas été à l'école	5,4	5,7	2,2	0,0	17,5	14,2	1,3	2,5
Primaire	21,6	13,2	36,6	12,0	15,9	32,1	20,5	20,5
Secondaire	67,6	77,4	60,2	80,0	58,7	51,9	75,6	72,5
Supérieur	5,4	3,8	1,1	8,0	7,9	1,9	2,6	4,5
Pas de réponse	0,0	0,0	0,0	0,0	0,0	0,0	0,0	0,0

Au moins un minier sur quatre âgé de 20 à 29 ans avait la connaissance sur notamment l'identification des 3 méthodes de prévention et le rejet des 3 conceptions erronées était d'au moins. Cette connaissance semble être plus élevée parmi les mineurs mariés vivant avec leur épouse (37%) mais particulièrement au Maniema (75%). La proportion de ceux qui avaient cette connaissance semble aussi élevée parmi les mineurs adeptes des églises de réveil (29%) spécialement au Kasai Oriental où la proportion était la plus élevée (69%).

De même les mineurs ayant le niveau du secondaire étaient en proportion au moins trois fois plus nombreux que ceux qui n'avaient tout au plus que le niveau d'instruction du primaire particulièrement au Kasai Occidental (76%).

Tableau 4.2.10 : Répartition des mineurs qui identifient les trois modes majeurs de prévention du VIH/SIDA et qui rejettent trois méthodes erronées de transmission ou de prévention du VIH

<i>Caractéristiques</i>	<i>Province Orientale</i>	<i>Maniema</i>	<i>Kasai Oriental</i>	<i>Kasai Occidental</i>	<i>Nord Kivu</i>	<i>Sud Kivu</i>	<i>Katanga</i>	<i>Ensemble</i>
	n=154	n=191	n=222	n=189	n=201	n=178	n=200	n=1335
	%	%	%	%	%	%	%	%
Age (en années)								
15-19	12,5	2,8	2,4	6,7	21,7	12,5	10,7	8,5
20-24	8,3	11,1	27,1	18,3	43,5	32,1	23,2	24,5
25-29	20,8	25,0	20,0	13,3	21,7	33,9	32,1	30,0
30-34	20,8	30,6	24,7	16,7	8,7	10,7	19,6	19,5
35-39	8,3	8,3	10,6	18,3	4,3	10,7	5,4	8,5
40-44	12,5	5,6	9,4	11,7	0,0	0,0	3,6	5,5
45-49	0,0	11,1	5,9	10,0	0,0	0,0	5,4	3,0
50-59	16,7	5,6	0,0	5,0	0,0	0,0	0,0	0,5
60 et Plus	0,0	0,0	0,0	0,0	0,0	0,0	0,0	0,0
Statut matrimonial								
Marié, vit avec l'épouse	54,2	75,0	49,4	56,7	21,7	33,9	41,1	37,0
Marié, vit avec une autre partenaire sexuelle	12,5	16,7	24,7	8,3	8,7	12,5	16,1	13,5
Marié, ne vit pas avec l'épouse ni avec une autre partenaire	0,0	2,8	1,2	6,7	4,3	3,6	1,8	6,0
Non marié, vit avec une partenaire sexuelle	20,8	2,8	16,5	13,3	52,2	23,2	23,2	23,0
Non marié, ne vit pas avec une partenaire sexuelle	12,5	0,0	8,2	15,0	8,7	26,8	17,9	18,5
Pas de réponse	0,0	2,8	0,0	0,0	4,3	0,0	0,0	2,0
Religion								
Pas de religion	8,3	0,0	8,2	1,7	13,0	16,1	25,0	23,5
Catholique	29,2	16,7	5,9	24,1	13,0	51,8	10,7	8,5
Protestante	16,7	30,6	2,4	15,5	56,5	28,6	30,4	28,5
Kimbanguiste	8,3	0,0	0,0	5,2	0,0	0,0	1,8	0,5
Musulmane	0,0	8,3	1,2	5,2	4,3	0,0	3,6	4,5
Eglise de réveil/ indépendante	37,5	44,4	69,4	41,4	13,0	3,6	21,4	29,0
Autre religion	0,0	0,0	12,9	5,2	0,0	0,0	7,1	5,5
Ne sait pas	0,0	0,0	0,0	0,0	0,0	0,0	0,0	0,0
Pas de réponse	0,0	0,0	0,0	1,7	0,0	0,0	0,0	0,0
Niveau d'instruction								
N'a pas été à l'école	4,2	0,0	3,5	0,0	17,4	14,3	0,0	2,5
Primaire	20,8	16,7	31,8	13,3	21,7	35,7	19,6	20,5
Secondaire	70,8	75,0	64,7	76,7	47,8	50,0	78,6	72,5
Supérieur	4,2	8,3	0,0	10,0	13,0	0,0	1,8	4,5

4.2.4.2 Connaissance de la prévention de la transmission de l'infection de la mère à l'enfant

La connaissance de la prévention de la transmission de la mère à l'enfant était insuffisante. La prise des médicaments n'était mentionnée que par 57% de miniers et le sevrage (l'arrêt de l'allaitement au sein) par uniquement 7% des miniers. Aucune caractéristique sociodémographique ne semblait discriminer le niveau de connaissance de précautions à prendre pour prévenir la transmission de la mère à l'enfant (tableau 4.2.12).

Tableau 4.2.12 : Répartition des miniers qui déclarent qu'une femme infectée par le VIH peut prévenir la transmission du virus à son enfant en prenant des médicaments et en s'abstenant d'allaiter au sein

Caractéristiques	En prenant les médicaments	En s'abstenant d'allaiter	En prenant médicaments et s'abstenant d'allaiter	Effectifs
Age (en années)				
15-19	61,5	18,7	7,9	139
20-24	56,8	16,0	6,0	315
25-29	55,3	20,3	7,4	299
30-34	55,1	18,6	6,1	245
35-39	54,0	21,8	9,3	140
40-44	52,5	22,5	7,0	114
45-49	65,0	10,0	3,4	59
50-59	70,6	35,3	17,4	23
60 et Plus	61,5	18,7	0,0	1
Statut matrimonial				
Marié, vit avec l'épouse	59,7	18,5	7,2	554
Marié, vit avec une autre partenaire sexuelle	53,8	22,1	7,5	228
Marié, ne vit pas avec l'épouse ni avec une autre partenaire	57,1	34,3	13,8	65
Non marié, vit avec une partenaire sexuelle	57,1	14,6	4,9	324
Non marié, ne vit pas avec une partenaire sexuelle	48,1	18,5	6,4	156
Pas de réponse	60,0	40,0	25,0	8
Religion				
Pas de religion	55,4	20,5	7,6	132
Catholique	57,1	22,6	8,1	270
Protestante	59,7	18,5	7,5	347
Kimbanguiste	75,0	15,0	3,2	31
Musulmane	50,0	23,7	11,5	52
Eglise de réveil/ indépendante	55,1	17,6	5,8	447
Autre religion	41,7	13,9	6,7	45
Ne sait pas	100,0	0,0	0,0	1
Pas de réponse	80,0	0,0	0,0	7
Niveau d'instruction				
N'a pas été à l'école	61,1	16,7	5,4	111
Primaire	63,0	19,4	8,2	352
Secondaire	54,2	18,0	6,7	820
Supérieur	45,2	38,7	8,2	49
Pas de réponse	100,0	0,0	0,0	3
Ensemble	56,6	19,0	7,0	1335

4.2.5 Connaissance et utilisation du préservatif

4.2.5.1 Connaissance du préservatif

De manière générale quatre miniers sur cinq (84%) avaient déjà entendu parlés du préservatif et savaient (85%) où s'en procurer (Tableau 4.2.13).

Les miniers âgés de moins de 20 ans avaient moins que les autres entendu parler du préservatif. Les personnes âgées de 25 à 29 ans étaient celles qui connaissaient plus que les autres (89%) les endroits où se procurer le préservatif.

Les adeptes de la religion catholique, les miniers ayant au moins le niveau d'instruction du secondaire étaient légèrement plus nombreux que les autres à connaître un endroit où on peut se procurer un préservatif.

Tableau 4.2.13 : Répartition (en %) des miniers qui ont entendu parler du préservatif et/ou le reconnaissent physiquement et de ceux qui disent savoir où obtenir un préservatif s'ils en ont besoin

Caractéristiques	A entendu parler du préservatif	Effectifs	Sait où obtenir un préservatif en cas de besoin	Effectifs
Age (en années)				
15-19	87,1	70	75,6	131
20-24	88,3	103	83,3	312
25-29	81,1	90	88,2	289
30-34	76,9	65	90,3	238
35-39	87,8	41	84,2	139
40-44	83,3	36	86,4	110
45-49	88,9	27	70,7	58
50-59	80,0	10	90,9	22
60 et Plus	100,0	1	0,0	1
Statut matrimonial				
Marié, vit avec l'épouse	86,5	200	84,9	542
Marié, vit avec une autre partenaire sexuelle	84,4	64	79,4	223
Marié, ne vit pas avec l'épouse ni avec une autre partenaire	79,2	24	82,5	63
Non marié, vit avec une partenaire sexuelle	81,1	95	88,8	313
Non marié, ne vit pas avec une partenaire sexuelle	84,5	58	84,8	151
Pas de réponse	100,0	2	87,5	8
Religion				
Pas de religion	90,9	44	78,3	129
Catholique	71,0	69	86,3	262
Protestante	89,5	153	77,7	336
Kimbanguiste	81,8	11	93,3	30
Musulmane	87,5	16	88,2	51
Eglise de réveil/ indépendante	84,1	132	89,5	438
Autre religion	76,9	13	90,7	43
Pas de réponse	80,0	5	100,0	1
Pas de religion	90,9	44	85,7	7
Niveau d'instruction				
N'a pas été à l'école	87,5	48	71,0	107
Primaire	85,8	127	80,8	339
Secondaire	82,1	251	88,4	802
Supérieur	100,0	15	85,7	49
Pas de réponse	100,0	2	33,3	3
Ensemble	84,4	443	84,8	1300

La marque de préservatif la plus utilisée c'est la marque « Prudence » utilisée par 41% des miniers ayant déjà utilisé un préservatif. Les autres marques déposées ont été mentionnées dans 4% des cas et les marques génériques dans 13% des cas (Tableau 4.2.14).

Tableau 4.2.14 : Répartition (en %) des miniers ayant déjà utilisé un préservatif en fonction des marques de préservatifs les plus souvent utilisées et les marques préférées

Caractéristiques	Marque la plus utilisée			N
	Marque Prudence	Marque commerciale	Sans marque	
Age (en années)				
15-19	23,6	4,9	11,4	123
20-24	44,6	3,6	13,9	303
25-29	42,3	4,1	14,3	293
30-34	50,8	4,6	14,2	240
35-39	45,5	5,2	12,7	134
40-44	33,3	4,6	15,7	108
45-49	31,0	3,4	8,6	58
50-59	13,6	0,0	22,7	22
60 et Plus	0,0	0,0	0,0	1
Statut matrimonial				
Marié, vit avec l'épouse	40,3	4,6	13,4	539
Marié, vit avec une autre partenaire sexuelle	43,9	4,1	19,0	221
Marié, ne vit pas avec l'épouse ni avec une autre partenaire	41,9	1,6	16,1	62
Non marié, vit avec une partenaire sexuelle	41,5	3,8	11,0	318
Non marié, ne vit pas avec une partenaire sexuelle	38,5	5,2	12,6	135
Pas de réponse	57,1	0,0	0,0	7
Religion				
Pas de religion	41,6	2,4	20,0	125
Catholique	37,2	6,4	15,0	266
Protestante	31,8	2,4	15,1	337
Kimbanguiste	39,3	10,7	14,3	28
Musulmane	35,4	6,3	14,6	48
Eglise de réveil/ indépendante	50,8	4,0	11,1	425
Autre religion	50,0	7,1	2,4	42
Ne sait pas	0,0	0,0	0,0	1
Pas de réponse	57,1	0,0	14,3	7
Niveau d'instruction				
N'a pas été à l'école	33,0	2,8	15,6	109
Primaire	40,6	3,8	13,3	345
Secondaire	42,7	4,8	13,3	777
Supérieur	37,5	2,1	20,8	48
Pas de réponse	66,7	0,0	0,0	3
Ensemble	41,2	4,2	13,7	1279

4.2.5.2 Utilisation du préservatif par les miniers

Les miniers n'utilisent pas fréquemment le préservatif avec les partenaires réguliers. En effet, 11,4% seulement ont rapporté cette pratique avec le partenaire régulier (Tableau 4.2.15). Plus inquiétant est le fait que le préservatif est également peu utilisé même lors des rapports sexuels à risque, 52,2% avec le partenaire commercial et 31,9% avec le partenaire occasionnel.

Les miniers mariés ne vivant ni avec l'épouse ni une partenaire sexuelle étaient plus nombreux (63,9%) à utiliser le préservatif avec le partenaire commercial comparativement à ceux mariés qui vivaient avec une autre partenaire sexuelle (46,4%). Concernant la partenaire occasionnelle le préservatif n'était utilisé que par deux miniers sur 5 pour les miniers mariés ne vivant ni avec épouse ni avec une autre partenaire sexuelle. Par contre ceux non mariés ne vivant pas avec partenaire sexuelle l'avait utilisé une fois sur cinq. Les miniers adolescents étaient moins nombreux à utiliser le préservatif lors de rapports sexuels à risque. Le niveau d'instruction et la religion ne semble pas influencer l'utilisation du préservatif.

Tableau 4.2.15 : Répartition des enquêtés qui ont utilisé un préservatif lors du dernier rapport sexuel avec différents partenaires sexuels

Caractéristiques	Avec une partenaire régulière	Effectif	Avec partenaire occasionnelle (non commerciale)	Effectif	Lors du dernier rapport sexuel monnayé	Effectif
Age (en années)						
15-19	14,3	49	23,1	52	51,3	76
20-24	11,7	197	26,7	116	58,7	223
25-29	9,7	237	28,2	110	52,4	210
30-34	7,3	220	37,2	86	53,0	151
35-39	15,5	129	46,3	41	47,1	87
40-44	18,0	100	47,1	34	47,6	63
45-49	9,3	54	37,5	16	30,0	30
50-59	14,3	21	11,1	9	36,4	11
60 et Plus	0,0	1	-	-	-	-
Statut matrimonial						
Marié, vit avec l'épouse	9,2	50	29,6	159	50,0	288
Marié, vit avec une autre partenaire sexuelle	10,9	23	37,7	106	46,4	179
Marié, ne vit pas avec l'épouse ni avec une autre partenaire	16,0	8	40,0	15	63,9	36
Non marié, vit avec une partenaire sexuelle	16,0	27	33,1	136	53,7	244
Non marié, ne vit pas avec une partenaire sexuelle	19,4	6	20,0	45	61,6	99
Pas de réponse	50,0	1	33,3	3	40,0	5
Religion						
Pas de religion	11,0	91	40,4	47	51,9	104
Catholique	13,0	193	36,9	84	64,6	195
Protestante	8,3	265	29,0	138	46,7	210
Kimbanguiste	20,0	25	30,0	10	50,0	18
Musulmane	16,7	36	70,0	10	43,3	30
Eglise de réveil/ indépendante	12,0	349	26,1	161	47,8	272
Autre religion	12,8	39	41,7	12	66,7	18
Ne sait pas	0,0	1	0,0	1	0,0	1
Pas de réponse	0,0	6	100,0	1	50,0	2
Niveau d'instruction						
N'a pas été à l'école	8,2	73	31,3	32	48,7	76
Primaire	10,8	260	32,2	143	51,2	217
Secondaire	10,9	631	31,5	270	52,7	524
Supérieur	28,6	42	37,5	16	59,4	32
Pas de réponse	0,0	2	33,3	3	50,0	2
Ensemble	11,4	1008	31,9	464	52,2	851

4.2.6 Connaissance des symptômes d'IST chez la femme et chez l'homme

Concernant la connaissance des symptômes d'IST chez la femme, les symptômes les plus cités étaient par ordre de fréquence la brûlure en urinant (45,4%), les douleurs abdominales (40%) et les plaies sur le sexe (27,4%). Les proportions étaient variables dans les différentes provinces. Les miniers ayant cité au moins deux signes étaient en proportion plus nombreux au Sud Kivu (73,6%) et la proportion la plus faible était notée à Kisangani dans la Province Orientale (26%). De manière générale un minier sur cinq (20,9%) connaissait au moins un signe d'IST chez la femme.

Tableau 4.2.16 : Répartition (en %) des miniers selon la connaissance des signes d'IST chez la femme

SITES	Province orientale	Maniema	Kasai Oriental	Kasai Occidentale	Nord Kivu	Sud Kivu	Katanga	Total
	n=154	n=191	n=222	n=189	n=201	n=178	n=200	n=1335
Symptômes connus								
a) Douleur abdominale	17,2%	58,3%	38,1%	46,2%	42,9%	45,3%	25,1%	40,0%
b) Pertes génitales	3,1%	6,4%	9,6%	26,6%	26,5%	29,7%	13,7%	16,7%
c) Ecoulement vaginal qui pue	14,8%	12,3%	30,3%	33,7%	39,7%	35,5%	8,6%	25,5%
d) Brûlure en urinant	40,6%	42,8%	49,5%	43,8%	60,3%	49,4%	28,0%	45,4%
e) Plaies sur le sexe	20,3%	32,6%	2,3%	37,9%	23,3%	62,8%	17,7%	27,4%
f) Tuméfactions inguinales	3,1%	3,2%	1,4%	13,0%	3,2%	12,8%	2,3%	5,4%
g) Démangeaisons au sexe	8,6%	14,4%	12,4%	21,9%	11,1%	19,8%	20,0%	15,5%
h) Autre	4,7%	5,3%	25,2%	11,2%	1,1%	1,2%	4,6%	8,2%
i) Ne sait pas	32,0%	15,5%	11,5%	13,0%	19,6%	11,0%	30,3%	18,3%
j) Pas de réponse	0,8%	0,0%	0,5%	0,6%	0,0%	1,2%	0,6%	0,5%
Cite au moins 1 symptôme	29,2%	17,8%	30,2%	20,6%	12,9%	11,2%	24,0%	20,9%
Cite 2 symptômes et plus	26,0%	63,4%	45,0%	54,0%	62,2%	73,6%	35,0%	51,6%

Pour ce qui concerne les symptômes d'IST chez l'homme, 27% des miniers avaient pu citer au moins un symptôme et 54% plus d'un symptôme (Tableau 4.2.17). Parmi les symptômes les plus cités figurent par ordre de fréquences, les douleurs à la miction (71,1%), les plaies sur le sexe (37,5%) et l'écoulement génital (34,7%). La tuméfaction inguinale n'a été citée que par 8% des répondants. Il faut noter une variation des proportions pour les différents symptômes cités selon les sites. La douleur à la miction qui est le principal symptôme était citée par 90% des miniers à Kindu et seulement par 52% à Lubumbashi.

Tableau 4.2.17 : Symptômes d'IST chez l'homme cités par les répondants

Symptômes	Kisangani	Kindu	Mbuji-Mayi	Kananga	Goma	Bukavu	Lubumbashi	Ensemble
Écoulement génital	23,4	37,7	36,5	46,6	46,8	30,3	19,0	34,7
Douleurs en urinant	61,0	90,1	65,8	66,7	79,1	83,1	52,0	71,1
Plaie sur le sexe	22,7	50,3	11,3	42,3	36,3	68,5	35,0	37,5
Tuméfaction inguinale	7,8	2,1	3,6	11,1	12,9	15,2	4,0	7,9
Autres	1,3	3,7	30,2	9,0	1,0	5,6	8,0	9,1
Ne sait pas	9,1	1,6	9,0	7,9	10,4	3,9	14,0	8,1

4.2.7 Antécédents d'IST et chemins thérapeutiques suivis

4.2.7.1 Antécédents d'IST

La proportion des miniers ayant présenté un symptôme suggestif d'IST (écoulement et ou bouton/ plaie au niveau du sexe) au cours de 12 derniers mois était estimée à 25,9% (Tableau 4.2.18). Un minier sur cinq (20,7%) avaient eu un écoulement génital au cours de 12 derniers mois et 17,2% une ulcération génitale. La proportion des miniers ayant eu un symptôme d'IST était la plus élevée dans la tranche d'âge allant de 45 à 49 ans (35,6%) et la moins élevée dans la tranche d'âge de 50 à 59 ans (19%).

Sur le plan matrimonial, les mariés vivant avec une autre partenaire étaient les plus nombreux (41,7%) à avoir présenté des symptômes d'IST comparativement à ceux qui étaient mariés et vivait avec leur épouse (19%). Les adeptes de l'Eglise Kimbanguiste et ceux des autres religions semblaient avoir eu le moins d'épisode d'IST.

Tableau 4.2.18 : Répartition des miniers sexuellement actifs qui ont eu des signes d'IST au cours des 12 derniers mois

Caractéristiques	Liquide anormal sorti du sexe	Boutons/plaies sur le sexe	A eu au moins 1 épisode d'IST	Effectif
Age (en années)				
15-19	21,6	15,8	24,3	139
20-24	20,0	18,1	25,2	315
25-29	21,7	17,1	28,0	299
30-34	20,0	18,0	26,5	245
35-39	22,1	18,6	27,5	140
40-44	14,9	9,6	17,1	114
45-49	28,8	27,1	35,6	59
50-59	17,4	8,7	19,0	23
60 et Plus	0,0	0,0	0,0	1
Statut matrimonial				
Marié, vit avec l'épouse	13,5	13,0	19,0	554
Marié, vit avec une autre partenaire sexuelle	36,0	30,3	41,7	228
Marié, ne vit pas avec l'épouse ni avec une autre partenaire	26,2	18,5	30,2	65
Non marié, vit avec une partenaire sexuelle	25,0	18,5	30,4	324
Non marié, ne vit pas avec une partenaire sexuelle	12,8	9,6	16,0	156
Pas de réponse	12,5	12,5	25,0	8
Religion				
Pas de religion	28,0	25,0	33,1	132
Catholique	22,2	19,6	28,4	270
Protestante	21,9	21,0	29,5	347
Kimbanguiste	12,9	0,0	13,8	31
Musulmane	19,2	11,5	21,6	52
Eglise de réveil/ indépendante	18,6	13,4	22,5	447
Autre religion	11,1	6,7	11,6	45
Ne sait pas	0,0	0,0	0,0	1
Pas de réponse	14,3	14,3	14,3	7
Niveau d'instruction				
N'a pas été à l'école	26,1	24,3	30,9	111
Primaire	23,3	19,0	28,9	352
Secondaire	18,8	15,5	24,0	820
Supérieur	22,4	16,3	25,0	49
Pas de réponse	0,0	0,0	0,0	3
Ensemble	20,7	17,2	25,9	1335

4.2.7.2 Chemins thérapeutiques

Concernant la prise en charge d'IST, il faut noter que seulement 27,7% de ceux qui ayant présenté au moins un symptôme avaient consulté dans un centre de santé. Un peu moins d'une personne sur six (16,6%) avaient été voir un tradipraticien et 38,6% avaient été conseillé dans une pharmacie. Il faut également noter que les personnes âgées de 45 à 49 ans, celles âgées de 50 à 59 ans et celles du niveau d'instruction supérieur étaient les plus nombreuses à avoir consulté dans un centre de santé (Tableau 4.2.19).

Tableau 4.2.19 : Répartition des enquêtés selon les comportements de recherche de soins lors du dernier épisode d'IST

Caractéristiques	a) Clinique ou hôpital	b) Tradipraticien	c) Pharmacie	d) Amis ou parents	e) Boutiquier ou vendeur de la rue
	%	%	%	%	%
Age (en années)					
15-19	24,5	16,3	46,9	12,2	0,0
20-24	24,3	16,5	37,4	16,5	5,2
25-29	23,6	15,1	36,8	21,7	2,8
30-34	26,8	19,7	40,8	9,9	2,8
35-39	39,6	15,1	39,6	3,8	1,9
40-44	27,3	18,2	33,3	18,2	3,0
45-49	41,7	16,7	37,5	4,2	0,0
50-59	42,9	14,3	28,6	0,0	14,3
60 et Plus	-	-	-	-	2
Statut matrimonial					
Marié, vit avec l'épouse	29,3	19,3	36,4	14,3	0,7
Marié, vit avec une autre partenaire sexuelle	29,7	15,2	37,0	14,5	3,6
Marié, ne vit pas avec l'épouse ni avec une autre partenaire	20,0	16,0	52,0	8,0	4,0
Non marié, vit avec une partenaire sexuelle	27,0	15,6	41,8	12,3	3,3
Non marié, ne vit pas avec une partenaire sexuelle	21,9	12,5	34,4	21,9	9,4
Pas de réponse	0,0	100,0	0,0	0,0	0,0
Religion					
Pas de religion	27,7	23,1	41,5	6,2	1,5
Catholique	23,4	13,8	44,7	16,0	2,1
Protestante	29,0	10,7	41,2	14,5	4,6
Kimbanguiste	28,6	0,0	42,9	14,3	14,3
Musulmane	44,4	33,3	22,2	0,0	0,0
Eglise de réveil/ indépendante	27,7	20,6	31,9	17,7	2,1
Autre religion	37,5	25,0	37,5	0,0	0,0
Pas de réponse	33,3	0,0	33,3	0,0	33,3
Niveau d'instruction					
N'a pas été à l'école	22,4	20,7	44,8	8,6	3,4
Primaire	26,8	20,3	41,5	9,8	1,6
Secondaire	28,5	14,4	35,7	17,5	3,8
Supérieur	42,9	7,1	42,9	7,1	0,0
Pas de réponse	-	-	-	-	-
Ensemble	27,7	16,6	38,6	14,0	3,1

4.2.7.3 Comportement sexuel au moment où les symptômes d'IST étaient présents

Près d'un minier sur dix parmi ceux ayant eu un symptôme d'IST (9,9%) avaient informé le partenaire sexuel. De ceux qui avaient eu des symptômes suggestifs d'IST, la moitié (51%) avait cessé d'avoir des rapports sexuels au moment où les symptômes étaient présents (Tableau 4.2.20). Il faut noter que parmi ceux qui avaient présenté les symptômes d'IST deux personnes sur trois avaient pris des médicaments.

Parmi ceux qui avaient continué à avoir des rapports sexuels il n'y avait que 22,5% qui avaient utilisé le préservatif. L'utilisation du préservatif avec un conjoint sans motif induit la suspicion d'infidélité. C'est probablement pour cette raison que les miniers même en présence des symptômes du VIH continuent à avoir des rapports sexuels avec leurs épouses sans utiliser le préservatif.

Tableau 4.2.20 : Comportements des miniers durant la période où ils ont eu derniers symptômes d'IST

Caractéristiques	Notifié la partenaire sexuelle	Prise de médicaments	Cessé d'avoir les rapports sexuels	Utilisé préservatifs lors des rapports sexuels
Age (en années)	%	%	%	%
15-19	0,0	83,3	50,0	33,3
20-24	14,3	65,9	63,4	19,5
25-29	3,7	67,3	43,6	14,5
30-34	6,3	56,8	43,2	27,0
35-39	13,2	73,1	57,7	26,9
40-44	21,1	54,5	36,4	36,4
45-49	21,1	66,7	66,7	25,0
50-59	50,0	75,0	50,0	0,0
60 et Plus	-	-	-	-
Statut matrimonial				
Marié, vit avec l'épouse	15,5	60,0	51,7	23,3
Marié, vit avec une autre partenaire sexuelle	9,8	75,8	65,2	21,2
Marié, ne vit pas avec l'épouse ni avec une autre partenaire	0,0	72,7	45,5	9,1
Non marié, vit avec une partenaire sexuelle	4,2	68,5	33,3	22,2
Non marié, ne vit pas avec une partenaire sexuelle	16,7	41,7	50,0	41,7
Pas de réponse	0,0	0,0	100,0	0,0
Religion				
Pas de religion	2,4	75,0	46,9	25,0
Catholique	6,7	75,0	39,6	22,9
Protestante	11,1	64,4	62,7	28,8
Kimbanguiste	25,0	50,0	0,0	50,0
Musulmane	18,2	57,1	71,4	14,3
Eglise de réveil/ indépendante	13,3	60,4	49,1	13,2
Autre religion	0,0	33,3	66,7	33,3
Pas de réponse	0,0	-	-	-
Niveau d'instruction				
N'a pas été à l'école	0,0	88,5	50,0	23,1
Primaire	9,3	71,7	53,3	21,7
Secondaire	11,5	61,8	50,9	20,0
Supérieur	16,7	25,0	37,5	62,5
Ensemble	9,9	66,7	51,0	22,5

4.2.8 Attitude vis à vis des personnes vivant avec le VIH

Pratiquement tous les miniers (98%) avaient déjà entendu parler du VIH et parmi seulement 28,3% avaient une attitude positive envers les personnes vivant avec le VIH/SIDA. En effet ces personnes seraient prêtes à travailler avec une personne vivant avec le VIH, et en même temps à partager le repas et voir acheter une nourriture vendue par une PVV connue. La proportion des miniers avec attitude positive était particulièrement remarquable à Bukavu (rapportée par 59% des miniers) comparativement à d'autres sites où elle atteint ou dépasse à peine 25%.

La proportion des miniers ayant une attitude positive ne semblait dépendre ni du niveau d'instruction ni de l'âge ni de la religion déclarée (Tableau 4.2.21).

Tableau 4.2.21 Attitude positive vis-à-vis des PVV selon les sites et les caractéristiques sociodémographiques

Site	%
Kisangani	23,4
Kindu	23,6
Mbuji-Mayi	26,6
Kananga	24,3
Goma	24,4
Bukavu	59,0
Lubumbashi	19,0
Age	
15-19	25,2
20-24	29,8
25-29	29,4
30-34	28,2
35-39	25,0
40-44	36,0
45-49	20,3
50-59	17,4
Niveau d'études	
Pas été à l'école	32,4
Primaire	25,0
Secondaire	29,5
Supérieur	22,4
Religion	
Pas de religion déclarée	27,3
Catholique	35,6
Protestants	26,8
Kimbanguiste	35,5
Musulmane	40,4
Autres religion	31,1
Ensemble	28,3

4.2.9 Expérience avec le dépistage volontaire du VIH

Dans l'ensemble près d'un minier sur 3 (28,9%) avait déjà fait le test du VIH et parmi ceux ayant fait le test, la grande majorité (90,7%) l'avaient fait volontairement. Huit personnes sur dix (81,5%) parmi celles qui avaient fait le test du VIH en avaient reçu le résultat (Tableau 4.2.22). La proportion des miniers ayant fait le test était la plus élevée parmi les miniers âgés de 40 ans à 44 ans (38,9%). Une fois de plus la proportion de ceux ayant fait le test volontaire semblait plus élevée dans le groupe des miniers avec niveau d'instruction élevé (49%). Les personnes mariés vivants avec une autre partenaire sexuelle étaient légèrement plus nombreuses (34,4%) à avoir fait le test comparativement aux non mariés ne vivant pas avec une partenaire sexuelle (25,2%).

Tableau 4.2.22 : Répartition (en %) des miniers qui ont fait un test de dépistage de VIH, de ceux qui l'ont fait volontairement et enfin de ceux qui ont fait le test et ont reçu les résultats

Caractéristiques	Ont fait un test de dépistage de VIH	Ont fait un test volontaire	Ont fait test obligé	Ont fait le test et reçu le résultat
Age (en années)				
15-19	23,4	96,9	3,1	62,5
20-24	21,3	93,9	4,5	81,8
25-29	31,6	92,4	5,4	79,3
30-34	37,1	86,5	12,4	85,4
35-39	27,7	92,1	2,6	81,6
40-44	38,9	92,9	4,8	85,7
45-49	22,0	69,2	30,8	92,3
50-59	26,1	83,3	16,7	100,0
60 et Plus	0,0	-	-	-
Statut matrimonial				
Marié, vit avec l'épouse	29,4	91,3	6,8	81,4
Marié, vit avec une autre partenaire sexuelle	34,4	89,5	7,9	82,9
Marié, ne vit pas avec l'épouse ni avec une autre partenaire	25,8	75,0	25,0	75,0
Non marié, vit avec une partenaire sexuelle	27,1	91,8	7,1	80,0
Non marié, ne vit pas avec une partenaire sexuelle	25,2	94,9	2,6	84,6
Pas de réponse	14,3	100,0	0,0	100,0
Religion				
Pas de religion	28,1	88,9	5,6	72,2
Catholique	35,0	96,8	3,2	82,8
Protestante	24,4	91,6	6,0	80,7
Kimbanguiste	41,9	100,0	0,0	92,3
Musulmane	33,3	88,2	11,8	82,4
Eglise de réveil/ indépendante	28,2	87,8	10,6	81,3
Autre religion	25,0	63,6	27,3	90,9
Ne sait pas	0,0	-	-	-
Pas de réponse	16,7	100,0	0,0	100,0
Niveau d'instruction				
N'a pas été à l'école	30,8	97,0	3,0	72,7
Primaire	21,7	93,2	5,4	82,4
Secondaire	30,6	88,7	9,3	81,8
Supérieur	49,0	95,8	0,0	87,5
Ensemble	28,9	90,7	7,4	81,5

4.2.10 Attitude sur le genre, histoire de violences sexuelles et histoire de rapports sexuels forcés

4.2.10.1 Attitude sur le genre

Les attitudes sur le genre sont présentées dans les tableaux 4.2.23 et 4.2.24 ci-dessous. De manière générale l'attitude des miniers envers les femmes est peu favorable. Le rôle des femmes est minoré dans la prise de décision. La femme est réduite au rôle de ménagère pour faire la cuisine et ou s'occuper des enfants. C'est l'homme qui devrait avoir le dernier mot et la femme devrait tolérer la violence pour sauver son ménage. La tendance est de blâmer la femme lorsqu'elle victime de viol en pensant que c'est elle qui invite le viol par son habillement, ses paroles. Cette tendance est plus notée dans les provinces qui connaissent le problème des violences sexuelles (les deux Kivu et au Kasai Oriental).

Les miniers pensent que la femme devra être frappée si elle est infidèle (84,7% de miniers), si elle sort sans avertir (67,9%) si elle néglige les enfants (63,5%) ou si elle refuse d'avoir des rapports sexuels (62,8%).

Tableau 4.2.23 : Equité entre les Sexes

Echelle D'équité Entre Les Sexes		Province Orientale	Maniema	Kasaï Oriental	Kasaï Occidental	Nord Kivu	Sud Kivu	Katanga	Total
		n=154	n=191	n=222	n=189	n=201	n=178	n=200	n=1335
Le rôle le plus important de la femme est de s'occuper de faire la cuisine pour sa famille	Fortement en accord	46,8%	61,3%	89,6%	81,5%	85,6%	70,8%	50,0%	70,4%
	Partiellement d'accord	30,5%	22,5%	8,1%	10,6%	10,9%	22,5%	25,0%	18,0%
	En désaccord	20,8%	15,7%	1,4%	6,9%	3,0%	5,6%	21,5%	10,3%
	Pas de réponse	1,9%	,5%	0,9%	1,1%	0,5%	1,1%	3,5%	1,3%
Les hommes ont plus besoin de sexe que les femmes	Fortement en accord	39,0%	50,3%	67,6%	54,5%	69,2%	20,2%	30,5%	48,3%
	Partiellement d'accord	39,6%	29,3%	21,6%	33,9%	19,4%	27,0%	25,0%	27,4%
	En désaccord	18,8%	20,4%	9,9%	9,5%	10,0%	50,6%	40,5%	22,4%
	Pas de réponse	2,6%	0,0%	0,9%	2,1%	1,5%	2,2%	4,0%	1,9%
Les hommes ne parlent pas de sexe, ils le font simplement	Fortement en accord	31,2%	13,6%	62,2%	51,3%	64,7%	20,2%	34,5%	40,7%
	Partiellement d'accord	41,6%	52,9%	25,7%	27,5%	24,9%	30,3%	27,0%	32,4%
	En désaccord	24,0%	33,0%	10,8%	18,5%	8,5%	46,1%	34,0%	24,4%
	Pas de réponse	3,2%	0,5%	1,4%	2,6%	2,0%	3,4%	4,5%	2,5%
Laver et nourrir les enfants sont la responsabilité de la mère	Fortement en accord	40,9%	48,2%	78,8%	76,2%	80,1%	52,2%	58,0%	63,2%
	Partiellement d'accord	29,2%	31,9%	15,8%	16,4%	13,9%	25,3%	20,5%	21,4%
	En désaccord	26,6%	19,9%	4,5%	6,9%	5,5%	21,9%	17,0%	13,9%
	Pas de réponse	3,2%	0,0%	0,9%	0,5%	0,5%	0,6%	4,5%	1,4%
Il est de la responsabilité de la femme d'éviter une grossesse	Fortement en accord	26,6%	19,4%	36,9%	60,3%	57,2%	41,6%	31,5%	39,4%
	Partiellement d'accord	29,9%	40,8%	23,0%	24,3%	23,9%	21,9%	21,0%	26,2%
	En désaccord	40,9%	39,3%	39,2%	13,8%	14,4%	33,1%	38,5%	31,2%
	Pas de réponse	2,6%	0,5%	0,9%	1,6%	4,5%	3,4%	9,0%	3,2%
Un homme doit avoir le dernier mot sur les décisions dans sa maison	Fortement en accord	70,8%	80,1%	92,3%	76,7%	87,1%	68,5%	64,5%	77,8%
	Partiellement d'accord	19,5%	14,7%	5,0%	15,3%	6,5%	20,2%	18,0%	13,7%
	En désaccord	7,1%	4,7%	1,8%	6,9%	6,0%	9,6%	13,5%	7,0%
	Pas de réponse	2,6%	0,5%	0,9%	1,1%	0,5%	1,7%	4,0%	1,6%
Une femme devrait tolérer la violence afin de garder sa famille unie	Fortement en accord	27,3%	32,5%	69,4%	42,9%	62,7%	33,1%	36,5%	44,7%
	Partiellement d'accord	39,0%	36,6%	23,4%	27,5%	25,4%	29,8%	22,5%	28,7%
	En désaccord	29,9%	30,4%	5,0%	26,5%	9,0%	34,3%	33,5%	23,3%
	Pas de réponse	3,9%	,5%	2,3%	3,2%	3,0%	2,8%	7,5%	3,3%
Lorsqu'une femme est violée, c'est généralement parce qu'elle a dit ou fait des choses	Fortement en accord	17,5%	16,8%	45,0%	30,7%	44,8%	23,6%	32,5%	31,0%
	Partiellement d'accord	27,9%	48,2%	31,1%	38,1%	28,9%	23,0%	25,0%	31,8%
	En désaccord	46,8%	35,1%	22,1%	29,1%	19,9%	50,0%	38,0%	33,6%
	Pas de réponse	7,8%	0,0%	1,8%	2,1%	6,5%	3,4%	4,5%	3,6%
Dans certains cas de viol, les femmes veulent réellement le sexe	Fortement en accord	21,4%	24,1%	39,2%	27,5%	56,7%	21,3%	23,0%	31,2%
	Partiellement d'accord	29,9%	55,0%	38,3%	36,0%	22,9%	36,5%	35,5%	36,4%
	En désaccord	43,5%	19,9%	20,7%	32,8%	14,4%	38,8%	34,0%	28,4%
	Pas de réponse	5,2%	1,0%	1,8%	3,7%	6,0%	3,4%	7,5%	4,0%
Si une femme s'habille dans des vêtements indécents, elle est à blâmer si elle est violée	Fortement en accord	27,9%	17,8%	72,1%	35,4%	46,8%	42,1%	36,5%	40,9%
	Partiellement d'accord	34,4%	62,8%	14,4%	32,8%	28,9%	27,5%	33,0%	33,0%
	En désaccord	33,8%	18,8%	12,2%	29,1%	21,4%	27,5%	26,0%	23,5%
	Pas de réponse	3,9%	,5%	1,4%	2,6%	3,0%	2,8%	4,5%	2,6%
Beaucoup de femmes signalent faussement un viol pour attirer l'attention ou pour protéger sa réputation	Fortement en accord	19,5%	14,7%	36,9%	32,8%	70,6%	34,3%	31,5%	35,1%
	Partiellement d'accord	35,1%	61,8%	33,3%	38,6%	19,9%	23,6%	35,5%	35,4%
	En désaccord	41,6%	23,6%	28,4%	25,9%	8,0%	35,4%	27,5%	26,6%
	Pas de réponse	3,9%	0,0%	1,4%	2,6%	1,5%	6,7%	5,5%	3,0%

Tableau 4.2.24 : Circonstances dans lesquelles on frappe la femme

<i>Un mari est en droit de frapper ou battre sa femme dans les situations suivantes:</i>		<i>Province Orientale</i>	<i>Maniema</i>	<i>Kasaï Oriental</i>	<i>Kasaï Occidental</i>	<i>Nord Kivu</i>	<i>Sud Kivu</i>	<i>Katanga</i>	<i>Total</i>
		n=154	n=191	n=222	n=189	n=201	n=178	n=200	n=1335
Si elle lui est infidèle?	Oui	73,4%	84,2%	91,4%	86,8%	91,0%	78,7%	83,5%	84,7%
	Non	23,4%	15,8%	7,7%	13,2%	8,0%	21,3%	14,0%	14,2%
	Pas de réponse	3,2%	0,0%	0,9%	0,0%	1,0%	0,0%	2,5%	1,0%
Si elle brûle la nourriture?	Oui	29,2%	30,0%	48,2%	54,5%	32,8%	13,5%	31,0%	34,8%
	Non	64,9%	70,0%	50,9%	45,0%	66,2%	86,0%	67,0%	63,8%
	Pas de réponse	5,8%	0,0%	0,9%	0,5%	1,0%	0,6%	2,0%	1,4%
Si elle se dispute avec lui?	Oui	53,9%	52,6%	68,0%	82,0%	79,1%	62,4%	57,0%	65,4%
	Non	39,0%	47,4%	31,1%	18,0%	20,4%	37,6%	39,5%	33,0%
	Pas de réponse	7,1%	0,0%	0,9%	0,0%	0,5%	0,0%	3,5%	1,6%
Si elle sort sans le lui dire?	Oui	58,4%	64,7%	90,5%	83,1%	48,3%	48,9%	75,5%	67,9%
	Non	39,6%	35,3%	8,6%	16,9%	50,2%	50,6%	22,0%	31,0%
	Pas de réponse	1,9%	0,0%	0,9%	0,0%	1,5%	0,6%	2,5%	1,0%
Si elle néglige les enfants?	Oui	59,1%	56,8%	84,2%	76,2%	46,3%	46,6%	70,5%	63,5%
	Non	35,1%	43,2%	14,4%	23,3%	52,2%	52,8%	27,0%	34,9%
	Pas de réponse	5,8%	0,0%	1,4%	0,5%	1,5%	0,6%	2,5%	1,6%
Si elle refuse d'avoir des rapports sexuels avec lui?	Oui	39,0%	60,0%	61,7%	79,9%	79,6%	56,2%	58,0%	62,8%
	Non	54,5%	40,0%	36,9%	20,1%	18,9%	42,7%	39,5%	35,5%
	Pas de réponse	6,5%	0,0%	1,4%	0,0%	1,5%	1,1%	2,5%	1,7%

4.2.10.2 Histoire des violences sexuelles

Les miniers reconnaissent avoir pratiqué de violences sexuelles sur leurs partenaires. Ces violences consistaient à gifler, à bousculer le partenaire ou à taper le partenaire. Parfois ces violences vont jusqu'à étrangler ou à menacer un partenaire avec une arme blanche ou une arme à feu. De manière générale, brûler le partenaire ou le menacer est rare. Il n'existe pas de différences notables à travers les provinces (Tableau 4.2.25).

Tableau 4.2.25 : Histoire de violences

Violence faite à une femme		Province Orientale	Maniema	Kasaï Oriental	Kasaï Occidental	Nord Kivu	Sud Kivu	Katanga	Total
		n=154	n=191	n=222	n=189	n=201	n=178	n=200	n=1335
Avez-vous déjà giflé une partenaire ou lance quelque chose sur elle qui aurait pu lui faire mal	Jamais	43,5%	33,0%	44,1%	51,3%	62,7%	44,9%	56,0%	48,2%
	Une fois	29,2%	19,4%	24,8%	27,0%	21,4%	32,0%	21,5%	24,8%
	Plus d'une fois	26,6%	47,6%	30,6%	21,7%	15,4%	23,0%	22,0%	26,7%
	Pas de réponse	0,6%	0,0%	0,5%	0,0%	0,5%	0,0%	0,5%	0,3%
Est-ce arrivé au cours des 12 derniers mois ?	Oui	58,1%	68,0%	82,1%	78,3%	58,1%	64,3%	73,6%	69,8%
	Non	41,9%	32,0%	17,9%	20,7%	35,1%	35,7%	25,3%	29,2%
	Pas de réponse	0,0%	0,0%	0,0%	1,1%	6,8%	0,0%	1,1%	1,0%
Avez-vous déjà poussé ou bousculé une partenaire?	Jamais	62,3%	35,1%	54,1%	56,6%	59,2%	41,0%	60,0%	52,6%
	Une fois	19,5%	27,7%	26,1%	20,1%	29,4%	24,7%	20,5%	24,2%
	Plus d'une fois	17,5%	37,2%	19,4%	22,8%	10,9%	33,7%	18,5%	22,7%
	Pas de réponse	0,6%	0,0%	0,5%	0,5%	0,5%	0,6%	1,0%	0,5%
Est-ce arrivé au cours des 12 derniers mois ?	Oui	66,7%	73,4%	90,1%	78,8%	51,3%	83,7%	76,9%	75,6%
	Non	33,3%	26,6%	9,9%	21,3%	43,6%	16,3%	23,1%	23,8%
	Pas de réponse	0,0%	0,0%	0,0%	0,0%	5,1%	0,0%	0,0%	0,6%
Avez-vous déjà tapé une partenaire avec le poing ou avec quelque chose d'autre qui aurait pu lui faire mal	Jamais	74,7%	48,7%	78,8%	65,1%	69,2%	57,3%	69,0%	66,3%
	Une fois	13,0%	25,7%	9,9%	13,8%	17,9%	22,5%	11,0%	16,1%
	Plus d'une fois	10,4%	25,7%	10,4%	20,6%	12,4%	20,2%	16,5%	16,6%
	Pas de réponse	1,9%	0,0%	0,9%	0,5%	0,5%	0,0%	3,5%	1,0%
Est-ce arrivé au cours des 12 derniers mois ?	Oui	66,7%	60,2%	84,4%	67,7%	42,6%	71,1%	72,7%	65,4%
	Non	33,3%	39,8%	15,6%	30,8%	47,5%	28,9%	25,5%	32,8%
	Pas de réponse	0,0%	0,0%	0,0%	1,5%	9,8%	0,0%	1,8%	1,8%
Avez-vous déjà lancé, trainé, battu, étranglé ou brulé un une partenaire	Jamais	87,7%	80,6%	88,7%	82,5%	77,1%	78,7%	89,0%	83,5%
	Une fois	5,2%	12,6%	7,2%	9,5%	13,9%	10,7%	8,0%	9,7%
	Plus d'une fois	5,8%	6,8%	3,6%	6,9%	7,5%	10,1%	1,5%	5,9%
	Pas de réponse	1,3%	0,0%	0,5%	1,1%	1,5%	0,6%	1,5%	0,9%
Est-ce arrivé au cours des 12 derniers mois ?	Oui	70,6%	62,2%	91,7%	67,7%	55,8%	62,2%	78,9%	67,3%
	Non	29,4%	37,8%	8,3%	29,0%	32,6%	37,8%	21,1%	29,8%
	Pas de réponse	0,0%	0,0%	0,0%	3,2%	11,6%	0,0%	0,0%	2,9%
Avez-vous déjà menacé d'utiliser ou effectivement utilisé un pistolet, un couteau ou une autre arme contre une partenaire	Jamais	92,9%	97,4%	96,4%	93,7%	86,6%	82,6%	94,5%	92,1%
	Une fois	6,5%	2,1%	2,7%	3,7%	6,0%	6,2%	3,0%	4,2%
	Plus d'une fois	0,0%	0,5%	0,5%	1,6%	5,5%	10,7%	1,5%	2,8%
	Pas de réponse	0,6%	0,0%	0,5%	1,1%	2,0%	0,6%	1,0%	0,8%
Est-ce arrivé au cours des 12 derniers mois ?	Oui	80,0%	40,0%	100,0%	50,0%	47,8%	66,7%	77,8%	63,8%
	Non	20,0%	60,0%	0,0%	40,0%	43,5%	33,3%	22,2%	33,0%
	Pas de réponse	0,0%	0,0%	0,0%	10,0%	8,7%	0,0%	0,0%	3,2%

4.2.10.3 Pressions de pression pour avoir des relations sexuelles

Dans un cas sur trois les miniers ont reporté avoir déjà été forcés d'avoir des rapports sexuels. Les pressions pour avoir des rapports sexuels sont plus rapportées par les miniers de la Province Orientale et ceux du Maniema alors que la contrainte physique est plus citée au Katanga (Tableau 4.2.26).

Tableau 4.2.26 : Histoire de relations sexuelles forcées

<i>Avoir Subi Une Pression Sexuelle Avec N'importe Quelle Partenaire</i>		<i>Province Orientale</i>	<i>Maniema</i>	<i>Kasaï Oriental</i>	<i>Kasaï Occidental</i>	<i>Nord Kivu</i>	<i>Sud Kivu</i>	<i>Katanga</i>	<i>Total</i>
		n=154	n=191	n=222	n=189	n=201	n=178	n=200	n=1335
Avez-vous déjà été forcé physiquement d'avoir des rapports quand vous ne vouliez pas	Jamais	67,3%	71,3%	68,2%	68,5%	79,7%	74,6%	59,2%	69,8%
	Une fois	13,7%	14,4%	15,5%	18,5%	16,2%	18,6%	19,9%	16,7%
	Plus d'une fois	18,3%	14,4%	16,4%	12,0%	4,1%	6,8%	20,4%	13,2%
	Pas de réponse	0,7%	0,0%	0,0%	1,1%	0,0%	0,0%	0,5%	0,3%
Est-ce arrivé au cours des 12 derniers mois ?	Oui	71,4%	64,8%	82,9%	73,2%	52,5%	84,4%	69,6%	72,0%
	Non	28,6%	35,2%	17,1%	25,0%	42,5%	15,6%	29,1%	27,0%
	Pas de réponse	0,0%	0,0%	0,0%	1,8%	5,0%	0,0%	1,3%	1,0%
Avez-vous déjà subi des pressions à avoir des rapports sexuels quand vous ne vouliez pas	Jamais	56,9%	37,8%	70,5%	63,6%	78,2%	78,5%	61,7%	64,2%
	Une fois	24,8%	10,1%	15,9%	10,9%	17,3%	9,6%	20,9%	15,5%
	Plus d'une fois	17,6%	52,1%	13,6%	22,8%	4,6%	11,9%	16,8%	19,8%
	Pas de réponse	0,7%	0,0%	0,0%	2,7%	0,0%	0,0%	0,5%	0,5%
Est-ce arrivé au cours des 12 derniers mois ?	Oui	73,8%	86,3%	76,9%	80,6%	62,8%	71,1%	70,3%	76,5%
	Non	26,2%	13,7%	23,1%	17,7%	32,6%	28,9%	28,4%	22,6%
	Pas de réponse	0,0%	0,0%	0,0%	1,6%	4,7%	0,0%	1,4%	0,9%

4.2.11 Exposition aux messages sur le VIH/SIDA

Dans l'ensemble 3 miniers sur quatre avaient vu ou entendu quelque chose sur le VIH/SIDA au cours de la période de 6 mois précédant l'enquête. Cette proportion varie en fonction des provinces. Elle atteint ou dépasse 85% au Maniema (85,9%), et au Sud Kivu (84,3%). Elle est faible au Katanga (66,5%) et dans la Province Orientale (50,6%) (Tableau 4.2.27).

Les sources d'informations les plus citées sont la radio (citée par 26,9%) des miniers, un agent de santé (citée par 19,5%) et les amis ou les parents (citée par 17,5%). La télé est un peu plus citée dans la Province Orientale et au Katanga. Les agents de santé sont cités par un minier sur quatre/un minier sur cinq au Sud Kivu (24,2%), au Maniema (23,8%), au Kasaï Oriental (23,2%) et au Nord Kivu (20,2%) (Tableau 4.2.28).

Quant aux supports de messages vus, les affiches sur les IST et les condoms ont été les supports les plus mentionnés par un minier sur cinq.

Tableau 4.2.27 : Proportion des miniers exposés aux messages sur le VIH selon les sites d'enquête

	<i>Province Orientale</i>	<i>Maniema</i>	<i>Kasaï Oriental</i>	<i>Kasaï Occidental</i>	<i>Nord Kivu</i>	<i>Sud Kivu</i>	<i>Katanga</i>	<i>Ensemble</i>
	n = 154	n=191	n=222	n=189	n=201	n=178	n=200	n=1335
Avoir vu ou entendu quelque chose sur le VIH/SIDA	%	%	%	%	%	%	%	%
Oui	50,6	85,9	82	75,7	72,6	84,3	66,5	74,6
Non	49,4	14,1	18	24,3	27,4	15,7	33	25,3
Ne se souvient pas							0,5	0,1
Total	100	100	100	100	100	100	100	100

Tableau 4.2.28 : Répartition (en %) des miniers selon les sources d'information sur le VIH/SIDA

<i>La source d'information sur le VIH/SIDA</i>	<i>Province</i>							<i>Ensemble</i>
	<i>Province Orientale</i>	<i>Maniema</i>	<i>Kasaï Oriental</i>	<i>Kasaï Occidental</i>	<i>Nord Kivu</i>	<i>Sud Kivu</i>	<i>Katanga</i>	
	n=154	n=191	n=222	n=189	n=201	n=178	n=200	n=1335
a) Radio	31,5	27,5	30,0	32,1	30,1	19,4	20,0	26,9
b) Télévision	13,8	7,4	8,1	4,9	3,0	3,7	9,4	6,4
c) Posters	1,5	-	1,7	0,7	1,4	1,1	-	0,9
d) Panneaux routiers/ affiches/dépliants	9,2	2,5	7,6	11,1	5,5	5,3	2,7	6,0
e) Amis/parents	12,3	17,8	19,0	13,6	18,9	19,9	16,5	17,5
f) Pairs éducateurs	16,2	0,8	2,8	5,2	10,9	8,1	14,1	7,3
g) Dans les carrières de mines	1,5	9,3	4,8	9,8	6,3	14,9	17,6	9,6
h) Eglise/mosquée	0,8	9,1	0,6	6,6	3,6	2,5	5,9	4,3
i) Agent de santé	10,8	23,8	23,2	15,0	20,2	24,2	10,2	19,5
j) Autres	2,3	1,7	2,2	1,0	0,3	0,8	1,6	1,3
k) Ne sait pas	-	-	-	-	-	-	1,2	0,1
l) Pas de réponse	-	-	-	-	-	-	0,8	0,1
Total	100,0	100,0	100,0	100,0	100,0	100,0	100,0	100,0

Tableau 4.2.29 : Proportion des miniers qui déclarent une source de message sur le VIH/SIDA, vue ou entendue à l'école ou au lieu de service

<i>Entendu ou vu message sur le VIH/SIDA</i>	<i>Niveau d'études</i>			<i>Religion</i>										<i>Ensemble</i>
	<i>N'a pas été à l'école</i>	<i>Pri maire</i>	<i>Secon daire</i>	<i>Supé rieur</i>	<i>Pas de réponse</i>	<i>Pas de religion</i>	<i>Catho lique</i>	<i>Protes tante</i>	<i>Kimban guiste</i>	<i>Musul mane</i>	<i>Eglise de réveil/ indépen dante</i>	<i>Autre religion</i>	<i>Pas de réponse</i>	
a) Affiches sur les IST/SIDA	23,7	14,8	20,1	24,6	50,0	17,4	18,7	16,6	24,0	19,6	22,1	17,0	14,3	19,4
b) Dépliants sur les IST/SIDA	4,3	10,1	10,8	10,5	-	7,0	11,7	9,2	4,0	7,8	10,3	15,1	28,6	10,1
c) Autocollants sur IST/SIDA	4,3	2,9	3,4	12,3	-	4,3	4,3	5,5	4,0	3,9	2,5	1,9	-	3,8
d) Un pair éducateur parlant des IST/SIDA	4,3	10,5	8,9	15,8	-	11,3	7,4	12,2	8,0	5,9	8,0	13,2	-	9,2
e) Un agent de santé parlant du VIH/SIDA	34,4	32,1	28,3	21,1	50,0	29,6	26,8	33,2	28,0	29,4	28,8	24,5	42,9	29,3
f) Condoms	22,6	23,1	23,1	15,8	-	24,3	24,9	21,8	32,0	29,4	20,5	20,8	14,3	22,7
g) Autre	6,5	6,1	5,3	-	-	6,1	5,8	1,1	-	3,9	7,8	7,5	-	5,3
h) Ne sait pas	-	0,4	0,1	-	-	-	0,4	0,4	-	-	-	-	-	0,2
Total	100,0	100,0	100,0	100,0	100,0	100,0	100,0	100,0	100,0	100,0	100,0	100,0	100,0	100,0

4.2.12 Prévalence du VIH auprès des miniers

La prévalence du VIH auprès des miniers est estimée à 1,8% (95% CI = 1,1% - 2,5). Elle varie d'Est au Sud passant de moins de 1% à l'Est à 3% au Sud. En effet, elle est de 0,5% à Kindu et de 3% à Lubumbashi (Figure 1). La prévalence du VIH augmente avec l'âge. En effet, elle est inférieure à 2% auprès des miniers jeunes (âgés de moins de 25 ans) et dépasse 2 % auprès des miniers âgés de plus de 25 ans et est au-delà de 3% parmi les miniers âgés de 45 ans et plus (Tableau 4.2.30). Cette prévalence est restée la même que celle estimée en 2005 auprès des miniers dans la ville de Mbuji-Mayi. En effet, en 2005 la prévalence du VIH auprès des miniers dans cette ville était estimée à 2,4%.

Figure 3 : Prévalence du VIH auprès des miniers selon le site d'enquête



Tableau 4.2.30 : Prévalence du VIH auprès des miniers selon l'âge

Tranches d'âges	VIH		Total
	positif	négatif	
15-19	1,7%	98,3%	100,0%
20-24	0,3%	99,7%	100,0%
25-29	1,8%	98,2%	100,0%
30-34	2,6%	97,4%	100,0%
35-39	2,4%	97,6%	100,0%
40-44	2,9%	97,1%	100,0%
45-49	3,6%	96,4%	100,0%
50-59	0,0%	100,0%	100,0%
60 et Plus	0,0%	100,0%	100,0%
Total	1,8%	98,2%	100,0%

4.3 RESULTATS DE L'ENQUETE AUPRES DES CAMIONNEURS

4.3.1 Caractéristiques sociodémographiques des camionneurs enquêtés

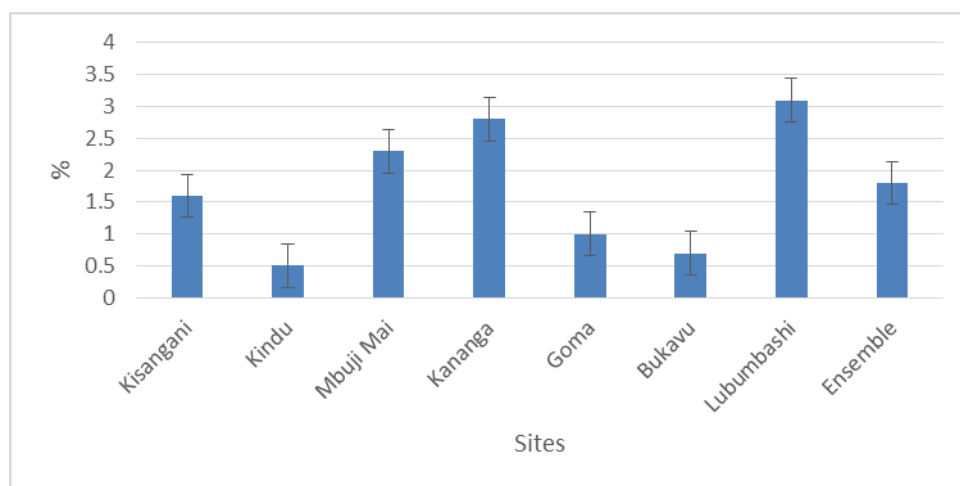
Au total 2077 camionneurs ont été interviewés dans trois provinces retenues pour cette cible notamment à Kinshasa, à Lubumbashi et à Goma. Les caractéristiques sociodémographiques des camionneurs sont montrées au tableau 4.3.1. La répartition des camionneurs par tranche d'âge n'est pas la même dans tous les sites. A Kinshasa un camionneur sur trois (35,9%) était âgé d'au moins 40 ans alors qu'au Katanga (49,4%) et au Nord Kivu (48%) pratiquement la moitié des camionneurs avaient l'âge compris entre 25 et 34 ans. Dans l'ensemble la majorité des camionneurs étaient relativement jeunes. En effet, trois camionneurs sur quatre (75%) étaient âgés de 20 à 39 ans. Il faut noter qu'il existe des camionneurs adolescents mais en faible proportion (4%). Il faut aussi noter que les camionneurs de Kinshasa (âge médian = 35 ans) étaient relativement plus âgés que ceux du Katanga (âge médian = 30 ans) et ceux de Goma (âge médian = 29 ans).

Le camionneur est soit marié et vit avec son épouse (44%) ou non marié mais cohabitant avec une partenaire sexuelle (32%). Il est essentiellement chrétien (79,3%), soit parce qu'il est protestant (27,2%), catholique (25,9%) ou est adepte des églises de réveil (22,5%). Si plus de la moitié des camionneurs ont le niveau secondaire d'instruction (68,8%), il se trouve néanmoins un bon nombre parmi eux qui sont soit illettrés (4,3%), soit n'ont été qu'à l'école primaire (20,0%).

Tableau 4.3.1 Répartition des routiers enquêtés selon les caractéristiques sociodémographiques

Caractéristiques	Sites				
	Kinshasa	Nord Kivu	Katanga	Ensemble	
Age (en années)	%	%	%	n	%
15-19	0,5	5,1	4,0	72	3,5
20-24	10,2	19,5	17,2	336	16,2
25-29	15,5	27,6	27,4	504	24,3
30-34	22,5	20,4	22,0	447	21,5
35-39	15,4	10,6	13,9	271	13,0
40 et +	35,9	16,8	15,5	447	21,5
Age moyen et âge médian des camionneurs (en années)					
Age moyen (en années)	36,1	31,0	31,0		32,4
Age médian (en années)	35,0	29,0	30,0		31,0
Statut matrimonial					
Marié, vit avec l'épouse	40,9	44,1	44,0	897	43,2
Marié, vit avec une autre partenaire sexuelle	18,9	11,1	20,2	341	16,4
Marié, ne vit pas avec l'épouse ni avec une autre partenaire	2,1	1,6	0,7	30	1,4
Non marié, vit avec une partenaire sexuelle	32,0	39,5	22,8	657	31,6
Non marié, ne vit pas avec une partenaire sexuelle	6,1	3,7	11,8	149	7,2
Pas de réponse	0,0	0,0	0,4	3	0,1
Religion					
Pas de religion	5,4	8,6	16,2	216	10,4
Catholique	18,6	31,8	25,3	539	26,0
Protestante/Luthérienne	16,1	35,4	26,8	565	27,2
Kimbanguiste	7,5	1,8	3,0	78	3,8
Musulmane	3,9	10,5	7,6	160	7,7
Eglise de réveil/ indépendante/Who power/FEPACO/Message/Kaum	44,1	10,6	18,7	467	22,5
Autre	4,5	1,3	2,3	52	2,5
Niveau d'instruction					
N'a jamais été à l'école	1,1	7,6	3,3	90	4,3
Primaire	6,8	36,3	12,5	416	20,0
Secondaire	82,9	52,7	75,4	1428	68,8
Supérieur	9,3	3,4	8,8	143	6,9
Total	100,0	100,0	100,0	2077	100,0

4.3.2 Exposition aux médias

Le tableau 4.3.2 présente les informations sur l'exposition aux médias de masse en fonction de caractéristiques sociodémographiques des camionneurs. La radio est le média qui avait été le plus suivi au cours des 4 dernières semaines précédant l'enquête. Elle a été citée par six camionneurs sur dix (59,8%). La télévision, quant à elle, avait été suivie par un peu plus d'un camionneur sur deux (54,2%). Cette préférence pour la radio persiste à travers les catégories d'âge, sauf pour le groupe de 15 à 19 ans au sein duquel 6 camionneurs sur dix (59,7%) avaient regardé la télévision au cours de la période considérée. L'écoute de la radio est plus fréquente parmi les camionneurs mariés et vivant l'épouse (65,7%) et parmi les mariés qui vivaient avec une autre partenaire sexuelle (62,5%). Il n'existe pas de différences notables en fonction de la religion déclarée. Cependant, les camionneurs de niveau d'instruction supérieur (68,5%) et secondaire (61,6%) avaient plus écouté la radio au cours des quatre semaines précédant l'enquête comparativement à ceux du niveau d'instruction du primaire (53,6%) et ceux qui n'avaient pas été à l'école (45,6%). La télévision, quant à elle, avait été davantage regardée par les camionneurs âgés de plus de 35 ans, les mariés vivant avec l'épouse (58,6%), les musulmans (60,6%) et les camionneurs de niveau supérieur d'instruction (69,9%).

Tableau 4.3.2 Exposition à la radio et à la télévision au cours des 4 dernières semaines précédant l'enquête

Caractéristiques	Écouté la radio	Regardé la télé	n
Age (en années)			
15-19	52,8	59,7	72
20-24	51,8	47,6	336
25-29	57,1	50,0	504
30-34	60,4	52,6	447
35-39	64,2	59,0	271
40 et +	66,7	61,7	447
Statut matrimonial			
Marié, vit avec l'époux (se)	65,7	58,6	897
Marié, vit avec un(e) autre partenaire sexuel(le)	62,5	48,7	341
Marié, ne vit pas avec un(e) autre partenaire sexuel(le)	36,7	43,3	30
Non Marié, vit avec un(e) autre partenaire sexuel(le)	53,7	51,3	657
Non Marié ne vit pas avec un(e) autre partenaire sexuel(le)	49,0	55,0	149
Pas de réponse	100,0	66,7	3
Religion			
Pas de religion	48,6	35,2	216
Catholique	61,2	57,1	539
Protestante/Luthérienne	66,4	55,0	565
Kimbanguiste	59,0	57,7	78
Musulmane	60,0	60,6	160
Eglise de réveil/indépendante/Who power/FEPACO/Message/Kaum	56,3	55,9	467
Autre	51,9	53,8	52
Niveau d'instruction			
N'a jamais été à l'école	45,6	28,9	90
Primaire	53,6	45,7	416
Secondaire	61,6	56,7	1428
Supérieur	68,5	69,9	143
Ensemble	59,8	54,2	2077

4.3.2.1 Types de médias auxquels les camionneurs avaient été exposés au cours du mois précédant l'enquête

Les tableaux 4.3.3a et 4.3.4b présentent la répartition des camionneurs selon les médias auxquels ils sont exposés. A Kinshasa, trois chaînes de radio, notamment, Radio Okapi (24,5%), la RTNC (21,6%) et Digital Congo attirent à elles seules plus de la moitié des camionneurs (57,4%). Il faut signaler ici une proportion notable des camionneurs ayant écouté la radio étrangère RFI (23,0%). Les camionneurs vivant en dehors de Kinshasa sont plus exposés aux stations de radio et de télévision de proximité. En effet, au Nord Kivu, les radios les plus citées sont Mishapi Voice (26,9%), Radio Okapi (21,3%) et Kivu One (20,3%). Au Katanga, Radio Nyota (19,3%), Mwangaza (16,1%), Kyondo et la chaîne publique RTNC (13,1%) ont été les médias les plus suivis au cours des quatre semaines ayant précédé l'enquête.

Tableau 4.3.3a Répartition (en %) des routiers par site d'étude selon la station de radio la plus souvent écoutée

<i>Province</i>	<i>Station De Radio</i>	<i>%</i>	<i>Effectifs</i>
Kinshasa	Radio Okapi	24,5	50
	RFI	23,0	47
	RTNC	21,6	44
	Digital Congo Fm	11,3	23
	Rtga	8,3	17
	Sango Malamu	6,4	13
	Mirador Fm	4,9	10
	Total	100	204
Nord Kivu	Mishapi Voice	26,9	129
	Radio Okapi	21,3	102
	Kivu One	20,3	97
	Rtnc	14,0	67
	Rtga	5,4	26
	Sauti Ya Injili	5,2	25
	Bbc	3,8	18
	Rfi	3,1	15
Total	100	479	
Katanga	Rt Nyota	19,3	71
	Rt Mwangaza	16,1	59
	Rt Kyondo	13,1	48
	Rtnc	13,1	48
	Radio Okapi	12,0	44
	Rt Watanshi	8,7	32
	Rt Malaïka	5,4	20
	Rfi	4,4	16
	Rt Jua	4,1	15
	Rtlj	3,8	14
	Total	100	367

Tableau 4.3.3b Répartition (en %) des routiers par site d'étude selon la station de télévision la plus souvent suivie

<i>Province</i>	<i>Chaîne De Télévision</i>	<i>%</i>	<i>Effectifs</i>
Kinshasa	Rtnc	10,2	57
	Digital Congo Tv	7,1	40
	Molière Tv	4,6	26
	Tv5	4,6	26
	Euro News	4,3	24
	Mirador Tv	4,3	24
	Rtga	4,1	23
	Antenne A	3,8	21
	Cctv	1,8	10
	Télé 7	1,8	10
	Total	100,0	560
Nord Kivu	Mishapi Voice Tv	30,6	242
	Rtnc	8,7	69
	Digital Congo Tv	7,8	62
	Hope Chanel Tv	1,4	11
	Emmanuel Tv	1,0	8
	Total	100,0	790
Katanga	Nyota Tv	10,9	79
	Mwangaza Tv	9,9	72
	Rt Kyondo	8,0	58
	Watanshi Tv	5,5	40
	Rtnc	3,9	28
	Rt Jua	2,1	15
	Rtlj	1,9	14
	Rtiv	1,8	13
	Total	100,0	727

4.3.3 Comportements sexuels

4.3.3.1 Age médian aux premiers rapports sexuels, rapports sexuels en dehors du partenaire habituel et rapports sexuels monnayés

Il ressort du tableau 4.3.4 que la quasi-totalité des camionneurs (98,6%) étaient sexuellement actifs et que 93,2% avaient eu des rapports sexuels au cours des 12 derniers mois ayant précédé l'enquête. Ni l'âge, ni l'état matrimonial, ni même la religion ou le niveau d'instruction ne modifient le comportement sexuel.

Les rapports sexuels en dehors des partenaires habituels et les rapports sexuels monnayés sont d'importants facteurs susceptibles d'accroître le risque d'infection au VIH. De manière générale (Tableau 4.3.6), plus de la moitié des camionneurs (59,3%) avait eu des rapports sexuels avec une partenaire autre que la conjointe ou la personne avec laquelle il cohabitait, au cours des 12 derniers mois. Ce comportement se retrouve davantage chez les camionneurs âgés de 15-19 ans (71,9%), et les adultes jeunes, ceux âgés de 25-29 ans (70,4%) et ceux âgés de 20 à 24 ans (64,2%), par opposition à ceux de 40 ans et plus (44,1%). Il importe de signaler que près d'un camionneur sur deux (47,3%) qui vit en union avait eu des rapports sexuels en dehors de l'union. Ce fait est surtout commun aux mariés vivant avec un autre partenaire sexuel (80,1%). On retrouve également ce comportement sexuel à risque, chez le camionneur ne professant aucune religion (74,1%), les adeptes des églises catholique et de réveil (60%) et chez le camionneur non instruit (60,0%).

Près de la moitié des camionneurs (44,4%) avaient eu des rapports sexuels monnayés au cours des 12 derniers mois avant l'enquête, et davantage les plus jeunes (56,3%) que les plus âgés (32,4%). On note également une forte proportion des mariés vivant avec un autre partenaire sexuel qui se sont livrés aux rapports sexuels payants. Ce fait était moins le cas des camionneurs de confession musulmane (37,7%) comparativement aux chrétiens. Le niveau d'instruction ne semble pas apporter de différence (Tableau 4.3.6).

Tableau 4.3.4 Répartition (en %) des camionneurs qui ont eu des rapports sexuels à moments de la vie

Caractéristiques	A eu rapport sexuel à un moment quelconque	A eu rapport sexuel au cours des 12 derniers mois	Effectifs
Age (en années)			
15-19	88,9	89,1	72
20-24	96,4	92,0	336
25-29	99,2	94,2	504
30-34	99,1	91,2	447
35-39	99,6	93,7	271
40 et +	100,0	95,3	447
Statut matrimonial			
Marié, vit avec l'époux (se)	100,0	95,7	897
Marié, vit avec un(e) autre partenaire sexuel(le)	100,0	96,2	341
Marié, ne vit pas avec un(e) autre partenaire sexuel(le)	100,0	70,0	30
Non Marié, vit avec un(e) autre partenaire sexuel(le)	99,8	94,4	657
Non Marié, ne vit pas avec un(e) autre partenaire sexuel(le)	81,9	66,4	149
Pas de réponse	66,7	100,0	3
Religion			
Pas de religion	98,1	96,7	216
Catholique	98,1	92,8	539
Protestante/Luthérienne	98,6	94,8	565
Kimbanguiste	98,7	97,4	78
Musulmane	98,8	95,6	160
Eglise de réveil/ indépendante/Who power/FEPACO/Message/Kaum	99,4	88,8	467
Autre	98,1	92,2	52
Niveau d'instruction			
N'a jamais été à l'école	100,0	91,1	90
Primaire	98,3	93,9	416
Secondaire	98,5	93,5	1428
Supérieure	99,3	90,1	143
Ensemble	98,6	93,2	2077

Tableau 4.3.5 Pourcentage des hommes ayant eu leurs premiers rapports sexuels aux âges exacts de 15, 18 et 20 ans

Caractéristiques	15 ans	n	18 ans	n**	20 ans	n***	Effectifs
Age (en années)							
15-19	1,6	1	0,0	0	0,0	0	64
20-24	0,0	0	3,4	11	3,7	12	324
25-29	0,4	2	3,8	19	5,8	29	500
30-34	0,5	2	5,0	22	5,2	23	443
35-39	0,7	2	2,6	7	8,1	22	270
40 et +	1,3	6	4,3	19	11,2	50	447
Statut matrimonial							
Marié, vit avec l'époux (se)	0,7	6	5,7	51	10,5	94	897
Marié, vit avec un(e) autre partenaire sexuel(le)	1,8	6	7,0	24	10,9	37	341
Marié, ne vit pas avec un(e) autre partenaire sexuel(le)	0,0	0	0,0	0	6,7	2	30
Non Marié, vit avec un(e) autre partenaire sexuel(le)	0,0	0	0,5	3	0,3	2	656
Non Marié ne vit pas avec un(e) autre partenaire sexuel(le)	0,8	1	0,0	0	0,8	1	122
Pas de réponse	0,0	0	0,0	0	0,0	0	2
Religion							
Pas de religion	1,4	3	6,1	13	8,5	18	212
Catholique	0,6	3	3,2	17	5,3	28	529
Protestante/Luthérienne	0,5	3	4,8	27	7,2	40	557
Kimbanguiste	1,3	1	5,2	4	11,7	9	77
Musulmane	0,0	0	3,2	5	5,7	9	158
Eglise de réveil/ indépendante/Who power/FEPACO/Message/Kaum	0,6	3	2,6	12	6,0	28	464
Autre	0,0	0	0,0	0	7,8	4	51
Niveau d'instruction							
N'a jamais été à l'école	2,2	2	4,4	4	5,6	5	90
Primaire	0,5	2	5,6	23	10,3	42	409
Secondaire	0,6	8	3,6	50	5,9	83	1407
Supérieur	0,7	1	0,7	1	4,2	6	142
Ensemble	0,6	13	3,8	78	6,6	136	2048

Tableau 4.3.6 Proportion des camionneurs qui au cours des 12 derniers mois, ont eu des rapports sexuels avec un ou des partenaires autres que l'épouse ou le partenaire cohabitant et proportion de ceux qui ont eu des rapports sexuels monnayés au cours des 12 derniers mois

Caractéristiques	Rapport sexuel avec quelqu'un d'autre que le conjoint ou le partenaire cohabitant	Effectifs	Rapports sexuels monnayés	Effectifs
Age (en années)				
15-19	71,9	46	56,3	36
20-24	64,2	208	50,6	164
25-29	70,4	352	54,2	271
30-34	58,9	261	43,1	191
35-39	55,9	151	39,3	106
40 et +	44,1	197	32,4	145
Statut matrimonial				
Marié, vit avec l'époux (se)	47,3	424	32,8	294
Marié, vit avec un(e) autre partenaire sexuel(le)	80,1	273	64,8	221
Marié, ne vit pas avec un(e) autre partenaire sexuel(le)	33,3	10	23,3	7
Non Marié, vit avec un(e) autre partenaire sexuel(le)	68,1	447	52,0	341
Non Marié, ne vit pas avec un(e) autre partenaire sexuel(le)	48,4	59	39,3	48
Pas de réponse	100,0	2	100,0	2
Religion				
Pas de religion	74,1	157	55,2	117
Catholique	60,7	321	46,5	246
Protestante/Luthérienne	60,5	337	43,3	241
Kimbanguiste	49,4	38	37,7	29
Musulmane	64,6	102	53,2	84
Eglise de réveil/indépendante/Who power/FEPACO/Message /Kaum	50,2	233	37,9	176
Autre	52,9	27	39,2	20
Niveau d'instruction				
N'a jamais été à l'école	60,0	54	45,6	41
Primaire	65,5	268	46,9	192
Secondaire	57,7	812	43,9	618
Supérieure	57,0	81	43,7	62
Ensemble	59,3	1215	44,6	913

4.3.3.2 Nombre de partenaires sexuels

Le tableau 4.3.7 illustre encore plus le comportement sexuel à risque des camionneurs. Il ressort de ce tableau que les camionneurs montrent la tendance à avoir facilement des relations sexuelles à partenaires multiples. Ainsi, dans l'ensemble, sept camionneurs sur dix (70,2%) avaient eu au moins deux partenaires sexuels et un tiers, avait eu un seul partenaire, au cours des 12 derniers mois (29,8%). Ici aussi, les plus jeunes (72,4%), les camionneurs mariés vivant avec un autre partenaire sexuel (93,8%), les non mariés vivant (72,2%) ou ne vivant pas (65,0%) avec un partenaire sexuel ont davantage affiché ce comportement à risque. D'autre part, l'appartenance à une religion ou le niveau d'instruction semblent n'avoir pas d'influence sur ce comportement.

Tableau 4.3.7 Répartition (en %) des camionneurs selon le nombre de partenaires sexuels des 12 derniers mois

Caractéristiques	1	2 et +	Effectifs
Age (en années)			
15-19	27,6	72,4	58
20-24	33,0	67,0	300
25-29	22,0	78,0	482
30-34	28,9	71,1	422
35-39	31,0	69,0	261
40 et +	36,9	63,1	431
Statut matrimonial			
Marié, vit avec l'époux (se)	39,6	60,4	878
Marié, vit avec un(e) autre partenaire sexuel(le)	6,2	93,8	339
Marié, ne vit pas avec un(e) autre partenaire sexuel(le)	44,0	56,0	25
Non Marié, vit avec un(e) autre partenaire sexuel(le)	27,8	72,2	630
Non Marié, ne vit pas avec un(e) autre partenaire sexuel(le)	35,0	65,0	80
Pas de réponse	0,0	100,0	2
Religion			
Pas de religion	24,4	75,6	205
Catholique	26,1	73,9	505
Protestante/Luthérienne	32,0	68,0	540
Kimbanguiste	38,2	61,8	76
Musulmane	26,6	73,4	154
Eglise de réveil/ indépendante power/FEPACO/Message	33,2	66,8	425
Autre	34,7	65,3	49
Niveau d'instruction			
N'a jamais été à l'école	29,8	70,2	84
Primaire	28,5	71,5	396
Secondaire	30,2	69,8	1341
Supérieur	30,1	69,9	133
Ensemble	29,8	70,2	1954

4.3.4 Connaissance du VIH/SIDA

Du tableau 4.3.8 on note que pratiquement tous les camionneurs (97,9%) avaient déjà entendu parler du VIH. Cependant, la connaissance de quelqu'un vivant du VIH ou bien d'un parent/ami infecté par le VIH ou mort de SIDA n'était pas quant à elle universelle. En effet, seuls 6 camionneurs sur dix (60,2%) connaissaient quelqu'un vivant avec le VIH et 31,9% avaient un proche (ami ou parent vivant ou décédé de VIH). Ce sont les camionneurs âgés de 15 à 19 ans qui étaient les moins nombreux à connaître quelqu'un vivant avec le VIH (44,3%). Les camionneurs vivant en union (66,0%) semblaient plus nombreux à connaître quelqu'un infecté par le VIH comparativement à ceux qui n'étaient pas en union.

Les camionneurs citent plus l'utilisation du préservatif comme la méthode de prévention du VIH/SIDA. Elle a en effet été citée par près de 8 camionneurs sur dix (77,6%).

L'abstinence sexuelle et la fidélité à un partenaire non infecté semblent moins bien reconnues par les camionneurs. Ceux des camionneurs qui ont cité spontanément ces trois méthodes de prévention ne représentent qu'une proportion bien plus faible (9,5%).

L'utilisation du condom comme moyen de prévention est moins signalée par les personnes âgées de plus de 40 ans d'âge (65,6%) et les plus jeunes (70,0%). Les camionneurs qui vivent en union (88,9%) ont évoqué un peu plus le préservatif que ceux ne vivant pas en union (69,1%). La religion et le niveau d'instruction ne modifient pas la connaissance du préservatif.

Les camionneurs âgés de 20 à 24 ans sont les moins conscients du rôle de la fidélité à un partenaire comme méthode de prévention contre le VIH/SIDA (23,4%). Ce sont les camionneurs qui ne sont pas mariés et ne vivant pas avec un partenaire sexuel qui en sont un peu plus conscients (49,3%), tout comme les musulmans (44,9%). L'abstinence sexuelle a été le plus évoquée comme méthode de prévention du VIH par les plus jeunes (42,9%), ceux non mariés et ne vivant pas en union (49,3%), les musulmans (44,9%).

La connaissance simultanée des trois méthodes de prévention du VIH est faible mais un peu plus élevée parmi les camionneurs de niveau d'instruction élevé (16,9%) comparativement à d'autres (Tableau 4.3.9).

Tableau 4.3.8 Répartition (en %) des camionneurs qui déclarent avoir entendu parler du VIH/SIDA, de ceux qui disent connaître quelqu'un infecté par le VIH ou mort de SIDA et de ceux qui déclarent avoir un parent ou un proche infecté par le VIH ou mort de SIDA

Caractéristiques	A entendu parler du VIH/SIDA	Connaît quelqu'un infecté par le VIH ou mort de SIDA	A un proche parent ou ami infecté par le VIH ou mort de SIDA	Effectifs
Age (en années)				
15-19	97,2	44,3	29,0	72
20-24	95,5	52,6	32,0	336
25-29	98,2	59,4	27,6	504
30-34	97,5	60,3	30,8	447
35-39	99,3	63,6	35,1	271
40 et +	98,9	67,0	35,8	447
Statut matrimonial				
Marié, vit avec l'époux (se)	99,1	66,0	32,5	897
Marié, vit avec un(e) autre partenaire sexuel(le)	97,9	59,9	26,5	341
Marié, ne vit pas avec un(e) autre partenaire sexuel(le)	100,0	53,3	37,5	30
Non Marié, vit avec un(e) autre partenaire sexuel(le)	97,6	56,2	33,6	657
Non Marié, ne vit pas avec un(e) autre partenaire sexuel(le)	91,3	44,1	33,3	149
Pas de réponse	100,0	33,3	0,0	3
Religion				
Pas de religion	97,2	52,9	32,5	216
Catholique	98,0	64,4	26,5	539
Protestante/Luthérienne	97,0	61,3	37,5	565
Kimbanguiste	97,4	68,4	33,6	78
Musulmane	97,5	62,2	33,3	160
Eglise de réveil/ indépendante/Who power/FEPACO/Message/Kaum	99,4	55,4	0,0	467
Autre	98,1	60,8	29,0	52
Niveau d'instruction				
N'a jamais été à l'école	97,8	38,6	29,4	90
Primaire	97,4	60,2	31,6	416
Secondaire	97,9	60,6	30,8	1428
Supérieure	99,3	69,7	43,4	143
Ensemble	97,9	60,2	31,9	2077

Tableau 4.3.9 Répartition (en %) des camionneurs qui citent spontanément différentes méthodes de prévention du VIH/SIDA

Caractéristiques	Utilisation du préservatif	Fidélité à un partenaire infecté	Abstinence sexuelle	Citent simultanément ces 3 méthodes	Effectifs
Age (en années)					
15-19	70,0	28,6	42,9	8,6	72
20-24	83,8	23,4	34,9	8,1	336
25-29	84,2	30,3	36,2	10,5	504
30-34	78,0	36,2	33,9	8,9	447
35-39	78,8	38,7	36,1	11,5	271
40 et +	65,6	46,2	34,6	8,8	447
Statut matrimonial					
Marié, vit avec l'époux (se)	72,9	43,5	35,8	11,9	897
Marié, vit avec un(e) autre partenaire sexuel(le)	88,9	33,2	31,4	7,8	341
Marié, ne vit pas avec un(e) autre partenaire sexuel(le)	63,3	33,3	40,0	6,7	30
Non Marié, vit avec un(e) autre partenaire sexuel(le)	80,7	25,7	33,9	8,1	657
Non Marié, ne vit pas avec un(e) autre partenaire sexuel(le)	69,1	27,9	49,3	5,1	149
Pas de réponse	66,7	0,0	0,0	0,0	3
Religion					
Pas de religion	82,9	26,2	32,9	6,2	216
Catholique	76,5	33,0	36,7	11,0	539
Protestante/Luthérienne	77,6	36,7	40,1	10,9	565
Kimbanguiste	72,4	40,8	25,0	2,6	78
Musulmane	82,7	35,9	44,9	12,8	160
Eglise de réveil/ indépendante /Who power/FEPACO/					
Message/Kaum	75,9	38,4	27,8	8,0	467
Autre	74,5	31,4	35,3	5,9	52
Niveau d'instruction					
N'a jamais été à l'école	76,1	28,4	44,3	8,0	90
Primaire	78,5	28,1	34,8	8,4	416
Secondaire	77,5	36,6	34,1	9,2	1428
Supérieure	76,8	42,3	43,7	16,9	143
Ensemble	77,6	35,0	35,4	9,5	2077

Tableau 4.3.10 Répartition des camionneurs qui identifient 3 principaux modes de prévention du VIH et qui rejettent 3 conceptions erronées sur la transmission

Sîte	%
<i>Kinshasa</i>	2,3
<i>Goma</i>	4,3
<i>Lubumbashi</i>	4,7
Niveau d'éducation	
<i>Pas été à l'école</i>	3,3
<i>Primaire</i>	3,4
<i>Secondaire</i>	3,6
<i>Supérieur</i>	8,4
Age	
<i>15-19</i>	3,3
<i>20-24</i>	4,2
<i>25-29</i>	4,0
<i>30-39</i>	4,1
<i>40 et plus</i>	4,0
Religion	
<i>Pas de religion</i>	2,3
<i>Catholique</i>	4,5
<i>Protestant</i>	4,8
<i>Kimbanguiste</i>	1,3
<i>Musulman</i>	5,6
<i>Eglises de réveil</i>	2,8
<i>Autres</i>	3,8

Le tableau 4.3.10 présente les proportions des camionneurs qui ont cité les trois modes majeurs de prévention du SIDA (l'utilisation du préservatif, la fidélité, l'abstinence) et qui simultanément ont rejeté trois modes erronés de transmission ou de prévention du VIH (la transmission du VIH par la piqûre de moustique, par la sorcellerie, et le fait qu'une personne apparemment bien portante ne peut avoir l'infection à VIH).

Le niveau de connaissance est plutôt bas à travers tous les sites et ne semble pas dépendre ni d'instruction, ni de la religion, ni de l'âge.

Concernant la prévention de la transmission de la mère à l'enfant, le tableau 4.3.11 indique que globalement moins d'un camionneur sur deux (46,2%) savait qu'en prenant des médicaments, une femme infectée par le VIH peut éviter de transmettre le virus à son enfant à l'accouchement. Le rôle préventif du sevrage au sein est quant à lui très peu connu. Il n'a été cité que par 18,8% des camionneurs. Lorsqu'il en vient à mentionner le rôle préventif combiné de la prise de médicaments et de l'abstention de l'allaitement au sein, les camionneurs ne sont plus qu'à 5,2% à connaître ces 2 méthodes.

L'analyse des données par certaines caractéristiques sociodémographiques suggère que les camionneurs âgés de plus de 40 ans sont plus nombreux à avoir cité le rôle des médicaments dans la prévention de la transmission verticale du VIH (50,7%), ceux qui sont mariés mais sans vivre avec un autre partenaire sexuel (56,7%) ainsi que les camionneurs de niveau d'instruction supérieur (59,9%). L'appartenance à une religion ne semble pas influencer cette connaissance.

Par rapport au sevrage, ce sont les camionneurs âgés de 20 à 24 ans (23,4%), ceux ne déclarant aucune religion (24,2%) ou n'ayant jamais fréquenté l'école (26,1%) qui avaient un niveau de connaissance légèrement plus élevé que les autres.

Quant au rôle préventif combiné de la prise de médicaments et de l'abstention de l'allaitement au sein, l'âge et le niveau d'instruction ne semblent pas être des facteurs discriminatoires de connaissance.

Tableau 4.3.11 Répartition des routiers qui déclarent qu'une femme infectée par le VIH peut prévenir la transmission du virus à son enfant en prenant des médicaments et en s'abstenant d'allaiter au sein

Caractéristiques	En prenant les médicaments	En s'abstenant d'allaiter	En prenant des médicaments et s'abstenant d'allaiter	Effectifs
Age (en années)				
15-19	42,9	15,7	4,3	72
20-24	39,6	23,4	5,3	336
25-29	44,0	20,6	5,5	504
30-34	47,2	18,3	3,9	447
35-39	49,8	15,6	5,6	271
40 et +	50,7	16,5	5,9	447
Statut matrimonial				
Marié, vit avec l'époux (se)	47,4	19,1	5,4	897
Marié, vit avec un(e) autre partenaire sexuel(le)	48,2	19,5	3,6	341
Marié, ne vit pas avec un(e) autre partenaire sexuel(le)	56,7	6,7	0,0	30
Non Marié, vit avec un(e) autre partenaire sexuel(le)	43,2	19,2	5,9	657
Non Marié, ne vit pas avec un(e) autre partenaire sexuel(le)	45,6	16,9	5,1	149
Pas de réponse	33,3	0,0	0,0	3
Religion				
Pas de religion	44,3	25,2	3,8	216
Catholique	46,6	21,4	5,7	539
Protestante/Luthérienne	45,6	19,3	5,1	565
Kimbanguiste	52,6	19,7	9,2	78
Musulmane	48,7	23,7	7,1	160
Eglise de réveil/ indépendante /Who power/FEPACO/Message /Kaum	46,3	12,3	4,5	467
Autre	37,3	3,9	0,0	52
Niveau d'instruction				
N'a jamais été à l'école	31,8	26,1	6,8	90
Primaire	44,2	19,8	4,2	416
Secondaire	46,3	17,6	4,9	1428
Supérieure	59,9	23,9	9,9	143
Ensemble	46,2	18,8	5,2	2077

4.3.5 Utilisation du préservatif

Le tableau 4.3.12 présente l'utilisation du préservatif avec différents types de partenaires sexuels. Il ressort que le préservatif est plus utilisé lors des rapports sexuels monnayés (69,7%), moins avec les partenaires sexuels occasionnels (44,9%) et très peu avec les partenaires réguliers (11,7%). Les mariés qui vivaient avec un autre partenaire sexuel étaient plus nombreux (75,7%) à utiliser le préservatif lors des rapports sexuels monnayés. Le niveau d'instruction ne semble pas corrélérer avec l'utilisation du préservatif.

En ce qui concerne les partenaires régulières, on note un gradient en fonction de l'âge. Les camionneurs les plus jeunes (33,3%) prennent plus de précautions que les plus âgés (7,4%). Il en est de même des camionneurs en union (8,1%) qui montrent la tendance de moins se protéger avec les partenaires régulières que ceux qui ne sont pas en union (26,3%). Les kimbanguistes (8,6%) se protègent moins que les catholiques (12,1%), les musulmans (13%) et les protestants (11,8%). Il faut noter que les camionneurs de niveau d'instruction supérieur paradoxalement se protègent moins que les autres avec leurs partenaires sexuelles régulières (8,5%).

Face aux partenaires de type commercial, les plus jeunes (58,3%) et les plus âgés (59,2%) prennent moins de précautions comparativement à ceux âgés de 20 à 24 (73,8%) et ceux âgés de 30 à 34 ans (75,9%). On observe un comportement similaire auprès des camionneurs mariés mais vivant avec un partenaire sexuel (66,1%).

Il n'y a pas de grande différence de comportement entre les camionneurs de différentes religions. Concernant le niveau d'instruction, encore une fois les camionneurs plus instruits (75,4) semblent faire moins attention que les moins instruits (80,0%).

Par rapport aux partenaires occasionnelles, l'âge ne paraît pas être un facteur modifiant les comportements des camionneurs. Par contre, les résultats démontrent que les camionneurs vivant avec un autre partenaire sexuel se protègent moins que les autres. En effet, moins de la moitié, soit respectivement 43,4% et 41,5% des camionneurs mariés et non mariés mais vivant avec un autre partenaire sexuel se protègent avec les partenaires sexuelles occasionnelles.

En tenant compte de la religion déclaré, il apparaît que les musulmans (40,0%) et les adeptes des églises de réveil (31,3%) se protègent moins avec ce type de partenaire sexuel. Il en est de même des personnes plus instruites (42,1%).

Tableau 4.3.12 Répartition (en %) des enquêtés sexuellement actifs qui déclarent avoir utilisé un préservatif lors des derniers rapports sexuels avec différents partenaires

Caractéristiques	Avec partenaires réguliers	Effectif *	Avec partenaires commerciales	Effectif*	Avec partenaires occasionnelles	Effectif*
Age (en années)						
15-19	33,3	30	58,3	36	38,5	26
20-24	15,6	211	73,8	164	40,8	103
25-29	14,3	398	69,7	261	49,7	177
30-34	10,5	400	75,9	187	47,4	137
35-39	10,5	256	70,2	104	37,3	83
40 et +	7,4	419	59,2	142	45,2	93
Statut matrimonial						
Marié, vit avec l'époux (se)	8,1	876	67,6	287	50,0	214
Marié, vit avec un(e) autre partenaire sexuel(le)	10,8	334	75,7	214	43,4	136
Marié, ne vit pas avec un(e) autre partenaire sexuel(le)	8,3	24	71,4	7	66,7	6
Non Marié, vit avec un(e) autre partenaire sexuel(le)	18,4	440	66,1	336	41,5	236
Non Marié, ne vit pas avec un(e) autre partenaire sexuel(le)	26,3	38	79,2	48	36,0	25
Pas de réponse	0,0	2	100,0	2	50,0	2
Religion						
Pas de religion	9,1	164	80,7	114	45,9	85
Catholique	12,1	446	69,0	242	49,7	167
Protestante/Luthérienne	11,8	468	67,1	231	48,6	179
Kimbanguiste	8,6	70	72,4	29	40,0	15
Musulmane	13,0	131	68,3	82	31,3	48
Eglise de réveil/indépendante /Who power/FEPACO						
/Message /Kaum	11,1	395	68,2	176	39,3	112
Autre	22,5	40	60,0	20	30,8	13
Niveau d'instruction						
N'a jamais été à l'école	10,8	65	80,0	40	55,6	27
Primaire	10,0	331	65,8	190	39,6	159
Secondaire	12,5	1201	69,7	603	46,6	395
Supérieure	8,5	117	75,4	61	42,1	38
Ensemble	11,7	1714	69,7	894	44,9	619

4.3.6 Connaissance des symptômes d'IST

Les tableaux 4.3.13 et 4.3.14 résument le niveau de connaissances des signes d'IST respectivement chez la femme et chez l'homme. Dans l'ensemble, les brûlures en urinant, les douleurs abdominales, les ulcérations ainsi que les démangeaisons sexuelles sont les quatre signes et symptômes d'IST chez la femme qui sont les plus évoqués. La tuméfaction inguinale comme signe d'IST chez la femme est le signe le moins évoqué.

Tableaux 4.3.13 : Connaissance des symptômes d'IST chez la femme selon les sites

<i>Symptômes cités</i>	<i>Kinshasa</i>	<i>Goma</i>	<i>Lubumbashi</i>	<i>Ensemble</i>
<i>douleurs abdominales</i>	20,5	23,4	40,6	28,6
<i>pertes génitales</i>	10,5	10,6	13,5	12,5
<i>écoulement génital nauséabond</i>	12,7	19,9	19,4	17,8
<i>douleurs en urinant</i>	20,4	35,1	30,8	29,6
<i>Plaie sur le sexe</i>	21,4	29,5	25,2	25,8
<i>tuméfaction inguinale</i>	15,2	1,6	1,8	5,3
<i>Démangeaisons</i>	30,4	18,1	28,7	25,1
<i>Autres</i>	13,8	2,2	0,7	4,8
<i>ne sait pas</i>	25,9	31,6	8,9	22,1

Tableaux 4.3.14 : Connaissance des symptômes d'IST chez l'homme selon les sites

<i>Symptômes cités</i>	<i>Kinshasa</i>	<i>Goma</i>	<i>Lubumbashi</i>	<i>Ensemble</i>
<i>écoulement anormal du sexe</i>	19,6	30,5	24,5	25,5
<i>douleurs en urinant</i>	52,5	80,6	62,4	66,7
<i>plaie sur le sexe</i>	38,6	43,7	47,6	43,7
<i>tuméfaction inguinale</i>	30,7	5,9	5,9	12,6
<i>autre</i>	24,3	2,8	1,7	8,2
<i>ne sait pas</i>	8,2	8,6	3,9	6,8

4.3.7 Antécédents d'IST et chemins thérapeutiques

4.3.7.1 Antécédents d'IST

Le tableau 4.3.15 présente la répartition des camionneurs qui déclarent avoir vu un liquide anormal sortir de leur sexe et ceux qui avaient eu aussi de boutons ou de plaies sur le sexe au cours des 12 derniers mois.

Dans l'ensemble 13,8% des camionneurs qui étaient déjà sexuellement actifs avaient eu au cours des 12 derniers mois des symptômes suggestifs d'IST et 5,4% avaient eu aussi un bouton ou une plaie sur le sexe.

Il ne semblait y avoir de différences notables selon les caractéristiques sociodémographiques à part le fait que ceux qui vivaient avec une autre partenaire sexuelle étaient légèrement plus nombreux à avoir présenté un symptôme suggestif d'IST.

Les adeptes des églises de réveil semblaient légèrement moins nombreux à avoir présenté des symptômes suggestifs d'IST.

Tableau 4.3.15 : Répartition (en %) des routiers sexuellement actifs qui ont eu des signes de MST au cours des 12 derniers mois

	Liquide anormal sorti du sexe	A eu écoulement et plaie sur le sexe	Effectif
Age (en années)			
15-19	14,1	0,0	64
20-24	16,7	4,6	324
25-29	13,6	5,0	500
30-34	15,3	7,7	443
35-39	16,3	5,9	270
40 et +	8,7	4,5	447
Statut matrimonial			
Marié, vit avec l'époux (se)	12,3	5,4	897
Marié, vit avec un(e) autre partenaire sexuel(le)	16,7	6,7	341
Marié, ne vit pas avec un(e) autre partenaire sexuel(le)	10,0	10,0	30
Non Marié, vit avec un(e) autre partenaire sexuel(le)	15,2	5,0	656
Non Marié, ne vit pas avec un(e) autre partenaire sexuel(le)	9,8	2,5	122
Pas de réponse	0,0	-	2
Religion			
Pas de religion	16,0	5,7	212
Catholique	14,0	6,6	529
Protestante/Luthérienne	16,2	5,0	557
Kimbanguiste	11,7	6,5	77
Musulmane	14,6	7,0	158
Eglise de réveil/ indépendante/Who power/FEPACO/Message/Kaum	10,6	3,9	464
Autre	5,9	2,0	51
Niveau d'instruction			
N'a jamais été à l'école	12,2	0,0	90
Primaire	15,6	6,6	409
Secondaire	13,4	5,5	1407
Supérieur	12,7	4,2	142
Ensemble	13,8	5,4	2048

4.3.7.2 Chemins thérapeutiques

Un camionneur sur deux (51,1%) parmi ceux ayant eu des symptômes d'IST avait recherché des soins dans une structure appropriée lors de leur dernier épisode d'IST. En général, la pharmacie (citée par 57%) semble être le chemin thérapeutique le plus emprunté par les camionneurs pour traiter leurs IST.

Le recours aux soins et/ou aux conseils dans une structure des soins a été plus rapporté par les camionneurs plus âgés (78,1%), les mariés vivant seuls (100, 0%), les adeptes des églises de réveil (61,9%) ainsi que par les camionneurs de niveau supérieur d'instruction (75,0%).

Tableau 4.3.16 Répartition (en %) des enquêtés selon les comportements de recherche de soins lors du dernier épisode d'IST

	A reçu conseils/soins dans un hôpital/ clinique ou dans une pharmacie	A reçu conseils/soin chez un tradipraticien	A recherché conseils auprès de la pharmacie	A recherché conseils auprès des amis ou parents	A recherché conseils auprès d'un boutiquier ou vendeur	Effectif *
Age (en années)						
15-19	20,0	0,0	40,0	80,0	0,0	5
20-24	39,0	14,6	73,2	34,1	2,4	41
25-29	45,8	15,3	59,3	20,3	1,7	59
30-34	52,4	12,7	57,1	27,0	0,0	63
35-39	51,4	21,6	45,9	27,0	2,7	37
40 et +	78,1	9,4	46,9	25,0	0,0	32
Statut matrimonial						
Marié, vit avec l'époux (se)	51,0	13,3	56,1	27,6	1,0	98
Marié, vit avec un(e) autre partenaire sexuel(le)	60,4	22,9	45,8	20,8	0,0	48
Marié, ne vit pas avec un(e) autre partenaire sexuel(le)	100,0	0,0	100,0	50,0	0,0	2
Non Marié, vit avec un(e) autre partenaire sexuel(le)	42,3	12,8	66,7	32,1	2,6	78
Non Marié, ne vit pas avec un(e) autre partenaire sexuel(le)	63,6	0,0	36,4	18,2	0,0	11
Pas de réponse	-	-	-	-	-	-
Religion						
Pas de religion	48,0	28,0	52,0	16,0	0,0	25
Catholique	56,9	13,8	55,4	26,2	1,5	65
Protestante /Luthérienne	48,0	8,0	54,7	28,0	2,7	75
Kimbanguiste	57,1	14,3	71,4	28,6	0,0	7
Musulmane	28,6	19,0	61,9	42,9	0,0	21
Eglise de réveil / indépendante	61,9	14,3	61,9	28,6	0,0	42
/Who power /FEPACO/Message /Kaum Autre	0,0	50,0	50,0	0,0	0,0	2
Niveau d'instruction						
N'a jamais été école	16,7	16,7	83,3	0,0	0,0	6
Primaire	46,2	11,5	61,5	34,6	0,0	52
Secondaire	51,5	16,6	56,4	27,6	1,8	163
Supérieure	75,0	0,0	37,5	12,5	0,0	16
Ensemble	51,1	14,3	57,0	27,4	1,3	237

4.3.7.3 Comportement sexuel au moment de la présence des symptômes d'IST

Le tableau 4.3.17 ci-après révèle qu'ils sont 66,1 % des camionneurs avec IST qui prennent le courage de notifier leurs partenaires sexuelles. Ceux qui le font sont particulièrement les camionneurs plus âgés (80,6%), les adeptes de la religion kimbanguiste (85,7%) et les camionneurs de niveau d'instruction supérieur (66,1%).

Concernant les rapports sexuels au moment de l'apparition des symptômes, un nombre plus important d'entre eux (68,0%) avaient choisi plutôt de cesser d'avoir des rapports sexuels. Certains (60,7%), sûrement parmi ceux qui avaient décidé de continuer à avoir des rapports sexuels avaient pratiqué l'automédication au même moment pour ne pas contaminer leurs partenaires. L'utilisation du préservatif lors des rapports sexuels en présence des symptômes d'IST n'a été pratiquée que par une faible proportion (10,7%), cela dans le souci de ne sûrement pas éveiller le soupçon d'infidélité de la part de la partenaire sexuelle.

Tableau 4.3.17 Répartition (en %) des enquêtés selon leurs comportements durant la période où ils ont eu les derniers symptômes d'IST

	Notifié la partenaire sexuelle	Effectif *	A pris des médicaments pour ne pas contaminer partenaires	Cessé d'avoir les rapports sexuels	Utilisé préservatifs lors des rapports sexuels	Effectif *
Age (en années)						
15-19	20,0	5	100,0	100,0	100,0	1
20-24	64,1	39	53,6	67,9	10,7	28
25-29	59,3	59	67,4	65,2	13,0	46
30-34	66,1	62	72,5	68,6	7,8	51
35-39	73,0	37	53,8	61,5	7,7	26
40 et +	80,6	31	38,5	76,9	11,5	26
Statut matrimonial						
Marié, vit avec l'époux (se)	78,1	96	51,9	72,7	11,7	77
Marié, vit avec un(e) autre partenaire sexuel(le)	66,0	47	65,0	60,0	7,5	40
Marié, ne vit pas avec un(e) autre partenaire sexuel(le)	100,0	2	100,0	100,0	0,0	2
Non Marié, vit avec un(e) autre partenaire sexuel(le)	54,5	77	69,8	64,2	7,5	53
Non Marié, ne vit pas avec un(e) autre partenaire sexuel(le)	36,4	11	50,0	83,3	50,0	6
Pas de réponse	-	-	-	-	-	-
Religion						
Pas de religion	72,0	25	50,0	63,6	18,2	22
Catholique	66,2	65	50,0	66,7	8,3	48
Protestante/Luthérienne	59,5	74	69,1	74,5	5,5	55
Kimbanguiste	85,7	7	100,0	42,9	14,3	7
Musulmane	61,1	18	66,7	58,3	16,7	12
Eglise de réveil/indépendante /Who power/FEPACO /Message/Kaum	73,8	42	57,6	72,7	15,2	33
Autre	50,0	2	100,0	0,0	0,0	1
Niveau d'instruction						
N'a pas été à l'école	50,0	6	80,0	20,0	0,0	5
Primaire	60,0	50	70,6	67,6	11,8	34
Secondaire	67,3	162	56,3	72,2	11,1	126
Supérieure	80,0	15	69,2	46,2	7,7	13
Ensemble	66,1	233	60,7	68,0	10,7	178

4.3.8 Attitudes envers les personnes vivant avec le VIH/SIDA

De manière générale les camionneurs ont une attitude positive vis-à-vis des personnes vivant avec le VIH. En effet, la grande majorité (96%) avait une attitude positive envers les personnes vivant avec le VIH. Les proportions des camionneurs avec attitude positive étaient superposables à travers les 3 sites d'enquête. Il n'y avait pas de différence selon les caractéristiques sociodémographiques (Tableau 4.3.18).

Tableau 4.3.18 Répartition (en %) des routiers qui ont une attitude positive vis-à-vis des personnes vivant avec le VIH

	<i>Kinshasa</i>		<i>Nord-Kivu</i>		<i>Katanga</i>		<i>Total</i>	
	n=561		n=789		n=727		n=2077	
Age	n	%	n	%	n	%	n	%
15 - 19 ans	3	100,0	38	97,4	26	92,9	67	95,7
20 - 24 ans	55	98,2	143	97,3	110	93,2	308	96,0
25 - 29 ans	78	90,7	207	96,7	183	93,8	468	94,5
30 -34 ans	116	96,7	155	97,5	150	95,5	421	96,6
35 -39 ans	82	96,5	83	98,8	94	94,0	259	96,3
40 ans et +	192	96,5	130	98,5	107	96,4	429	97,1
Etat civil							0	
Marié, vit avec l'épouse	222	97,8	338	98,0	295	93,1	855	96,2
Marié, vit avec une autre partenaire sexuelle	98	94,2	82	96,5	140	96,6	320	95,8
Marié, ne vit pas avec l'épouse ni avec une autre partenaire	11	91,7	12	92,3	5	100,0	28	93,3
Non marié, vit avec une partenaire sexuelle	162	93,6	298	98,0	159	97,0	619	96,6
Non marié, ne vit pas avec une partenaire sexuelle	33	100,0	26	92,9	68	90,7	127	93,4
Pas de réponse					3	100,0	3	100,0
Religion								
Pas de religion	28	96,6	67	98,5	109	96,5	204	97,1
Catholique	100	97,1	241	98,4	163	90,6	504	95,5
Protestante/Luthérienne	83	95,4	264	96,7	181	96,3	528	96,4
Kimbanguiste	39	97,5	14	100,0	21	95,5	74	97,4
Musulmane	16	80,0	78	96,3	52	94,5	146	93,6
Eglise de réveil/ indépendante/Who power/FEPACO/Message/Kaum	235	95,9	82	97,6	128	94,8	445	95,9
Autre	25	100,0	10	100,0	16	100,0	51	100,0
Exposition au VIH								
Connait quelqu'un infecté	325	97,6	499	97,5	368	97,1	1192	97,4
Connait un proche infecté	121	99,2	153	98,7	112	98,2	386	98,7
A été testé du VIH	214	97,7	330	98,8	240	98,8	784	98,5
Niveau d'instruction								
N'a jamais été à l'école	6	100,0	55	94,8	24	100,0	85	96,6
Primaire	35	94,6	271	97,1	79	88,8	385	95,1
Secondaire	433	95,4	403	98,1	505	94,7	1341	95,9
Supérieur	52	100,0	27	100,0	62	98,4	141	99,3
Ensemble	526	95,8	756	97,5	670	94,5	1952	96,0

4.3.9 Expérience avec le dépistage volontaire du VIH

Il ressort de l'analyse du tableau 4.3.19 que peu de camionneurs ont une expérience personnelle du test de dépistage du VIH car, dans l'ensemble, seuls quatre deux d'entre eux sur dix (39,2%) l'avaient déjà fait. En fait, c'est surtout les camionneurs âgés de 30 à 34 ans (43,8%), les adultes de 40 ans et plus (43,0%) et les camionneurs de niveau d'instruction supérieur (46,5%) qui avaient cette expérience.

Pour la plupart (86,6%) des camionneurs qui avaient été soumis au test VIH, l'avaient fait volontairement. Cette proportion était plus remarquable parmi les camionneurs de niveau supérieur d'instruction (93,9%). La religion ne semble pas déterminer le fait de s'être déjà fait tester pour le VIH.

Une proportion importante (85,1%) des personnes ayant fait le test avaient aussi reçu leur résultat.

Tableau 4.3.19 : Répartition (en %) des routiers qui ont fait un test de dépistage de VIH, de ceux qui l'ont fait volontairement et enfin de ceux qui ont fait le test et ont reçu les résultats

Caractéristiques	Ont fait un test de dépistage de VIH	Effectif	Ont fait un test volontaire	Effectif	Ont fait le test et reçu le résultat	Effectif
Age (en années)						
15-19	25,7	70	66,7	18	61,1	18
20-24	29,9	321	83,3	96	79,2	96
25-29	38,2	495	88,9	189	84,7	189
30-34	43,8	436	88,5	191	88,0	191
35-39	41,6	269	85,7	112	89,3	112
40 et +	43,0	442	86,3	190	85,3	190
Statut matrimonial						
Marié, vit avec l'époux (se)	43,4	889	88,1	386	88,1	386
Marié, vit avec un(e) autre partenaire sexuel(le)	41,9	334	86,4	140	84,3	140
Marié, ne vit pas avec un(e) autre partenaire sexuel(le)	43,3	30	92,3	13	100,0	13
Non Marié, vit avec un(e) autre partenaire sexuel(le)	34,2	641	84,9	219	81,7	219
Non Marié, ne vit pas avec un(e) autre partenaire sexuel(le)	27,9	136	78,9	38	71,1	38
Pas de réponse	0,0	3	-	-	-	-
Religion						
Pas de religion	30,0	210	85,7	63	81,0	63
Catholique	40,2	528	87,3	212	88,7	212
Protestante/Luthérienne	42,3	548	89,2	232	81,9	232
Kimbanguiste	36,8	76	82,1	28	92,9	28
Musulmane	42,9	156	82,1	67	86,6	67
Eglise de réveil/indépendante /Who power/FEPACO /Message /Kaum	36,6	464	84,7	170	86,5	170
Autre	47,1	51	87,5	24	70,8	24
Niveau d'instruction						
N'a jamais été à l'école	30,7	88	74,1	27	66,7	27
Primaire	28,9	405	85,5	117	73,5	117
Secondaire	41,9	1398	86,5	586	87,5	586
Supérieure	46,5	142	93,9	66	90,9	66
Ensemble	39,2	2033	86,6	796	85,1	796

4.3.10 Opinion sur l'équité entre les sexes, l'histoire de violences et les rapports sexuels forcés

La plupart des camionneurs ont des idées défavorables vis-à-vis des femmes. En effet, il sont très nombreux qui sont d'accord avec les assertions selon lesquelles le rôle des femmes est de s'occuper de la maison, de cuisiner pour sa famille (76,3%), de nourrir et de laver les enfants (78,3%) et que c'est à l'homme que revient le dernier mot sur les décisions concernant le ménage (83,7%) (Tableau 4.3.20).

Lorsque la femme est victime de viol, nombreux sont les camionneurs qui pensent que c'est la femme qui est à blâmer car elle doit avoir fait ou dit quelque chose (57,2%) et s'être habillée de manière indécente (74,4%) qui a attiré le violeur sur elle. Il faut aussi noter que nombreux sont aussi ceux qui pensent que beaucoup de femmes dénoncent faussement un viol afin de focaliser l'attention sur elle (70,1%).

Tableau 4.3.20 Echelle d'équité entre les sexes

		Kinshasa	Nord Kivu	Katanga	Total
		n=561	n=789	n=727	n=2077
Le rôle le plus important de la femme est de s'occuper de sa maison et de faire la cuisine pour sa famille	Fortement en accord	52,1	34,2	51,6	45,1
	Partiellement d'accord	19,5	36,5	34,7	31,2
	En désaccord	25,7	27,7	12,2	21,8
	Pas de réponse	2,7	1,6	1,5	1,9
Les hommes ont plus besoin de sexe que les femmes	Fortement en accord	40,0	25,7	25,3	29,4
	Partiellement d'accord	27,9	42,4	38,1	37,0
	En désaccord	28,6	28,5	34,4	30,6
	Pas de réponse	3,6	3,4	2,2	3,0
Les hommes ne parlent pas de sexe, ils le font simplement	Fortement en accord	44,6	14,8	21,7	25,3
	Partiellement d'accord	27,1	37,0	41,1	35,8
	En désaccord	24,5	44,1	34,5	35,4
	Pas de réponse	3,8	4,2	2,6	3,5
Laver et nourrir les enfants sont la responsabilité de la mère	Fortement en accord	55,2	31,0	57,9	46,9
	Partiellement d'accord	19,8	38,6	32,5	31,4
	En désaccord	22,3	27,8	8,4	19,5
	Pas de réponse	2,7	2,5	1,2	2,1
Il est de la responsabilité de la femme d'éviter une grossesse	Fortement en accord	48,2	18,1	29,4	30,2
	Partiellement d'accord	21,3	41,8	28,7	31,7
	En désaccord	27,1	37,0	39,9	35,3
	Pas de réponse	3,4	3,2	1,9	2,8
Un homme doit avoir le dernier mot sur les décisions dans sa maison	Fortement en accord	78,8	39,1	65,3	59,0
	Partiellement d'accord	12,0	32,3	26,4	24,7
	En désaccord	6,4	26,1	6,6	14,0
	Pas de réponse	2,9	2,5	1,7	2,3
Une femme devrait tolérer la violence afin de garder sa famille unie	Fortement en accord	39,8	22,8	39,1	33,1
	Partiellement d'accord	26,4	42,3	33,8	35,1
	En désaccord	29,6	31,6	24,2	28,5
	Pas de réponse	4,1	3,3	2,9	3,4
Lorsqu'une femme est violée, c'est généralement parce qu'elle a dit ou fait des choses qui ont incité au viol	Fortement en accord	33,8	16,1	25,7	24,2
	Partiellement d'accord	28,6	33,8	35,6	33,0
	En désaccord	32,7	46,2	36,6	39,2
	Pas de réponse	5,0	3,9	2,1	3,6
Dans certains cas de viol, les femmes veulent réellement le sexe	Fortement en accord	29,5	11,9	30,3	23,1
	Partiellement d'accord	26,6	32,0	38,2	32,7
	En désaccord	37,9	49,0	29,2	39,0
	Pas de réponse	6,1	7,1	2,3	5,2
Si une femme s'habille dans des vêtements indécents, elle est à blâmer si elle est violée.	Fortement en accord	59,6	27,7	41,5	41,2
	Partiellement d'accord	19,5	38,9	37,6	33,2
	En désaccord	17,0	30,0	18,6	22,5
	Pas de réponse	3,9	3,4	2,3	3,2
Beaucoup de femmes signalent faussement un viol pour attirer l'attention ou pour protéger sa réputation	Fortement en accord	40,4	25,7	39,5	34,5
	Partiellement d'accord	27,9	37,2	39,9	35,6
	En désaccord	26,3	32,7	18,3	25,9
	Pas de réponse	5,5	4,4	2,3	4,0

4.3.11 Histoire de violences envers les partenaires du sexe féminin

Une bonne proportion des camionneurs déclarent n'avoir jamais menacé une partenaire du sexe féminin avec une arme (93,3%), n'avoir jamais battu, étranglé ou brûlé une partenaire (89,4%). Il n'existe pas de différence notable à travers les provinces enquêtées (Tableau 4.3.21).

Tableau: 4.3.21 : Histoire de violence

<i>Partenaire de sexe féminin</i>		<i>Kinshasa</i>	<i>Nord Kivu</i>	<i>Katanga</i>	<i>Total</i>
		n=561	n=789	n=727	n=2077
Avez-vous déjà giflé une partenaire ou lancé quelque chose sur elle qui aurait pu lui faire mal	Jamais	47,1	62,5	48,4	53,4
	Une fois	24,3	21,0	25,0	23,3
	Plus d'une fois	26,4	15,7	25,9	22,1
	Pas de réponse	2,1	0,8	0,7	1,1
Avez-vous déjà poussé une partenaire sexuelle ?	Jamais	62,1	58,2	53,6	57,7
	Une fois	19,6	19,7	20,9	20,1
	Plus d'une fois	15,9	21,0	24,8	20,9
	Pas de réponse	2,3	1,0	0,7	1,3
Avez-vous déjà tapé une partenaire avec le poing ou avec quelque chose d'autre qui aurait pu lui faire du mal ?	Jamais	78,0	77,0	73,6	76,1
	Une fois	11,3	10,5	15,7	12,5
	Plus d'une fois	7,9	11,0	9,9	9,8
	Pas de réponse	2,9	1,5	0,8	1,6
Avez-vous déjà lancé, trainé, battu, étranglé ou brûlé une partenaire sexuelle ?	Jamais	90,9	87,3	90,5	89,4
	Une fois	4,3	5,1	7,0	5,5
	Plus d'une fois	2,7	6,3	1,5	3,7
	Pas de réponse	2,1	1,3	1,0	1,4
Avez-vous déjà menacé d'utiliser ou a effectivement utilisé un pistolet, un couteau ou une autre arme contre une partenaire sexuelle ?	Jamais	95,2	93,7	91,5	93,3
	Une fois	2,0	3,5	6,6	4,2
	Plus d'une fois	0,7	1,3	0,7	0,9
	Pas de réponse	2,1	1,5	1,2	1,6

4.3.12 Rapports sexuels forcés

Concernant les rapports sexuels forcés, trois camionneurs sur dix avait reconnu soit avoir été physiquement forcés à avoir des rapports sexuels (30,7%) soit avoir été déjà l'objet des pressions pour en avoir (29,9%). La proportion des camionneurs qui rapportent avoir été physiquement forcés à avoir des rapports sexuels est moins élevée à Kinshasa (22,3%) comparativement au Nord Kivu (30,5%) et au Katanga (38,1%) (Tableau 4.3.22).

Tableau 4.3.22 : Histoire des rapports sexuels forcés

		<i>Kinshasa</i>	<i>Nord Kivu</i>	<i>Katanga</i>	<i>Total</i>
		n=561	n=789	n=727	n=2077
Avez-vous déjà été forcé physiquement d'avoir des rapports sexuels quand vous ne vouliez pas ?	Jamais	76,1	67,5	61,4	67,7
	Une fois	12,4	17,4	23,6	18,2
	Plus d'une fois	9,9	13,1	14,5	12,7
	NA	1,6	2,0	0,6	1,4
Avez-vous déjà subi des pressions à avoir des rapports sexuels quand vous ne vouliez pas ?	Jamais	71,3	66,7	69,5	68,9
	Une fois	13,1	16,3	16,8	15,6
	Plus d'une fois	14,0	15,4	13,4	14,3
	NA	1,6	1,7	0,4	1,2

4.3.13 Exposition aux messages sur le VIH

Dans l'ensemble 7 camionneurs sur dix (70,1%) ont rapporté avoir vu ou entendu quelque chose sur le VIH au cours des 6 mois ayant précédé l'enquête. C'est au Nord Kivu qu'il y avait la proportion la plus élevée (76,2%) des camionneurs ayant été exposés aux messages sur le VIH/SIDA (Tableau 4.3.23).

Quant aux sources d'informations sur le VIH/SIDA, la radio venait en tête (représentant 24,2% des réponses données suivie de la télévision (16,9%), des parents ou amis (14,3% et des agents de santé (11,2%). Les camionneurs ont été moins exposés aux posters (1,1%), aux panneaux routiers affiches et dépliants (8,3%) et encore moins aux pairs éducateurs (6,5%) (Tableau 4.3.24).

Tableau 4.3.23 Exposition aux messages sur le VIH/SIDA au cours des 6 mois précédant l'enquête

	<i>Kinshasa</i>	<i>Nord Kivu</i>	<i>Katanga</i>	<i>Ensemble</i>
Avoir vu ou entendu quelque chose sur le VIH/SIDA	n=560	n=790	n=727	n=2077
oui	65,9	76,2	66,9	70,1
non	32,9	23,7	32,9	29,4
ne se souvient pas	1,3	0,1	0,3	0,5
Total	100	100	100	100

Tableau 4.3.24 : Répartition (en %) des routiers selon les sources par lesquelles ils ont entendu parler du VIH/SIDA

Source	Kinshasa		Nord Kivu		Katanga		Total	
	n	%	n	%	n	%	n	%
Radio	217	25,4	376	28,6	189	17,8	782	24,2
Télévision	238	27,8	142	10,8	167	15,7	547	16,9
Posters	15	1,8	16	1,2	4	0,4	35	1,1
Panneaux routiers/ affiches/dépliants	57	6,7	96	7,3	116	10,9	269	8,3
Amis/parents	106	12,4	184	14,0	171	16,1	461	14,3
Pairs éducateurs	45	5,3	60	4,6	99	9,3	204	6,3
Sur les camions	51	6,0	147	11,2	130	12,3	328	10,2
Eglise/mosquée	24	2,8	140	10,7	47	4,4	211	6,5
Agent de santé	96	11,2	129	9,8	136	12,8	361	11,2
Autres	6	0,7	19	1,4	1	0,1	26	0,8
Ne sais pas	0	0,0	2	0,2	0	0,0	2	0,1
Pas de réponse	0	0,0	3	0,2	1	0,1	4	0,1
Total	855*	100,0	1314*	100,0	1061*	100,0	3230*	100,0

*Nombre des réponses données

4.3.14 Prévalence du VIH auprès des camionneurs

La prévalence du VIH auprès des camionneurs est estimée à 1,2% (95% CI = 0,7 – 1,7). Elle est inférieure à 1% à Kinshasa et atteint 2% à Lubumbashi (Figure 2).

De manière générale les camionneurs âgés de moins de 30 ans ont une prévalence moins élevée (inférieur à 1%) comparativement à ceux âgés de 30 ans ou plus dont la prévalence dépasse 1%. Il faut signaler qu'en 2005, cette prévalence était estimée à 3,3% auprès des camionneurs de Kinshasa et de l'Est du pays (Tableau 4.3.25).

Figure 4 : Prévalence du VIH auprès des camionneurs par site



Tableau 4.3.25 Prévalence du VIH auprès des camionneurs selon la tranche d'âge

	<i>Kinshasa</i> n=457	<i>Goma</i> n=767	<i>Lubumbashi</i> n=704	<i>Ensemble</i> n=1928
Tranches d'âges				
15 - 19	0	0	0	0
20 - 24	0	0	1,7	0,6
25 - 29	0	1,0	1,0	0,8
30 - 34	1,1	1,3	2,6	1,7
35 - 39	1,4	0	3,1	1,6
40 +	0,6	2,3	2,7	1,7
Ensemble	0,7	0,9	2,0	1,2

4.4 RESULTATS DE L'ENQUETE AUPRES DES PROFESSIONNELLES DU SEXE

4.4.1 Caractéristiques sociodémographiques des professionnels du sexe (PS)

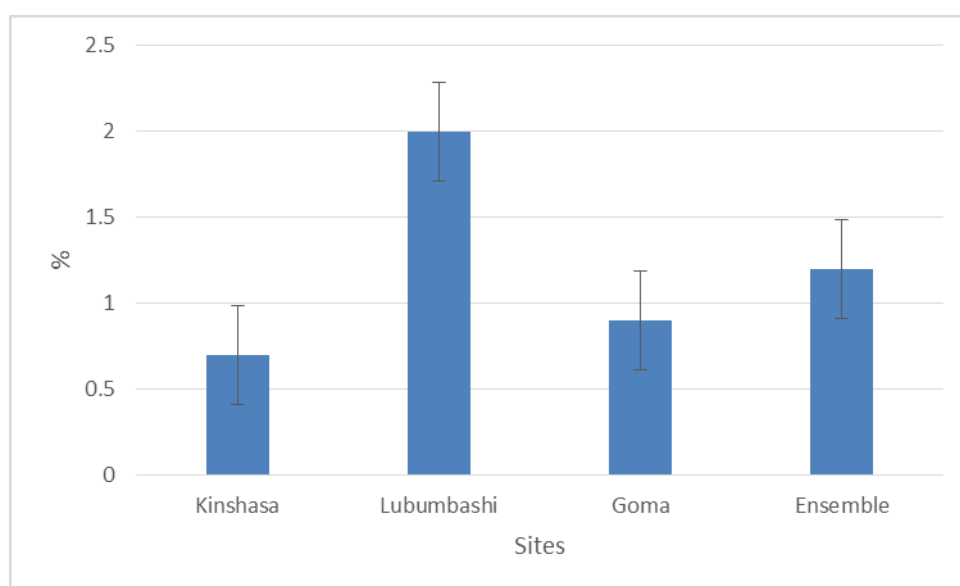
Dans l'ensemble 6548 professionnels du Sexe ont été enquêtés dans les chefs-lieux des provinces en République Démocratique du Congo. Les caractéristiques sociodémographiques des PS enquêtées sont représentées dans le tableau 4.4.1 ci-après.

La grande majorité des PS enquêtées (96,6%) sont de nationalité congolaise.

L'âge médian des PS était de 26 ans dans l'ensemble. L'âge médian est la moins élevée (22 ans) dans la province du Sud-Kivu, dans la Province Orientale et dans la province de Bandundu (24 ans). La médiane était de 28 ans dans les autres provinces. Les PS âgées de moins de 20 ans représentaient environ 15% de toutes les PS enquêtées. Cependant, cette proportion est la plus élevée (29%) à Bukavu et la moins élevée à Kinshasa (6,8%).

Sur le plan du niveau d'instruction, 11,3% des PS n'avaient jamais été à l'Ecole, 28,4% était du niveau d'instruction du primaire et moins de 5% (4,6%) avaient atteint le niveau supérieur. Les proportions les plus élevées des PS n'ayant pas été à l'école se rencontraient dans la ville de Goma (18,9%), dans la ville de Kinshasa (17,4%), dans la ville de Bukavu (17,1%) et dans la ville de Kisangani (16,3%).

Dans l'ensemble 86% des PS n'étaient pas mariées. Cependant 60,5% vivaient avec un partenaire sexuel en permanence. C'est dans la ville de Kikwit (71,1%) et celle de Kindu (75%) qu'on trouve la proportion la plus élevée des PS vivant en permanence avec un partenaire sexuel. Une bonne proportion des PS (12,9%) sont mariées et 4,1% vivaient avec l'époux au moment où elles s'adonnaient à la prostitution. Les proportions élevées des PS qui sont mariées et qui vivent avec l'époux en même temps se rencontrent à Lubumbashi (9,5%), et à Mbandaka (6,1%).

Les PS enquêtées étaient principalement des adeptes de 3 religions, notamment les groupes de réveil (40,1%), la religion catholique (26,9%) et la religion protestante (19,6%).

Concernant les intoxications, 7 PS sur 10 prenaient de l'alcool et une PS sur quatre de la drogue (Tableau 4.4.2).

Tableau 4.4.1 Répartition (en %) des professionnelles du sexe par site selon l'âge, le niveau d'instruction, la nationalité et la religion

<i>Caractéristiques</i>	<i>Kinshasa</i>	<i>Bas-Congo</i>	<i>Bandundu</i>	<i>Equateur</i>	<i>Province orientale</i>	<i>Maniema</i>	<i>Kasaï oriental</i>	<i>Kasaï occidentale</i>	<i>Nord Kivu</i>	<i>Sud Kivu</i>	<i>Katanga</i>	<i>Ensemble</i>
n	648	502	474	671	630	348	670	658	678	624	645	6548
Age (en années)	%	%	%	%	%	%	%	%	%	%	%	%
15 - 19 ans	6,8	9,4	17,7	14,8	15,9	17,5	7,9	11,2	17,1	28,8	14,0	14,5
20 - 24 ans	19,1	29,3	34,8	30,7	37,1	24,4	26,3	27,1	27,3	36,4	26,7	29,0
25 - 29 ans	32,9	19,5	25,1	23,8	26,5	23,6	27,3	21,0	24,5	15,4	28,8	24,6
30 ans et +	41,2	41,8	22,4	30,7	20,5	34,5	38,5	40,7	31,1	19,4	30,5	32,0
Total (%)	100	100	100	100	100	100	100	100	100	100	100	100
Age moyen et médian (en années)												
Age moyen	29,5	28,3	25,3	26,3	25,0	27,6	28,7	29,1	26,8	24,4	26,8	27,1
Age médian	28,0	28,0	24,0	25,0	24,0	26,0	28,0	28,0	26,0	22,0	26,0	26,0
Niveau d'instruction												
N'a pas été à l'école	17,4	9,2	8,0	4,3	16,3	5,2	10,9	7,8	18,9	17,1	5,1	11,3
Primaire	28,9	25,3	8,4	22,8	22,4	18,4	58,1	23,9	33,6	30,4	28,1	28,4
Secondaire	51,7	63,7	70,7	64,1	59,8	64,9	30,6	60,0	45,3	50,5	63,4	55,8
Supérieur	2,0	1,8	12,9	8,8	1,4	11,5	0,4	8,4	2,2	1,9	3,4	4,6
Total %	100	100	100	100	100	100	100	100	100	100	100	100
Statut matrimonial												
Mariée, vit avec l'époux	4,5	1,6	4,2	6,1	3,5	2,3	1,9	2,7	1,9	5,3	9,5	4,1
Mariée, vit avec un autre partenaire sexuel	6,5	4,4	8,2	10,3	5,4	7,8	3,4	3,6	5,5	16,5	5,9	7,0
Mariée, ne vit ni avec époux, ni avec un partenaire sexuel	1,4	0,6	2,1	1,0	2,7	0,6	0,7	3,0	0,4	5,0	2,0	1,8
Non mariée, vit avec un partenaire sexuel	54,6	62,5	71,1	41,2	59,4	75,0	63,2	65,7	65,8	53,8	63,2	60,5
Non mariée, ne vit pas avec un partenaire sexuel	31,7	29,1	12,0	41,3	26,7	14,4	30,6	24,5	25,7	18,6	17,9	25,6
Pas de réponse	1,4	1,8	2,3	0,0	2,4	0,0	0,0	0,5	0,7	0,8	1,6	1,0
Total %	100	100	100	100	100	100	100	100	100	100	100	100
Nationalité												
Congolaise	97,7	91,0	97,5	97,8	99,0	100,0	99,3	99,1	92,5	97,4	91,8	96,6
Autre nationalité	2,3	9,0	2,5	2,2	1,0	0,0	0,7	0,9	7,5	2,6	8,2	3,4
Total %	100	100	100	100	100	100	100	100	100	100	100	100
Religion												
Pas de religion	6,5	17,7	4,4	3,3	5,6	1,1	7,8	8,2	5,6	12,5	16,7	8,3
Catholique	16,0	21,9	29,7	30,7	21,4	32,2	13,1	27,7	41,3	43,3	20,8	26,9
Protestante	17,7	15,3	23,2	18,8	17,9	15,2	5,1	15,5	33,6	29,3	22,3	19,6
Kimbanguiste	2,9	3,2	3,0	1,5	2,4	1,7	1,6	5,3	0,4	1,6	1,7	2,3
Musulmane	0,3	0,8	0,6	0,6	3,8	7,2	0,6	2,6	5,6	3,4	1,6	2,3
Eglise de réveil/indépendante	55,7	39,8	38,8	45,0	48,6	42,5	70,6	40,3	13,4	9,9	36,4	40,1
Pas de réponse	0,8	1,2	0,2	0,1	0,3	0,0	1,2	0,5	0,0	0,0	0,5	0,4
Total %	100	100	100	100	100	100	100	100	100	100	100	100

Tableau 4.4.2 Répartition (%) des professionnelles du sexe par site d'enquête en fonction de la consommation d'alcool et des drogues

Caractéristiques	Kinshasa	Bas-Congo	Bandundu	Equateur	P. Orientale	Maniema	Kasaï Or.	Kasaï Occ.	Nord Kivu	Sud Kivu	Katanga	Ensemble
n	648	502	474	671	630	348	670	658	678	624	645	6548
Consommation des substances												
Alcool	66,5	74,1	72,6	59,8	65,7	52,0	67,0	58,4	73,2	81,7	88,8	69,6
Chanvre	23,9	39,2	23,4	21,2	13,7	5,2	19,3	15,8	13,7	24,8	31,6	21,3
Cocaïne	4,2	29,7	2,1	0,4	1,1	0,9	0,6	5,0	1,6	0,3	9,1	4,7
Autre	0,6	8,8	2,5	0,3	2,1	3,2	6,9	2,4	3,5	4,0	3,9	3,4

4.4.2 Exposition aux médias

L'exposition aux médias, (radio et télé) était similaire à travers différentes tranches d'âge. Environ 4 PS sur 10 (38,8%) avaient été exposées à la radio et à la télé (39,5%) dans les mêmes proportions. Il faut cependant noter que l'exposition à la radio et à la télévision varie fortement selon les provinces (Tableau 4.4.3). A titre d'exemple au Kasaï Oriental, seules 15% des PS avaient écouté la radio au cours des 4 semaines ayant précédé l'enquête, alors que cette proportion était de 62% au Maniema. Il en est de même pour ce qui concerne la télévision. En effet, seules 11% des PS avaient regardé la télé au cours de la même période au Kasaï Oriental alors que cette proportion était de 74% à Matadi et de 65% à Kinshasa. L'exposition aux médias radiodiffusés et télévisés ne semblent pas varier sensiblement ni selon l'état matrimonial, ni selon la religion, ni selon la nationalité.

Concernant le niveau d'instruction, les PS avec niveau d'instruction supérieur étaient légèrement plus nombreuses que celles qui n'avaient jamais été à l'école à avoir écouté la radio et regardé la télévision.

Les stations de radio préférées par les PS dépendent du milieu de résidence. Les PS ont plus cités les radios qui émettent dans leurs milieux de résidence. Il faut cependant noter que la « Radio Okapi » et la RTNC étaient les stations de radio mentionnées dans plusieurs sites où s'est déroulée l'enquête.

Tableau 4.4.3 Répartition des professionnelles du sexe qui ont écouté la radio ou regardé la télévision au cours des 4 dernières semaines précédant l'enquête

	<i>Ecoute la radio</i>	<i>Regarde la télé</i>	<i>n</i>
	%	%	
Age (en années)			
15 - 19 ans	36,6	41,8	948
20 - 24 ans	38,8	39,5	1899
25 - 29 ans	37,6	39,4	1608
30 ans et +	40,8	38,7	2093
Site d'enquête			
Kinshasa	29,8	64,5	648
Bas-Congo	52,0	74,3	502
Bandundu	32,9	26,2	474
Equateur	43,7	21,5	671
Province orientale	38,4	39,5	630
Maniema	62,1	46,0	348
Kasaï oriental	14,9	10,6	670
Kasaï occidental	27,1	13,7	658
Nord Kivu	51,0	50,9	678
Sud Kivu	55,9	43,3	624
Katanga	31,9	53,5	645
Statut matrimonial			
Mariée, vit avec l'époux	41,4	39,5	266
Mariée, vit avec un autre partenaire sexuel	42,4	35,6	458
Mariée, ne vit ni avec époux, ni avec un partenaire sexuel	35,8	27,5	120
Non mariée, vit avec un partenaire sexuel	40,5	41,6	3958
Non mariée, ne vit pas avec un partenaire sexuel	33,9	36,6	1679
Pas de réponse	31,3	41,8	67
Religion			
Pas de religion	30,2	33,5	543
Catholique	44,9	42,2	1762
Protestante	45,8	44,7	1285
Kimbanguiste	38,7	38,7	150
Musulmane	44,7	48,0	152
Eglise de réveil/indépendante	33,0	36,1	2627
Pas de réponse	13,8	34,5	29
Niveau d'instruction			
N'a pas été à l'école	29,1	29,0	739
Primaire	33,2	32,1	1857
Secondaire	42,1	44,6	3654
Supérieur	56,7	50,0	298
Nationalité			
Congolaise	38,7	39,1	6324
Autre nationalité	41,5	53,1	224
Ensemble	38,8	39,5	6548

Tableau 4.4.4a Répartition (%) des professionnelles du sexe par site d'étude selon la station de radio la plus souvent écoutée

Province	Station de radio	%	Effectif
Kinshasa	PAS DE PREFERENCE	57,7	75
	RADIO OKAPI	16,2	21
	MIRADOR FM	10,0	13
	RADIO SANGO MALAMU	8,5	11
	RTGA	7,7	10
	Total	100,0	130
Bas-Congo	RTNC	31,5	75
	RTM	26,9	64
	RTGA	10,9	26
	BM TV	9,2	22
	RADIO OKAPI	7,1	17
	DIGITAL	5,0	12
	PAS DE PREFERENCE	5,0	12
	H RTV	4,2	10
	Total	100,0	238
Bandundu	RADIO TOMISA	51,1	70
	RADIO OKAPI	26,3	36
	RADIO SANGO MALAMU	22,6	31
	Total	100,0	137
Equateur	RADIO SARAH	45,6	118
	RADIO OKAPI	29,0	75
	MAMBENGA	8,9	23
	RADIO MAMBENGA	7,3	19
	RADIO LOBIKO	5,4	14
	RTS	3,9	10
	Total	100,0	259
Province orientale	RTNC	38,1	75
	RADIO OKAPI	17,3	34
	RTNB	15,7	31
	PAS DE PREFERENCE	12,2	24
	CANAL ORIENT	9,6	19
	Total	100,0	197
Maniema	KINDU FM	53,3	96
	RADIO OKAPI	23,9	43
	RTNC	12,2	22
	RTIV	10,6	19
	Total	100,0	180
Kasaï oriental	RTDK	47,5	29
	KHRT	18,0	11
	RTOP	18,0	11
	RTF	16,4	10
	Total	100,0	61
Kasaï occidental	RADIO OKAPI	42,6	55
	CANAL 13	17,8	23
	CMB	15,5	20
	MALANDJI FM	12,4	16
	KASAI HORIZON	11,6	15
	Total	100,0	129
Nord Kivu	MISHAPI VOICE	52,2	166
	RTNC	8,8	28
	RADIO KIVU ONE	8,5	27
	SAUTI YA INJILI	7,9	25
	RADIO OKAPI	6,9	22
	RADIO EMMANUEL	5,3	17
	PAS DE PREFERENCE	3,5	11
	RADIO RWANDA	3,5	11
	VIBIA RADIO	3,5	11
	Total	100,0	318
Sud Kivu	RADIO MAENDELEO	27,2	87
	RTNK	24,7	79
	RTNC	12,8	41
	RADIO STARS	7,8	25
	RADIO MARIA	6,6	21
	NENO LA UZIMA	5,9	19
	RADIO ISDR	4,7	15
	VISION SHALA	3,8	12
	RADIO OKAPI	3,4	11
	PAS DE PREFERENCE	3,1	10
	Total	100,0	320
Katanga	RT NYOTA	34,8	54
	RT KYONDO	22,6	35
	MWANGAZA FM	20,0	31
	WANTASHI	15,5	24
	RT MWANGAZA	7,1	11
	Total	100,0	155

Tableau 4.4.4b Répartition (%) des professionnelles du sexe par site d'étude selon la chaîne de télévision la plus souvent regardée

Province	Chaîne de télévision	%	Effectifs
Kinshasa	MIRADOR TV	46,4	159
	PAS DE PREFERENCE	23,3	80
	MOLIERE TV	13,4	46
	ANTENNE A	11,4	39
	CEBS TV	5,5	19
	Total	100,0	343
Bas-Congo	SARAH TV	34,6	122
	RTGA TV	15,3	54
	RTNC	13,6	48
	RTM	10,8	38
	DIGITAL TV	10,5	37
	CCTV	8,8	31
	H TV	6,5	23
	Total	100,0	353
Bandundu	VENUS TV	59,6	59
	RTVS 1 TV	29,3	29
	RTNC	11,1	11
	Total	100,0	99
Equateur	SARAH TV	88,8	111
	RTNC	11,2	14
	Total	100,0	125
Province orientale	RTNC	30,0	70
	RTGA TV	21,5	50
	CANAL ORIENT	18,5	43
	CCTV	13,7	32
	PAS DE PREFERENCE	12,0	28
	RTNB	4,3	10
	Total	100,0	233
Maniema	DIGITAL TV	53,8	85
	RTNC	46,2	73
	Total	100,0	158
Kasaï oriental	RTDK TV	45,6	26
	RTOP TV	35,1	20
	KHRT TV	19,3	11
	Total	100,0	57
Kasaï occidental	MALANDJI TV	79,7	47
	CMB TV	20,3	12
	Total	100,0	59
Nord Kivu	MISHAPI VOICE TV	78,0	238
	EMMANUEL TV	17,7	54
	RTNC	4,3	13
	Total	100,0	305
Sud Kivu	RTNK TV	50,2	125
	RTNC	15,3	38
	VISION SHALA TV	13,7	34
	DIGITAL TV	8,0	20
	PAS DE PREFERENCE	7,2	18
	RTVGL	5,6	14
	Total	100,0	249
Katanga	NYOTA TV	29,6	93
	KYONDO TV	28,3	89
	MWANGAZA TV	19,7	62
	WANTASHI TV	14,6	46
	RTV	7,6	24
	Total	100,0	314

4.4.3 Activité et comportements sexuels des PS

4.4.3.1 Activité sexuelle récente

Une PS sur cinq avait eu ses premiers rapports sexuels à l'âge exact de 15 ans. Il n'y a pas de différence notable selon l'âge au moment de l'enquête, selon la province, le statut matrimonial au moment de l'enquête, la religion, le niveau d'instruction et la nationalité (Tableau 4.4.5).

Tableau 4.4.5 Pourcentage des professionnelles du sexe ayant eu leurs premiers rapports sexuels aux âges exacts de 15, 18 et 20 ans

<i>Caractéristiques</i>	<i>15 ans</i>	<i>n*</i>	<i>18 ans</i>	<i>n**</i>	<i>20 ans</i>	<i>n***</i>	<i>n</i>
Age (en année)	%	%	%	%	%	%	%
15 - 19 ans	18,4	167	0,9	8	0,0	0	910
20 - 24 ans	21,2	380	5,0	89	1,3	24	1795
25 - 29 ans	21,3	306	6,6	95	1,3	18	1436
30 ans et +	20,9	400	7,6	146	2,8	53	1917
Site d'enquête							
Kinshasa	19,6	99	5,7	29	2,4	12	505
Bas-Congo	20,6	88	2,3	10	0,7	3	427
Bandundu	18,7	71	9,0	34	2,6	10	379
Equateur	20,8	138	7,4	49	1,7	11	662
Province orientale	20,6	125	3,1	19	0,8	5	608
Maniema	21,0	73	7,5	26	2,0	7	348
Kasaï oriental	22,4	147	5,2	34	0,8	5	657
Kasaï occidental	21,6	137	6,2	39	2,4	15	633
Nord Kivu	21,0	138	6,2	41	1,5	10	658
Sud Kivu	21,9	132	4,3	26	1,2	7	602
Katanga	18,1	105	5,4	31	1,7	10	579
Statut matrimonial							
Mariée, vit avec l'époux	22,1	54	9,4	23	3,3	8	244
Mariée, vit avec un autre partenaire sexuel	21,6	92	6,8	29	1,6	7	426
Mariée, ne vit ni avec époux, ni avec un partenaire sexuel	19,4	21	11,1	12	6,5	7	108
Non mariée, vit avec un partenaire sexuel	20,5	755	5,1	189	1,4	50	3679
Non mariée, ne vit pas avec un partenaire sexuel	20,6	320	5,4	83	1,5	23	1550
Pas de réponse	21,6	11	3,9	2	0,0	0	51
Religion							
Pas de religion	19,6	94	4,0	19	1,0	5	480
Catholique	20,3	336	6,0	100	1,6	26	1656
Protestante	21,8	259	6,3	75	1,8	21	1188
Kimbanguiste	16,3	21	1,6	2	0,8	1	129
Musulmane	17,7	26	4,8	7	2,0	3	147
Eglise de réveil/indépendante	21,1	514	5,4	131	1,6	38	2433
Pas de réponse	12,0	3	16,0	4	4,0	1	25
Niveau d'instruction							
N'a pas été à l'école	20,6	130	4,6	29	0,6	4	630
Primaire	21,0	363	3,6	63	0,8	13	1727
Secondaire	20,7	709	6,0	205	2,0	69	3419
Supérieur	18,1	51	14,5	41	3,2	9	282
Nationalité							
Congolaise	20,6	1210	5,6	328	1,6	92	5860
Autre nationalité	21,7	43	5,1	10	1,5	3	198
Ensemble	20,7	1253	5,6	338	1,6	95	6058

, **, * enquêtées ayant déclaré leur âge au premier rapport sexuel*

*** enquêtées de 18 ans et plus*

**** enquêtées de 20 ans et plus*

4.4.3.2 Nombre de partenaires sexuels au cours de la période de 7 jours précédant l'enquête

Comme attendu, la majorité des PS avaient eu des rapports sexuels avec plusieurs partenaires payant et moins des partenaires sexuels non-payants au courant d'une période de 7 jours. En effet, 3 PS sur 4 (75,4%) avaient eu des rapports sexuels avec au moins 2 partenaires sexuels payants au cours de la période de 7 jours ayant précédé l'enquête. Par contre environs une PS sur deux n'avaient eu des rapports sexuels qu'avec un seul partenaire sexuel non-payant. Il n'y avait pas de différence notable ni selon les caractéristiques sociodémographiques ni selon les sites (Tableau 4.4.6).

Tableau 4.4.6 Répartition (en %) des professionnelles du sexe selon le nombre et la catégorie de partenaires sexuels des 7 derniers jours

<i>Caractéristiques</i>	<i>Partenaires payants</i>			<i>Partenaires non payants</i>			<i>n</i>
	0	1	2 et +	0	1	2 et +	
Age (en année)							
15 - 19 ans	6,9	21,7	71,4	48,1	43,3	8,6	948
20 - 24 ans	5,3	18,4	76,3	45,4	45,9	8,7	1899
25 - 29 ans	7,3	17,1	75,6	45,6	45,1	9,3	1608
30 ans et +	7,3	16,5	76,3	48,8	42,2	9,0	2093
Site d'enquête							
Kinshasa	11,4	9,8	78,8	42,9	53,3	3,8	648
Bas-Congo	5,2	6,5	88,3	64,0	28,7	7,3	502
Bandundu	8,5	31,3	60,2	55,5	36,0	8,5	474
Equateur	3,0	13,9	83,2	73,6	23,4	3,0	671
Province orientale	7,0	6,7	86,3	30,2	57,2	12,6	630
Maniema	8,7	14,7	76,6	19,0	61,8	19,3	348
Kasaï oriental	19,8	32,0	48,2	49,3	45,7	5,1	670
Kasaï occidental	5,1	30,5	64,5	60,3	31,8	7,9	658
Nord Kivu	0,4	28,4	71,1	35,9	47,8	16,4	678
Sud Kivu	3,4	12,4	84,2	37,5	50,4	12,1	624
Katanga	1,7	7,9	90,4	39,7	53,4	6,9	645
Statut matrimonial							
Mariée, vit avec l'époux	11,2	24,1	64,7	31,8	58,8	9,4	266
Mariée, vit avec un autre partenaire sexuel	4,5	19,3	76,1	31,4	59,0	9,6	458
Mariée, ne vit ni avec époux, ni avec un partenaire sexuel	7,0	16,7	76,3	62,1	25,0	12,9	120
Non mariée, vit avec un partenaire sexuel	7,4	18,8	73,9	37,3	52,5	10,1	3958
Non mariée, ne vit pas avec un partenaire sexuel	4,9	14,9	80,3	74,5	19,8	5,7	1679
Pas de réponse	4,2	18,8	77,1	66,0	30,2	3,8	67
Religion							
Pas de religion	5,1	9,0	85,9	52,6	38,2	9,3	543
Catholique	4,9	18,8	76,4	45,9	43,8	10,3	1762
Protestante	4,5	17,4	78,1	45,6	45,7	8,7	1285
Kimbanguiste	2,1	9,9	88,0	47,2	43,0	9,9	150
Musulmane	2,7	17,4	79,9	41,3	50,0	8,7	152
Eglise de réveil/indépendante	9,6	20,0	70,3	47,4	44,6	8,1	2627
Pas de réponse	8,0	20,0	72,0	48,3	44,8	6,9	29
Niveau d'instruction							
N'a pas été à l'école	6,2	15,4	78,3	51,9	39,1	9,1	739
Primaire	7,2	18,0	74,7	44,2	46,8	8,9	1857
Secondaire	6,5	18,1	75,4	46,8	44,2	9,0	3654
Supérieur	6,0	22,5	71,6	52,8	40,0	7,2	298
Nationalité							
Congolaise	6,7	18,0	75,4	46,6	44,4	9,0	6324
Autre nationalité	5,5	18,3	76,1	56,3	36,3	7,4	224
Ensemble	6,6	18,0	75,4	46,9	44,2	8,9	6548

4.4.3.3 Activité sexuelle le dernier jour de travail

Les PS ont une activité sexuelle intense. De manière générale les PS ont en moyenne des rapports sexuels avec 2 clients par jour et en moyenne 6 partenaires sexuels au cours d'une semaine de travail. En effet, comme montré dans le tableau 4.4.7 ci-après, 8 PS sur dix avaient eu au moins 2 partenaires sexuels au cours des 7 derniers jours de travail. Les moyennes des partenaires sexuels les plus élevées ont été rencontrées à Lubumbashi (13 partenaires) et à Kinshasa (9 partenaires) et les moyennes les plus faibles à Kikwit (3 partenaires) et à Goma (4 partenaires).

La moyenne des clients des PS au cours d'une période de 7 jours ne semble ni dépendre du niveau d'instruction, ni de la nationalité ni de l'âge, ni du statut matrimonial.

Tableau 4.4.7 Répartition des professionnelles du sexe selon le nombre total de partenaires sexuels des 7 derniers jours

Caractéristiques	Nombre des partenaires			n	Nombre Moyen	n*
	0	1	2 et +			
Age (en année)						
15 - 19 ans	2,6	17,0	80,4	948	5	914
20 - 24 ans	1,2	14,6	84,2	1899	6	1822
25 - 29 ans	1,1	15,6	83,3	1608	7	1517
30 ans et +	1,4	15,0	83,6	2093	7	1979
Site d'enquête						
Kinshasa	2,6	12,3	85,1	648	9	583
Bas-Congo	1,7	7,8	90,5	502	7	462
Bandundu	4,1	27,0	68,9	474	3	389
Equateur	0,7	13,7	85,5	671	6	670
Province orientale	1,7	7,7	90,6	630	7	595
Maniema	2,6	9,8	87,6	348	6	346
Kasaï oriental	1,6	37,4	60,9	670	5	668
Kasaï occidental	0,5	24,3	75,3	658	5	639
Nord Kivu	0,0	13,1	86,9	678	4	670
Sud Kivu	1,5	7,6	90,9	624	6	618
Katanga	0,5	5,1	94,4	645	13	592
Statut matrimonial						
Mariée, vit avec l'époux	0,8	22,4	76,8	266	6	246
Mariée, vit avec un autre partenaire sexuel	0,2	14,0	85,8	458	6	436
Mariée, ne vit ni avec époux, ni avec un partenaire sexuel	3,6	11,7	84,7	120	8	111
Non mariée, vit avec un partenaire sexuel	1,1	16,0	83,0	3958	6	3786
Non mariée, ne vit pas avec un partenaire sexuel	2,6	13,3	84,1	1679	7	1607
Pas de réponse	0,0	17,4	82,6	67	8	46
Religion						
Pas de religion	1,8	9,4	88,9	543	9	512
Catholique	1,2	13,1	85,7	1762	6	1684
Protestante	1,1	13,3	85,6	1285	6	1219
Kimbanguiste	0,7	6,6	92,6	150	7	136
Musulmane	0,7	13,4	85,9	152	6	149
Eglise de réveil/indépendante	1,8	19,5	78,7	2627	6	2507
Pas de réponse	0,0	28,0	72,0	29	6	25
Niveau d'instruction						
N'a pas été à l'école	1,4	14,9	83,7	739	8	699
Primaire	1,1	16,2	82,8	1857	7	1776
Secondaire	1,6	14,7	83,7	3654	6	3476
Supérieur	1,8	18,9	79,4	298	5	281
Nationalité						
Congolaise	1,4	15,3	83,2	6324	6	6020
Autre nationalité	1,4	15,1	83,5	224	6	212
Ensemble	1,4	15,3	83,2	6548	6	6232

* Enquêtées connaissant exactement combien de partenaires elles ont eu au total les 7 derniers jours.

Tableau 4.4.8 Répartition des professionnelles du sexe selon le nombre de clients le dernier jour de travail

Caractéristiques	Nombre des partenaires				Nombre Moyen	n*
	0	1	2 et +	n		
Age (en année)						
15 - 19 ans	1,3	54,2	44,5	948	2	914
20 - 24 ans	0,8	48,0	51,2	1899	2	1827
25 - 29 ans	1,0	44,8	54,2	1608	2	1538
30 ans et +	1,1	46,5	52,4	2093	2	2003
Site d'enquête						
Kinshasa	0,2	35,8	64,0	648	3	597
Bas-Congo	0,4	35,4	64,2	502	3	478
Bandundu	2,1	64,4	33,5	474	1	436
Equateur	0,4	46,3	53,3	671	2	668
Province orientale	0,7	30,5	68,8	630	3	590
Maniema	0,0	48,9	51,1	348	2	348
Kasaï oriental	2,8	67,8	29,4	670	2	652
Kasaï occidental	2,3	56,5	41,2	658	2	616
Nord Kivu	0,3	63,7	36,0	678	2	670
Sud Kivu	1,1	39,6	59,3	624	2	616
Katanga	0,7	34,2	65,1	645	3	611
Statut matrimonial						
Mariée, vit avec l'époux	2,0	58,6	39,4	266	2	251
Mariée, vit avec un autre partenaire sexuel	0,7	49,5	49,8	458	2	436
Mariée, ne vit ni avec époux, ni avec un partenaire sexuel	0,9	36,0	63,2	120	3	114
Non mariée, vit avec un partenaire sexuel	0,9	48,0	51,0	3958	2	3819
Non mariée, ne vit pas avec un partenaire sexuel	1,1	45,6	53,3	1679	2	1617
Pas de réponse	2,2	37,8	60,0	67	3	45
Religion						
Pas de religion	1,0	34,7	64,3	543	3	516
Catholique	1,0	49,3	49,7	1762	2	1692
Protestante	0,5	46,1	53,4	1285	2	1246
Kimbanguiste	0,0	38,7	61,3	150	3	137
Musulmane	0,7	48,0	51,4	152	2	148
Eglise de réveil/indépendante	1,4	50,4	48,2	2627	2	2517
Pas de réponse	0,0	50,0	50,0	29	2	26
Niveau d'instruction						
N'a pas été à l'école	0,4	44,4	55,1	739	3	693
Primaire	0,9	46,9	52,1	1857	2	1792
Secondaire	1,0	48,3	50,6	3654	2	3519
Supérieur	2,9	51,4	45,7	298	2	278
Nationalité						
Congolaise	1,0	47,5	51,4	6324	2	6073
Autre nationalité	0,5	50,7	48,8	224	2	209
Ensemble	1,0	47,6	51,3	6548	2	6282

* Enquêtées ayant déclaré exactement le nombre de clients au dernier jour du travail

4.4.4 Utilisation du préservatif

Les TS n'utilisent pas le préservatif à chaque rapport sexuel avec les partenaires sexuels payant. Seules 7 TS sur dix (69%) l'avaient fait lors du dernier rapport sexuel avec un partenaire sexuel payant. Les PS âgées de moins de 20 ans (63,6%) et celles âgées 20 à 24 ans (67,9%) étaient légèrement moins nombreuses à l'avoir fait comparativement à celles âgées de 25 ans et plus (70%). Il existe aussi des disparités selon les provinces. En effet, Seule un peu plus d'une PS sur deux l'avait fait à Kananga (51,9%), à Goma (53,7%) et au Bandundu (58,2%) alors que ces proportions étaient plus élevées dans la ville de Kinshasa (89,7%) et à Bukavu (85,4%). Il faut noter que les PS mariées et qui vivaient avec leurs époux avaient rapporté une faible proportion d'utilisation du préservatif (56,6%) avec le dernier client payant (Tableau 4.4.9). Ceci indique bien le risque que court le mari dont la femme s'adonne à la prostitution.

Il ne semble pas y avoir de différence selon la religion en matière d'utilisation des préservatifs. Cependant, il faut relever que plus le niveau d'instruction était élevé moins on utilisait le préservatif.

Contrairement au client sexuel payant, l'utilisation du préservatif avec le client non-payant est moins élevée. Dans l'ensemble 36,2% des PS ont rapporté avoir utilisé le préservatif avec le dernier client non-payant. Il ne semble pas y avoir de différence notable selon l'âge. Il faut cependant noter que les PS ayant atteint le niveau d'instruction supérieure (44,9%), celles de nationalité étrangère (42,6%) les adeptes de la religion Kimbanguiste (49,4%) et Musulmane (48,9%) étaient légèrement plus nombreuses à avoir utilisé le préservatif avec le dernier partenaire non-payant. De même, il y avait des variations selon les sites. En effet, l'utilisation du préservatif avec le partenaire non-payant était légèrement plus élevée au Maniema (46,7%) et au Bandundu (51,5%) et moins élevée au Kasai Oriental (26,7%) et à Kinshasa (27,1%).

Les préservatifs de marque Prudence sont celles qui sont le plus utilisés (utilisés dans un cas sur deux) suivis de préservatifs génériques ou sans nom de marque (utilisés dans un cas sur quatre) (Tableau 4.4.10).

Tableau 4.4.9 Répartition (en %) des professionnelles du sexe ayant utilisé le préservatif au cours du dernier rapport sexuel et avec différents types de partenaires

<i>Caractéristiques</i>	<i>Usage du préservatif Au cours du dernier rapport sexuel avec clients payants</i>	<i>n</i>	<i>Usage du préservatif Au cours du dernier rapport sexuel avec clients non payants</i>	<i>n*</i>
Age (en année)				
15 - 19 ans	63,6	948	38,6	484
20 - 24 ans	67,9	1899	35,5	1023
25 - 29 ans	71,9	1608	34,9	870
30 ans et +	70,1	2093	36,7	1058
Site d'enquête				
Kinshasa	89,7	648	27,1	373
Bas-Congo	73,1	502	33,0	185
Bandundu	58,2	474	51,5	200
Equateur	61,5	671	33,0	176
Province orientale	74,6	630	37,4	423
Maniema	60,3	348	46,7	287
Kasai oriental	70,2	670	26,7	337
Kasai occidental	51,9	658	37,7	252
Nord Kivu	53,7	678	39,5	433
Sud Kivu	85,4	624	39,5	387
Katanga	76,2	645	30,9	382
Statut matrimonial				
Mariée, vit avec l'époux	56,6	266	25,4	181
Mariée, vit avec un autre partenaire sexuel	65,0	458	33,5	310
Mariée, ne vit ni avec époux, ni avec un partenaire sexuel	71,7	120	38,6	44
Non mariée, vit avec un partenaire sexuel	68,6	3958	36,2	2463
Non mariée, ne vit pas avec un partenaire sexuel	73,3	1679	42,3	418
Pas de réponse	54,5	67	36,8	19
Religion				
Pas de religion	76,1	543	30,7	254
Catholique	68,3	1762	39,5	940
Protestante	68,3	1285	36,5	687
Kimbanguiste	75,7	150	49,4	77
Musulmane	73,5	152	48,9	88
Eglise de réveil/indépendante	67,6	2627	33,0	1374
Pas de réponse	75,9	29	53,3	15
Niveau d'instruction				
N'a pas été à l'école	70,4	739	37,7	350
Primaire	71,2	1857	33,7	1015
Secondaire	67,9	3654	36,5	1932
Supérieur	64,6	298	44,9	138
Nationalité				
Congolaise	69,1	6324	36,0	3341
Autre nationalité	66,2	224	42,6	94
Ensemble	69,0	6548	36,2	3435

* Enquêtées ayant ce type de partenaires

Tableau 4.4.10 Répartition des professionnelles du sexe ayant déjà utilisé le préservatif à un moment quelconque de la vie et ayant dans son sac une marque quelconque du préservatif

Caractéristiques	Déjà utilisé préservatif	Marque de préservatif dans son sac au moment de l'enquête				n
		Prudence	Marque commerciale	Sans marque / générique	Autre marque	
Age (en année)						
15 - 19 ans	58,0	56,1	13,7	25,4	4,8	948
20 - 24 ans	67,8	58,1	15,3	22,5	4,2	1899
25 - 29 ans	68,2	51,8	15,3	26,7	6,3	1608
30 ans et +	69,0	48,6	18,3	26,5	6,6	2093
Site d'enquête						
Kinshasa	63,2	23,0	36,4	29,7	10,9	648
Bas-Congo	85,5	45,9	30,4	16,4	7,3	502
Bandundu	77,7	44,0	46,7	9,3	0,0	474
Equateur	70,2	46,3	10,3	40,9	2,5	671
Province orientale	59,7	53,3	6,7	36,1	3,9	630
Maniema	63,2	38,6	3,0	27,7	30,7	348
Kasaï oriental	74,8	84,5	6,4	8,2	0,9	670
Kasaï occidental	60,5	68,4	17,6	14,0	0,0	658
Nord Kivu	58,7	57,1	10,3	24,1	8,5	678
Sud Kivu	58,2	54,0	8,9	35,1	2,0	624
Katanga	66,2	56,3	13,5	28,1	2,1	645
Statut matrimonial						
Mariée, vit avec l'époux	51,8	52,1	12,3	27,4	8,2	266
Mariée, vit avec un autre partenaire sexuel	60,8	48,0	7,0	38,0	7,0	458
Mariée, ne vit ni avec époux, ni avec un partenaire sexuel	37,5	46,6	13,8	37,9	1,7	120
Non mariée, vit avec un partenaire sexuel	70,4	54,7	16,1	22,9	6,2	3958
Non mariée, ne vit pas avec un partenaire sexuel	66,1	49,6	19,2	27,0	4,2	1679
Pas de réponse	41,9	66,7	12,5	16,7	4,2	67
Religion						
Pas de religion	71,0	55,5	17,2	24,7	2,6	543
Catholique	66,5	52,8	14,0	27,2	6,0	1762
Protestante	62,3	47,8	16,8	31,2	4,2	1285
Kimbanguiste	60,6	64,6	13,4	17,1	4,9	150
Musulmane	71,1	52,6	9,2	28,9	9,2	152
Eglise de réveil/indépendante	68,2	53,3	17,7	22,1	6,9	2627
Pas de réponse	71,4	78,9	21,1	0,0	0,0	29
Niveau d'instruction						
N'a pas été à l'école	57,8	50,0	14,7	28,4	6,9	739
Primaire	67,7	55,7	14,8	24,6	4,8	1857
Secondaire	66,8	51,7	17,4	25,2	5,7	3654
Supérieur	78,4	53,7	14,6	23,6	8,1	298
Nationalité						
Congolaise	66,8	52,7	16,2	25,5	5,6	6324
Autre nationalité	64,0	54,6	15,7	21,3	8,3	224
Ensemble	66,7	52,8	16,2	25,3	5,7	6548

4.4.4.1 Utilisation systématique du préservatif au cours du dernier mois

L'usage constant et systématique du préservatif est faible selon toute vraisemblance. Elles ne sont que 45,6% les PS ayant rapporté avoir systématiquement utilisé le préservatif avec le partenaire sexuel payant au cours du dernier mois. Cette proportion encore une fois varie selon les provinces. Elle est de 76,1% dans la ville de Kinshasa, alors qu'elle n'est que de 23,4% dans la ville de Kikwit et de 22,4% dans la ville de Goma. Des légères variations sont observées selon les religions déclarées. En effet, la proportion des PS ayant déclaré avoir systématiquement utilisé le préservatif au cours du dernier mois dépasse 50% au sein des PS ne pratiquant aucune religion, et auprès des PS adeptes de l'église Kimbanguiste. Encore une fois de plus les PS de niveau d'instruction supérieur (37,2%) étaient moins nombreuses à avoir utilisé systématiquement le préservatif au cours du dernier mois comparativement à celles n'ayant pas été à l'école (47,7%) (Tableau 4.4.11).

L'utilisation systématique du préservatif au cours du dernier mois avec un partenaire sexuel non-payant était encore plus faible comparativement à la situation avec le partenaire sexuel payant. En effet, elles ne sont que 17,7% les PS qui déclarent l'avoir systématiquement fait au cours du dernier mois (Tableau 4.4.11).

Tableau 4.4.11 Répartition (en %) des professionnelles du sexe qui déclarent avoir systématiquement (« à chaque fois ») utilisé le préservatif au cours du dernier mois avec différents types de partenaires sexuels

<i>Caractéristiques</i>	<i>Avec partenaires payant</i>	<i>n</i>	<i>Avec partenaires non payants</i>	<i>n*</i>
Age (en année)				
15 - 19 ans	37,7	948	20,7	484
20 - 24 ans	43,7	1899	15,5	1023
25 - 29 ans	49,2	1608	16,9	870
30 ans et +	48,0	2093	19,0	1058
Site d'enquête				
Kinshasa	76,1	648	20,9	373
Bas-Congo	46,2	502	10,3	185
Bandundu	23,4	474	12,0	200
Equateur	40,5	671	11,9	176
Province orientale	49,8	630	10,6	423
Maniema	35,9	348	31,0	287
Kasaï oriental	53,0	670	21,4	337
Kasaï occidental	35,6	658	26,6	252
Nord Kivu	22,4	678	19,9	433
Sud Kivu	54,3	624	14,5	387
Katanga	55,2	645	13,1	382
Statut matrimonial				
Mariée, vit avec l'époux	34,6	266	13,3	181
Mariée, vit avec un autre partenaire sexuel	38,2	458	16,8	310
Mariée, ne vit ni avec époux, ni avec un partenaire sexuel	53,3	120	13,6	44
Non mariée, vit avec un partenaire sexuel	43,7	3958	17,4	2463
Non mariée, ne vit pas avec un partenaire sexuel	53,0	1679	22,0	418
Pas de réponse	47,8	67	26,3	19
Religion				
Pas de religion	54,0	543	15,7	254
Catholique	43,4	1762	20,6	940
Protestante	42,8	1285	15,1	687
Kimbanguiste	54,0	150	24,7	77
Musulmane	41,4	152	18,2	88
Eglise de réveil/indépendante	46,3	2627	16,5	1374
Pas de réponse	55,2	29	46,7	15
Niveau d'instruction				
N'a pas été à l'école	47,4	739	19,7	350
Primaire	47,7	1857	18,1	1015
Secondaire	44,8	3654	16,9	1932
Supérieur	37,2	298	20,3	138
Nationalité				
Congolaise	45,6	6324	17,5	3341
Autre nationalité	44,2	224	24,5	94
Ensemble	45,6	6548	17,7	3435

* Effectif des professionnelles du sexe ayant eu ce type de partenaires

4.4.4.2 Initiative d'utiliser le préservatif

L'usage du préservatif est en grande partie suggéré par la PS elle-même que ce soit avec le partenaire payant comme avec le partenaire non-payant. La proportion des PS qui suggèrent l'utilisation du préservatif est plus importante à Kinshasa (95,1%). Il faut aussi noter que la proportion des PS qui suggèrent l'utilisation du préservatif paradoxalement diminue avec l'augmentation du niveau d'instruction (Tableau 4.4.12).

Tableau 4.4.12 Répartition (en %) des enquêtées ayant utilisé un préservatif au cours du dernier rapport sexuel en fonction de la personne qui en a suggéré l'utilisation

Caractéristiques	Avec le client				Avec le partenaire non payant			
	L'enquêtée	Le part.	Les deux	n*	L'enquêtée	Le part.	Les deux	n*
Age (en année)								
15 - 19 ans	67,2	13,9	18,6	597	60,4	16,6	22,5	187
20 - 24 ans	75,2	9,8	14,5	1280	60,6	16,0	21,2	363
25 - 29 ans	76,5	8,2	14,6	1147	59,9	14,8	23,7	304
30 ans et +	76,2	8,7	14,5	1451	68,0	10,3	20,9	388
Site d'enquête								
Kinshasa	95,1	0,5	3,6	576	92,1	4,0	4,0	101
Bas-Congo	70,2	9,8	19,9	366	62,3	14,8	23,0	61
Bandundu	62,7	19,9	17,0	276	58,3	18,4	22,3	103
Equateur	64,2	8,2	27,4	413	50,0	15,5	32,8	58
Province orientale	79,9	12,1	6,7	462	58,9	23,4	16,5	158
Maniema	67,1	16,2	16,7	210	63,4	13,4	23,1	134
Kasaï oriental	85,1	4,2	10,1	457	77,8	6,7	12,2	90
Kasaï occidental	65,1	15,1	19,9	332	67,4	18,9	13,7	95
Nord Kivu	67,2	13,2	17,9	363	59,6	12,3	26,3	171
Sud Kivu	72,3	9,0	18,3	531	49,0	13,1	35,3	153
Katanga	73,8	9,4	16,4	489	59,3	11,0	27,1	118
Statut matrimonial								
Mariée, vit avec l'époux	73,3	7,5	17,8	146	73,9	8,7	17,4	46
Mariée, vit avec un autre partenaire sexuel	69,8	10,5	18,3	295	62,5	13,5	23,1	104
Mariée, ne vit ni avec époux, ni avec un partenaire sexuel	73,3	9,3	17,4	86	52,9	35,3	11,8	17
Non mariée, vit avec un partenaire sexuel	74,7	10,4	14,3	2691	61,1	14,3	23,2	891
Non mariée, ne vit pas avec un partenaire sexuel	76,4	7,9	15,4	1221	67,8	13,0	17,5	177
Pas de réponse	80,6	5,6	13,9	36	100,0	0,0	0,0	7
Religion								
Pas de religion	77,3	8,8	13,7	410	64,1	6,4	28,2	78
Catholique	72,3	10,9	16,5	1193	59,8	15,1	23,7	371
Protestante	72,5	9,8	17,0	875	62,5	16,7	19,5	251
Kimbanguiste	70,5	12,5	17,0	112	68,4	21,1	10,5	38
Musulmane	71,2	13,5	13,5	111	62,8	11,6	25,6	43
Eglise de réveil/indépendante	77,5	8,4	13,4	1752	64,0	12,8	21,4	453
Pas de réponse	81,8	4,5	13,6	22	87,5	0,0	12,5	8
Niveau d'instruction								
N'a pas été à l'école	76,6	11,8	11,2	516	68,2	9,1	22,0	132
Primaire	79,3	8,2	11,9	1308	67,3	13,2	17,0	342
Secondaire	72,4	9,7	17,4	2459	59,5	15,6	23,9	706
Supérieur	69,8	12,0	17,2	192	62,9	11,3	25,8	62
Nationalité								
Congolaise	74,8	9,6	15,0	4328	62,5	14,1	22,1	1202
Autre nationalité	74,8	9,5	15,6	147	70,0	12,5	15,0	40
Ensemble	74,8	9,6	15,1	4475	62,7	14,0	21,9	1242

* : Effectifs des professionnelles du sexe qui ont utilisé le préservatif lors du dernier rapport sexuel avec le client ou avec le partenaire non payant

4.4.4.3 Barrières à l'utilisation du préservatif

Celles des PS qui n'avaient pas utilisé le préservatif avec le partenaire sexuel payant avaient évoqué les raisons suivantes : la confiance dans le partenaire sexuel (32,7%), le refus du partenaire sexuel (18%), le fait de ne pas aimer les préservatifs (12,5%) et le fait de ne pas en avoir (10,5%). Les mêmes raisons étaient évoquées comme barrière à l'utilisation du préservatif avec le partenaire sexuel non-payant. Cependant, il faut noter que la confiance dans le partenaire sexuel a été citée par environ une PS sur deux (48,4%) dans le cas de la non-utilisation avec le partenaire non –payant (Tableau 4.4.13).

Tableau 4.4.13 Répartition des professionnelles du sexe qui n'ont pas utilisé le préservatif lors du dernier rapport sexuel selon les raisons pour lesquelles ils ne l'ont pas fait avec différents types de partenaires

	Avec partenaire payant	Avec partenaire non payant
Raison de la non – utilisation	Total réponses = 2777	Total réponses = 2895
N'avions pas de condom dans la chambre	10,5	4,2
Condom pas disponible à la boutique	1,4	0,7
Confiance au partenaire	32,7	48,4
Condom trop cher	0,4	0,5
Refus du partenaire	18,0	15,3
N'aime pas les condoms	12,5	11,3
Avons utilisé un autre contraceptif	0,3	0,7
Ce n'était pas nécessaire	7,3	9,1
N'y avons pas pensé	6,2	3,7
Point de vente de condom éloigné	1,4	0,4
Je n'ai jamais utilisé avant	4,7	2,7
Autre raison	1,8	1,4
Ne sait pas	1,9	0,7
Pas de réponse	1,0	0,9

* Effectif des personnes n'ayant pas utilisé un préservatif avec ces partenaires

4.4.5 Accessibilité aux préservatifs

Mis à part la faible proportion des PS qui ne savaient pas où se procurer un préservatif, la presque totalité des PS enquêtées connaissaient un endroit où elles peuvent s'en procurer un. Parmi elles un tiers avaient rapporté pouvoir marcher moins de 5 minutes pour arriver à un endroit où elles pouvaient trouver un préservatif, alors que environ une PS sur deux (46,3%) mettraient entre 5 et 10 minutes de marche. Il faut aussi noter qu'une PS sur 5 (20,1%) avait rapporté mettre plus de 10 minutes de marche pour en obtenir un. Il faut aussi noter que c'est à Mbandaka (11,1%), à Kindu (13,4%) et à Kananga (14,5%), qu'on trouve les proportions les plus faibles des PS qui sont à moins de 5 minutes de marche d'un lieu où on peut se procurer un préservatif. Alors que Mbuji-Mayi (55,5%) et Kinshasa (44,7%) ont des proportions assez élevées (Tableau 4.4.14).

Tableau 4.4.14 Répartition (en %) des professionnelles du sexe en fonction du temps qu'elles mettent pour parcourir à pieds la distance qui les sépare du point le plus proche de vente des préservatifs

<i>Caractéristiques</i>	<i>Moins de 5 mn</i>	<i>5 à 10 mn</i>	<i>10 mn et plus</i>	<i>Total (%)</i>	<i>n</i>
Age (en année)					
15 - 19 ans	30,8	46,6	22,6	100	948
20 - 24 ans	33,9	45,3	20,8	100	1899
25 - 29 ans	34,7	46,5	18,9	100	1608
30 ans et +	33,8	47,0	19,2	100	2093
Site d'enquête					
Kinshasa	44,7	51,8	3,5	100	648
Bas-Congo	34,7	49,9	15,4	100	502
Bandundu	49,1	45,4	5,6	100	474
Equateur	11,1	55,7	33,1	100	671
Province orientale	30,7	34,1	35,2	100	630
Maniema	13,4	55,7	30,9	100	348
Kasaï oriental	55,5	40,3	4,2	100	670
Kasaï occidental	14,5	48,4	37,1	100	658
Nord Kivu	23,8	47,2	29,0	100	678
Sud Kivu	39,4	40,6	20,0	100	624
Katanga	43,2	46,2	10,6	100	645
Statut matrimonial					
Mariée, vit avec l'époux	29,7	50,5	19,8	100	266
Mariée, vit avec un autre partenaire sexuel	35,4	43,8	20,7	100	458
Mariée, ne vit ni avec époux, ni avec un partenaire sexuel	47,8	37,0	15,2	100	120
Non mariée, vit avec un partenaire sexuel	33,8	45,3	21,0	100	3958
Non mariée, ne vit pas avec un partenaire sexuel	32,3	49,5	18,2	100	1679
Pas de réponse	38,2	50,0	11,8	100	67
Religion					
Pas de religion	38,3	45,1	16,6	100	543
Catholique	30,6	46,0	23,4	100	1762
Protestante	31,7	45,0	23,4	100	1285
Kimbanguiste	31,5	50,8	17,7	100	150
Musulmane	29,1	44,1	26,8	100	152
Eglise de réveil/indépendante	35,8	47,5	16,7	100	2627
Pas de réponse	57,1	28,6	14,3	100	29
Niveau d'instruction					
N'a pas été à l'école	33,3	43,6	23,1	100	739
Primaire	37,0	43,9	19,1	100	1857
Secondaire	32,5	48,0	19,6	100	3654
Supérieur	27,5	47,4	25,1	100	298
Nationalité					
Congolaise	33,6	46,4	20,0	100	6324
Autre nationalité	33,9	45,2	20,8	100	224
Ensemble	33,6	46,3	20,1	100	6548

4.4.6 Connaissance des préservatifs

Il est établi que la majorité des PS connaissent un endroit où on peut obtenir le préservatif. Il faut cependant signaler qu'il existe des PS (29%) qui ne sont pas en mesure de reconnaître un préservatif ou qui rapportent ne pas en avoir entendu parler (Tableau 4.4.15).

Tableau 4.4.15 Répartition (en %) des enquêtées qui ont déjà entendu parler du préservatif et/ou qui savent où s'en procurer

<i>Caractéristiques</i>	<i>A entendu parler du préservatif et/ou le reconnaissent</i>	<i>Sait où obtenir un préservatif en cas de besoin</i>	<i>n</i>
Age (en année)			
15 - 19 ans	66,2	91,5	948
20 - 24 ans	71,9	93,4	1899
25 - 29 ans	71,1	95,8	1608
30 ans et +	74,1	94,9	2093
Site d'enquête			
Kinshasa	42,9	94,8	648
Bas-Congo	73,7	97,2	502
Bandundu	58,5	91,8	474
Equateur	71,4	90,3	671
Province orientale	62,5	93,6	630
Maniema	86,0	94,7	348
Kasaï oriental	67,3	97,0	670
Kasaï occidental	61,5	89,2	658
Nord Kivu	87,6	93,3	678
Sud Kivu	92,1	97,4	624
Katanga	61,7	96,9	645
Statut matrimonial			
Mariée, vit avec l'époux	79,6	91,8	266
Mariée, vit avec un autre partenaire sexuel	74,2	93,1	458
Mariée, ne vit ni avec époux, ni avec un partenaire sexuel	90,0	89,0	120
Non mariée, vit avec un partenaire sexuel	76,2	94,9	3958
Non mariée, ne vit pas avec un partenaire sexuel	57,9	94,3	1679
Pas de réponse	27,8	73,4	67
Religion			
Pas de religion	42,1	96,8	543
Catholique	76,9	93,2	1762
Protestante	78,1	94,3	1285
Kimbanguiste	46,2	92,5	150
Musulmane	81,8	94,0	152
Eglise de réveil/indépendante	68,9	94,3	2627
Pas de réponse	0,0	93,1	29
Niveau d'instruction			
N'a pas été à l'école	68,5	90,7	739
Primaire	70,3	94,6	1857
Secondaire	72,2	94,4	3654
Supérieur	72,7	97,3	298
Nationalité			
Congolaise	71,9	94,1	6324
Autre nationalité	55,6	95,8	224
Ensemble	71,2	94,2	6548

4.4.7 Connaissance des signes d'IST

4.4.7.1 Connaissance des signes d'IST chez la femme

Concernant la connaissance des symptômes d'IST, il ressort qu'une PS sur neuf (10,8%) n'avait jamais entendu parler d'IST au moment de l'enquête. Cette proportion était particulièrement élevée (17,3%) parmi les PS interviewées dans la ville de Kananga, à Kinshasa (12,7%), et à Kikwit (11,8%). Concernant la connaissance des symptômes d'IST, les symptômes d'IST chez la femme les plus cités sont les douleurs abdominales (citées par 55% des PS), les brûlures pendant les mictions (citées par 46,1% des PS), la démangeaison des parties génitales (citées par 41% des PS) et les ulcérations génitales (citées par 37,5%). Il existe une disparité des réponses en fonctions des lieux où s'est déroulée l'enquête. A titre d'exemple la démangeaison des parties génitales est le symptôme le plus cités à l'Ouest de la république (Kinshasa, Matadi et Kikwit) alors que les douleurs abdominales sont plus citées à l'Est. Les ulcérations des parties génitales sont plus citées au Sud Kivu, à l'Equateur et au Bandundu.

Il faut cependant noter aussi que 7,3% des PS ont déclaré ne pas connaître les symptômes d'IST chez la femme (Tableau 4.4.16).

Tableau 4.4.16 Répartition des professionnelles du sexe selon les signes d'IST connus chez la femme

<i>Site</i>	<i>Kinshasa</i>	<i>Bas-Congo</i>	<i>Bandundu</i>	<i>Equateur</i>	<i>Province orientale</i>	<i>Maniema</i>	<i>Kasaï orientale</i>	<i>Kasaï occidentale</i>	<i>Nord Kivu</i>	<i>Sud Kivu</i>	<i>Katanga</i>	<i>Total</i>
<i>Symptômes connus</i>												
<i>n</i>	648	502	474	671	630	348	670	658	678	624	645	6548
<i>Jamais entendu parler d'IST</i>	12,7	8,0	11,8	10,3	22,2	4,3	7,2	17,3	9,9	3,8	7,6	10,8
<i>Douleur abdominale</i>	41,0	48,3	54,1	65,1	49,0	66,7	57,6	55,3	64,8	56,7	44,1	54,6
<i>Pertes génitales</i>	21,2	21,0	9,6	23,9	23,1	22,8	12,1	30,9	33,2	37,5	21,8	23,8
<i>Ecoulement vaginal qui pue</i>	12,5	27,9	18,7	24,3	15,1	29,1	24,6	34,2	29,0	45,3	20,8	25,8
<i>Brûlure en urinant</i>	29,5	39,0	50,5	44,5	48,8	51,1	50,0	48,5	52,0	65,0	29,5	46,1
<i>Plaies sur le sexe</i>	18,7	32,5	45,7	55,0	36,7	33,3	11,7	39,2	39,8	68,3	30,4	37,5
<i>Tuméfactions inguinales</i>	12,0	4,1	7,7	6,5	1,4	3,6	4,0	5,5	4,7	12,7	5,0	6,3
<i>Démangeaisons au sexe</i>	56,2	54,1	61,2	48,3	24,9	41,4	18,6	27,0	43,5	35,3	44,3	40,7
<i>Autre</i>	5,7	5,2	1,9	3,7	2,2	3,9	18,6	6,6	4,6	1,5	1,0	5,2
<i>Ne sait pas</i>	12,2	5,2	8,3	3,0	11,8	3,9	8,8	12,1	4,1	2,2	8,2	7,3
<i>Pas de réponse</i>	0,4	0,9	0,7	0,0	0,0	0,3	0,2	0,6	0,3	0,0	0,2	0,3
<i>Aucun symptôme connu</i>	13,6	6,5	8,1	3,7	12,0	4,2	13,8	14,5	4,4	2,0	8,2	8,4
<i>Cité exactement 1 symptôme</i>	19,6	17,3	6,2	11,1	17,1	15,9	25,9	14,5	30,8	5,8	26,3	17,8
<i>Cité au moins 1 symptôme majeur</i>	86,4	93,5	91,9	96,3	88,0	95,8	86,2	85,5	95,6	98,0	91,8	91,6
<i>Cité deux symptômes et plus</i>	66,8	76,2	85,6	85,2	70,8	79,9	60,3	71,0	64,8	92,2	65,4	73,8

4.4.7.2 Connaissances des signes d'IST chez l'homme

Les PS ont rapporté deux principaux symptômes d'IST chez l'homme, notamment la brûlure à la miction (citées par 60,2%) et les ulcérations de la sphère génitale (citées par 45,8%). L'écoulement génital n'est cité que par une PS sur quatre (26,3%). Une PS sur cinq environ (21,8%) a rapporté ne pas connaître les symptômes d'IST chez l'homme (Tableau 4.4.17).

La proportion des PS qui ne connaissent pas les symptômes d'IST chez l'homme est particulièrement un peu plus élevée à Kinshasa (36,9%), à Lubumbashi (33,4%) et à Goma (32,1%).

Tableau 4.4.17 Répartition (en %) des professionnelles du sexe selon la connaissance des signes d'IST chez l'homme

<i>Site</i>	<i>Kinshasa</i>	<i>Bas-Congo</i>	<i>Bandundu</i>	<i>Equateur</i>	<i>Province orientale</i>	<i>Maniema</i>	<i>Kasaï oriental</i>	<i>Kasaï occidental</i>	<i>Nord Kivu</i>	<i>Sud Kivu</i>	<i>Katanga</i>	<i>Total</i>
<i>Symptômes connus</i>												
<i>n</i>	648	502	474	671	630	348	670	658	678	624	645	6548
<i>Jamais entendu parler d'IST</i>	12,7	8,0	11,8	10,3	22,2	4,3	7,2	17,3	9,9	3,8	7,6	10,8
<i>Écoulement génital</i>	17,3	20,3	18,2	21,8	18,6	33,6	30,4	41,9	30,8	39,3	15,8	26,3
<i>Douleur en urinant</i>	31,4	56,5	59,6	75,6	68,2	81,7	57,4	66,9	56,1	74,8	42,8	60,2
<i>Plaies sur le sexe</i>	32,9	43,1	57,4	59,8	41,2	40,8	22,3	49,6	49,3	65,7	41,4	45,8
<i>Tuméfactions inguinales</i>	23,3	4,3	9,6	6,5	1,8	0,6	6,4	11,0	7,4	13,7	6,0	8,6
<i>Autre</i>	4,9	4,1	2,6	2,3	2,4	4,2	14,8	7,2	2,1	1,5	1,2	4,4
<i>Ne sait pas</i>	36,9	19,9	23,7	10,8	18,8	6,3	21,5	16,5	32,1	12,5	33,4	21,8
<i>Pas de réponse</i>	0,9	1,3	0,5	0,2	0,0	0,3	0,2	0,4	0,3	0,0	0,2	0,4
<i>Aucun symptôme connu</i>	1,8	0,2	0,2	0,5	0,0	0,9	0,3	1,8	0,2	0,2	0,0	0,5
<i>Cité exactement 1 symptôme</i>	59,4	56,3	40,7	39,2	57,8	42,3	56,9	37,3	54,2	30,8	68,0	49,7
<i>Cité au moins 1 symptôme majeur</i>	98,2	99,8	99,8	99,5	100,0	99,1	99,7	98,2	99,8	99,8	100,0	99,5
<i>Cité deux symptômes et plus</i>	38,9	43,5	59,1	60,3	42,2	56,8	42,8	60,8	45,7	69,0	32,0	49,8

4.4.8 Antécédents d'IST et chemins thérapeutiques

4.4.8.1 Antécédents d'IST

Une proportion notable des PS avaient expérimenté les symptômes d'IST au cours de 12 mois précédant l'enquête. En effet, 26,1% avaient eu un écoulement génital, 18% une ulcération génitale, et 31,8% l'un et/ou l'autre symptôme. Il n'existe pas de variations importantes ni en fonction de l'âge ni en fonction de la religion pratiquée. Il faut cependant noter de disparités en fonction des sites de l'enquête. La proportion des PS ayant eu l'un ou l'autre symptôme évocateur d'IST est plus élevée à Bukavu (45,4%) et à Kindu (45,1%). Les PS mariées mais qui vivent avec un autre partenaire sexuel avaient plus que toutes les autres connu l'un ou l'autre symptôme d'IST au cours de la période de 12 mois ayant précédé la présente enquête (Tableau 4.4.18)

Tableau 4.4.18 Répartition (en %) des professionnelles du sexe qui déclarent avoir eu des signes d'IST au cours des 12 derniers mois

<i>Caractéristiques</i>	<i>Liquide anormal sorti du sexe</i>	<i>Boutons/plaies sur le sexe</i>	<i>Au moins 1 des deux signes</i>	<i>n</i>
Age (en année)				
15 - 19 ans	23,1	18,1	29,1	948
20 - 24 ans	28,1	19,3	34,3	1899
25 - 29 ans	25,8	18,6	31,8	1608
30 ans et +	25,8	16,2	30,7	2093
Site d'enquête				
Kinshasa	19,0	13,4	24,8	648
Bas-Congo	24,3	21,3	35,5	502
Bandundu	23,4	11,4	25,7	474
Equateur	28,5	22,8	37,4	671
Province orientale	19,4	18,9	27,6	630
Maniema	39,4	22,7	45,1	348
Kasaï oriental	25,4	10,6	27,9	670
Kasaï occidental	22,3	10,8	23,9	658
Nord Kivu	25,4	15,8	28,8	678
Sud Kivu	37,7	28,0	45,4	624
Katanga	27,4	23,9	33,8	645
Statut matrimonial				
Mariée, vit avec l'époux	22,2	17,3	27,8	266
Mariée, vit avec un autre partenaire sexuel	35,4	24,7	41,5	458
Mariée, ne vit ni avec époux, ni avec un partenaire sexuel	25,8	17,5	30,0	120
Non mariée, vit avec un partenaire sexuel	27,1	17,8	33,0	3958
Non mariée, ne vit pas avec un partenaire sexuel	21,3	16,0	26,7	1679
Pas de réponse	35,8	35,8	41,8	67
Religion				
Pas de religion	27,8	20,6	34,8	543
Catholique	24,4	17,8	30,2	1762
Protestante	26,9	18,4	32,4	1285
Kimbanguiste	23,3	18,0	31,3	150
Musulmane	34,9	30,9	42,1	152
Eglise de réveil/indépendante	26,2	16,7	31,6	2627
Pas de réponse	10,3	6,9	13,8	29
Niveau d'instruction				
N'a pas été à l'école	24,9	16,5	30,0	739
Primaire	27,5	19,8	34,6	1857
Secondaire	25,4	17,5	30,8	3654
Supérieur	28,2	16,4	31,2	298
Nationalité				
Congolaise	25,9	17,7	31,6	6324
Autre nationalité	30,4	26,3	37,9	224
Ensemble	26,1	18,0	31,8	6548

4.4.8.2 Chemins thérapeutiques en cas de IST

Trois PS sur quatre (76,3%) parmi celles qui avaient eu un symptôme évocateur d'IST avaient recherché des soins auprès d'une structure des soins. Dans un cas sur trois (35,8%) elles s'étaient rendues dans une structure quelconque et dans deux tiers des cas (64,2%) auprès d'un hôpital ou d'une clinique. Les PS avec un niveau d'instruction secondaire ou supérieure s'étaient plus fait soigner dans un hôpital comparativement à celles avec niveau d'instruction primaire et celles qui n'avaient pas été à l'école. Il faut aussi noter que le recours à un hôpital ou une clinique variait en fonction du site de l'enquête (Tableau 4.4.19).

Tableau 4.4.19 Répartition (en %) des professionnelles du sexe ayant eu une IST au cours des 12 derniers mois et qui déclarent avoir reçu un traitement pour leur dernier épisode d'IST

<i>Caractéristiques</i>	<i>Recherche des soins dans une quelconque structure</i>	<i>Recherche des soins dans 1 l'hôpital ou clinique</i>	<i>n*</i>
Age (en année)			
15 - 19 ans	40,1	59,9	197
20 - 24 ans	34,5	65,5	516
25 - 29 ans	36,5	63,5	386
30 ans et +	35,0	65,0	489
Site d'enquête			
Kinshasa	43,4	56,6	122
Bas-Congo	42,1	57,9	121
Bandundu	27,5	72,5	91
Equateur	21,3	78,7	169
Province orientale	33,7	66,3	98
Maniema	29,6	70,4	125
Kasaï oriental	35,0	65,0	143
Kasaï occidental	35,2	64,8	105
Nord Kivu	38,9	61,1	162
Sud Kivu	42,2	57,8	268
Katanga	38,6	61,4	184
Statut matrimonial			
Mariée, vit avec l'époux	35,1	64,9	57
Mariée, vit avec un autre partenaire sexuel	34,5	65,5	145
Mariée, ne vit ni avec époux, ni avec un partenaire sexuel	31,0	69,0	29
Non mariée, vit avec un partenaire sexuel	36,3	63,7	1013
Non mariée, ne vit pas avec un partenaire sexuel	36,0	64,0	325
Pas de réponse	26,3	73,7	19
Religion			
Pas de religion	41,8	58,2	146
Catholique	35,6	64,4	416
Protestante	38,1	61,9	323
Kimbanguiste	42,9	57,1	35
Musulmane	42,3	57,7	52
Eglise de réveil/indépendante	32,4	67,6	614
Pas de réponse	50,0	50,0	2
Niveau d'instruction			
N'a pas été à l'école	42,9	57,1	147
Primaire	42,5	57,5	492
Secondaire	31,9	68,1	866
Supérieur	25,3	74,7	83
Nationalité			
Congolaise	36,4	63,6	1523
Autre nationalité	21,5	78,5	65
Ensemble	35,8	64,2	1588

* Enquêtes ayant eu au moins un signe de IST au cours des 12 derniers mois précédents l'enquête.

4.4.9 Connaissance du VIH/SIDA

Concernant la connaissance des différents modes de prévention du VIH, comme attendu, les PS citent moins la fidélité et l'abstinence et plus l'utilisation du préservatif. En effet, 9 PS sur dix (89%) avaient rapporté que l'utilisation du préservatif pouvait prévenir le VIH alors qu'elles n'étaient que 28% à rapporter la fidélité et 21% l'abstinence. Il faut aussi noter que 42% des PS avaient cité aussi le fait d'éviter les injections avec les objets souillés comme mesure de prévention du VIH/SIDA. La fidélité et l'abstinence et le fait d'éviter les injections avec objets souillés étaient plus cités par les PS avec niveau d'instruction supérieure (Tableau 4.4.20).

La connaissance simultanée des trois principaux modes de prévention est extrêmement faible. Moins de 10% des PS avaient pu spontanément citer les 3 principaux modes de prévention du VIH, à savoir l'utilisation du préservatif, la fidélité à un seul partenaire non infecté et l'abstinence sexuelle. Elles ne un peu plus nombreuses les PS qui rejettent 3 conceptions erronées sur la transmission du VIH, notamment la transmission par la sorcellerie, le fait de serrer la main et de manger avec une personne vivant avec le VIH. Cependant, la combinaison de ces deux indicateurs notamment le fait de citer 3 principaux modes de prévention du VIH et de rejeter en même temps les conceptions erronées sur la transmission du VIH indique que la connaissance optimale de la transmission du VIH reste problématique (tableau 4.4.22).

La proportion des PS qui déclarent qu'une personne apparemment en bonne santé peut transmettre le VIH et qui rejettent deux méthodes erronées de transmission du VIH (notamment la transmission du VIH par la piqûre de moustique et la transmission par la sorcellerie) est montrée au tableau 4.4.21. Un peu plus d'une personne sur deux (54%) avait donné une réponse correcte. Les proportions ne semblaient pas varier sensiblement en fonction des tranches d'âges, ni en fonction de l'état civil. Cependant, il faut signaler que les PS de Kinshasa étaient moins nombreuses (26,2%) à donner des réponses correctes comparativement aux PS dans les 2 Kivu où plus de 80% d'entre elles avaient donné des réponses correctes.

Quant aux précautions à prendre pour éviter la transmission du VIH de la mère à l'enfant, seules 26% des PS avaient cité le sevrage du bébé et la prise des médicaments. Il s'agit sûrement de la prise des médicaments administrés dans le cadre du programme de la prévention de la transmission de l'infection de la mère à l'enfant (PTME). Cette proportion est légèrement plus élevée dans les 2 Kivu, au Maniema et au Kasai Occidental (Tableau 4.4.24).

Tableau 4.4.20 Répartition (en %) des professionnelles du sexe qui citent différentes méthodes de prévention du VIH/SIDA

<i>Caractéristiques</i>	<i>Utilisation du préservatif</i>	<i>Fidélité à 1 partenaire non infecté</i>	<i>Abstinence sexuelle</i>	<i>Eviter injection avec objets souillés</i>	<i>n</i>
Age (en année)					
15 - 19 ans	84,6	26,8	22,9	39,8	948
20 - 24 ans	88,3	27,3	22,3	41,4	1899
25 - 29 ans	91,5	29,0	21,3	40,6	1608
30 ans et +	89,5	28,2	19,6	45,7	2093
Site d'enquête					
Kinshasa	94,4	21,3	12,0	34,5	648
Bas-Congo	94,9	15,6	5,3	55,9	502
Bandundu	88,2	32,5	18,6	46,7	474
Equateur	85,4	38,9	16,2	64,6	671
Province orientale	93,6	22,4	16,9	18,7	630
Maniema	88,8	27,7	14,1	59,4	348
Kasaï oriental	90,8	21,8	14,0	17,5	670
Kasaï occidental	72,6	35,7	31,3	51,2	658
Nord Kivu	90,3	36,0	35,6	42,9	678
Sud Kivu	91,8	35,8	39,6	47,5	624
Katanga	90,3	17,2	22,2	36,2	645
Statut matrimonial					
Mariée, vit avec l'époux	80,9	42,2	27,1	42,6	266
Mariée, vit avec un autre partenaire sexuel	86,8	34,0	22,4	41,5	458
Mariée, ne vit ni avec époux, ni avec un partenaire sexuel	81,6	29,8	28,9	42,1	120
Non mariée, vit avec un partenaire sexuel	88,9	28,1	21,1	42,3	3958
Non mariée, ne vit pas avec un partenaire sexuel	91,5	23,5	20,0	42,9	1679
Pas de réponse	90,7	25,9	18,5	37,0	67
Religion					
Pas de religion	92,7	24,5	22,9	41,0	543
Catholique	90,3	30,6	24,2	46,3	1762
Protestante	88,2	29,2	25,7	46,4	1285
Kimbanguiste	91,0	25,7	22,2	46,5	150
Musulmane	91,5	33,3	28,4	44,0	152
Eglise de réveil/indépendante	87,4	26,0	16,5	37,7	2627
Pas de réponse	89,3	28,6	3,6	39,3	29
Niveau d'instruction					
N'a pas été à l'école	90,2	23,4	20,8	42,1	739
Primaire	90,2	24,6	19,1	35,9	1857
Secondaire	88,3	29,3	21,5	44,8	3654
Supérieur	87,4	42,0	32,1	51,5	298
Nationalité					
Congolaise	88,9	28,0	21,2	42,2	6324
Autre nationalité	89,9	27,1	23,7	46,4	224
Ensemble	89,0	27,9	21,3	42,3	6548

Tableau 4.4.21 Répartition des professionnelles du sexe qui déclarent qu'une personne apparemment en bonne santé peut transmettre le virus du SIDA et qui rejettent deux méthodes erronées* de transmission du VIH

Caractéristiques	%	n
Age (en année)		
15 - 19 ans	60,6	948
20 - 24 ans	55,0	1899
25 - 29 ans	50,2	1608
30 ans et +	53,1	2093
Site d'enquête		
Kinshasa	26,2	648
Bas-Congo	38,5	502
Bandundu	42,3	474
Equateur	48,6	671
Province orientale	47,3	630
Maniema	67,7	348
Kasaï oriental	45,2	670
Kasaï occidental	52,2	658
Nord Kivu	88,2	678
Sud Kivu	83,9	624
Katanga	52,9	645
Statut matrimonial		
Mariée, vit avec l'époux	59,8	266
Mariée, vit avec un autre partenaire sexuel	53,7	458
Mariée, ne vit ni avec époux, ni avec un partenaire sexuel	50,9	120
Non mariée, vit avec un partenaire sexuel	54,4	3958
Non mariée, ne vit pas avec un partenaire sexuel	52,3	1679
Pas de réponse	61,1	67
Religion		
Pas de religion	53,3	543
Catholique	61,6	1762
Protestante	60,1	1285
Kimbanguiste	49,3	150
Musulmane	71,6	152
Eglise de réveil/indépendante	45,5	2627
Pas de réponse	42,9	29
Niveau d'instruction		
N'a pas été à l'école	52,7	739
Primaire	52,4	1857
Secondaire	54,2	3654
Supérieur	64,1	298
Nationalité		
Congolaise	53,9	6324
Autre nationalité	57,5	224
Ensemble	54,0	6548

* Les deux méthodes erronées sont les suivantes : le fait de considérer qu'on peut contracter le virus du SIDA (1) par des piqûres de moustiques ou (2) par la sorcellerie

Tableau 4.4.22 : Connaissance des 3 principaux modes de prévention du VIH/SIDA et rejet des 3 conceptions erronées sur la transmission

	<i>Citent 3 modes de prévention</i>	<i>Rejettent 3 modes erronées</i>	<i>Citent 3 modes et rejettent 3 modes erronées</i>	<i>Total n</i>
Age				
15-19	7,8	41,5	5,4	948
20-24	8,3	37,4	4,7	1899
25-29	7,8	33,2	4,	1608
30+	7,1	35,4	3,9	2093
Instruction				
<i>pas d'instruction</i>	5,7	31,7	3,4	739
<i>primaire</i>	7,0	34,7	4,1	1857
<i>secondaire</i>	8,0	37,2	4,6	3654
<i>Supérieur</i>	13,1	46,0	6,7	298
Religion				
<i>pas de religion</i>	10,7	35,9	6,6	543
<i>catholique</i>	9,3	43,5	5,7	1762
<i>Protestante</i>	9,0	39,9	5,0	1285
<i>Kimbanguiste</i>	10,0	24,7	5,3	150
<i>Musulmane</i>	10,5	47,4	7,9	152
<i>Eglises de réveil</i>	5,2	29,8	2,6	2627
<i>Pas de réponses</i>	3,4	41,4	0,0	29
Etat matrimonial				
<i>mariée et vit avec époux</i>	11,3	38,3	7,5	266
<i>mariée vit avec autre partenaire</i>	10,0	38,0	6,3	458
<i>mariée ne vit avec personne</i>	6,7	33,3	3,3	120
<i>non-mariée et vit avec partenaire</i>	7,8	35,8	4,3	3958
<i>non-mariée ne vit pas avec partenaire</i>	6,5	37,0	3,8	1679
<i>pas de réponse</i>	6,0	32,8	3,0	67
Site				
<i>Kinshasa</i>	5,1	12,8	1,1	648
<i>Matadi</i>	2,8	26,5	0,8	502
<i>Kikwit</i>	4,4	21,9	1,3	474
<i>Mbandaka</i>	7,7	35,8	4,0	671
<i>Kisangani</i>	6,2	25,7	3,5	630
<i>Kindu</i>	3,2	38,2	1,4	348
<i>Mbuji-Mayi</i>	2,5	29,6	1,2	670
<i>Kananga</i>	12,3	34,2	5,6	658
<i>Goma</i>	14,7	58,0	10,6	678
<i>Bukavu</i>	16,0	72,3	13,0	624
<i>Lubumbashi</i>	5,7	39,5	3,3	645
Nationalité				
<i>congolaise</i>	7,7	36,0	4,4	6324
<i>étrangère</i>	8,0	44,6	5,8	224

Tableau 4.4.23 : Répartition (en %) des professionnelles du sexe selon les pratiques qu'elles estiment qu'une femme infectée par le VIH devrait adopter pour éviter de transmettre le virus à son enfant

<i>Caractéristiques</i>	<i>Prendre des médicaments</i>	<i>Ne pas allaiter au sein</i>	<i>Prendre des médicaments et ne pas allaiter au sein</i>	<i>n</i>
Age (en année)				
15 - 19 ans	59,0	31,1	31,1	948
20 - 24 ans	59,6	25,6	25,6	1899
25 - 29 ans	55,9	25,7	25,7	1608
30 ans et +	59,0	25,4	25,4	2093
Site d'enquête				
Kinshasa	61,9	14,3	14,3	648
Bas-Congo	57,4	22,8	22,8	502
Bandundu	47,0	14,9	14,9	474
Equateur	73,2	11,9	11,9	671
Province orientale	60,9	15,6	15,6	630
Maniema	55,1	38,7	38,7	348
Kasaï oriental	42,0	11,4	11,4	670
Kasaï occidental	67,3	34,8	34,8	658
Nord Kivu	57,8	47,5	47,5	678
Sud Kivu	67,8	51,6	51,6	624
Katanga	49,8	25,1	25,1	645
Statut matrimonial				
Mariée, vit avec l'époux	54,8	29,4	29,4	266
Mariée, vit avec un autre partenaire sexuel	58,7	30,7	30,7	458
Mariée, ne vit ni avec époux, ni avec un partenaire sexuel	54,5	29,9	29,9	120
Non mariée, vit avec un partenaire sexuel	58,1	27,0	27,0	3958
Non mariée, ne vit pas avec un partenaire sexuel	59,7	22,8	22,8	1679
Pas de réponse	60,5	26,3	26,3	67
Religion				
Pas de religion	59,8	30,4	30,4	543
Catholique	60,9	31,1	31,1	1762
Protestante	59,5	31,8	31,8	1285
Kimbanguiste	59,8	23,5	23,5	150
Musulmane	65,7	28,6	28,6	152
Eglise de réveil/indépendante	55,3	19,9	19,9	2627
Pas de réponse	68,8	6,3	6,3	29
Niveau d'instruction				
N'a pas été à l'école	57,8	23,2	23,2	739
Primaire	56,5	26,6	26,6	1857
Secondaire	58,9	26,0	26,0	3654
Supérieur	64,0	33,8	33,8	298
Nationalité				
Congolaise	58,2	26,0	26,0	6324
Autre nationalité	63,5	36,5	36,5	224
Ensemble	58,4	26,3	26,3	6548

4.4.10 Proximité vis-à-vis de la maladie et attitudes envers les personnes infectées par le VIH

Environ trois quarts des PS (72,2%) avaient un proche parent ou un ami infecté par le VIH ou qui en était décédé et cela dans toutes les provinces (Tableau 4.4.24). La grande majorité (97,5%) des PS ont une attitude positive envers les personnes vivant avec le VIH. Il n'existe pas de différences notables ni en fonction des caractéristiques des PS ni en fonction des sites enquêtés (Tableau 4.4.25).

Tableau 4.4.24 Répartition des professionnelles du sexe selon leur proximité au VIH/SIDA

<i>Caractéristiques</i>	<i>Connait quelqu'un infecté par le VIH ou mort de SIDA</i>	<i>A un proche parent ou ami infecté par le VIH ou mort de SIDA</i>	<i>n</i>
Age (en année)			
15 - 19 ans	64,5	67,6	948
20 - 24 ans	62,2	70,8	1899
25 - 29 ans	64,8	72,3	1608
30 ans et +	67,4	75,2	2093
Site d'enquête			
Kinshasa	41,7	55,7	648
Bas-Congo	56,4	61,5	502
Bandundu	69,1	65,7	474
Equateur	56,4	68,5	671
Province orientale	65,6	78,1	630
Maniema	72,0	76,8	348
Kasaï oriental	81,4	75,3	670
Kasaï occidental	53,3	61,3	658
Nord Kivu	84,4	84,5	678
Sud Kivu	78,0	81,1	624
Katanga	56,9	68,1	645
Statut matrimonial			
Mariée, vit avec l'époux	66,5	67,1	266
Mariée, vit avec un autre partenaire sexuel	68,3	76,1	458
Mariée, ne vit ni avec époux, ni avec un partenaire sexuel	68,4	74,4	120
Non mariée, vit avec un partenaire sexuel	65,6	73,7	3958
Non mariée, ne vit pas avec un partenaire sexuel	61,9	68,4	1679
Pas de réponse	55,6	53,3	67
Religion			
Pas de religion	64,1	73,2	543
Catholique	66,4	75,5	1762
Protestante	65,1	72,8	1285
Kimbanguiste	56,9	63,4	150
Musulmane	78,0	72,7	152
Eglise de réveil/indépendante	63,8	69,7	2627
Pas de réponse	32,1	77,8	29
Niveau d'instruction			
N'a pas été à l'école	56,0	71,7	739
Primaire	66,4	72,1	1857
Secondaire	65,1	71,9	3654
Supérieur	72,2	77,0	298
Nationalité			
Congolaise	65,0	72,1	6324
Autre nationalité	60,4	75,2	224
Ensemble	64,8	72,2	6548

Tableau 4.4.25 Répartition des enquêtées qui ont une attitude positive vis-à-vis des personnes vivant avec le VIH

Caractéristiques	%	n
Age (en année)		
15 - 19 ans	97,5	948
20 - 24 ans	98,1	1899
25 - 29 ans	97,7	1608
30 ans et +	96,7	2093
Site d'enquête		
Kinshasa	97,5	648
Bas-Congo	96,3	502
Bandundu	96,9	474
Equateur	98,6	671
Province orientale	96,9	630
Maniema	98,6	348
Kasaï oriental	98,2	670
Kasaï occidental	91,8	658
Nord Kivu	99,4	678
Sud Kivu	99,8	624
Katanga	98,6	645
Statut matrimonial		
Mariée, vit avec l'époux	97,6	266
Mariée, vit avec un autre partenaire sexuel	98,6	458
Mariée, ne vit ni avec époux, ni avec un partenaire sexuel	97,4	120
Non mariée, vit avec un partenaire sexuel	97,2	3958
Non mariée, ne vit pas avec un partenaire sexuel	97,8	1679
Pas de réponse	98,1	67
Religion		
Pas de religion	94,9	543
Catholique	97,9	1762
Protestante	97,2	1285
Kimbanguiste	94,4	150
Musulmane	97,9	152
Eglise de réveil/indépendante	98,0	2627
Pas de réponse	100,0	29
Niveau d'instruction		
N'a pas été à l'école	96,2	739
Primaire	96,8	1857
Secondaire	97,9	3654
Supérieur	99,7	298
Nationalité		
Congolaise	97,5	6324
Autre nationalité	97,6	224
Ensemble	97,5	6548

4.4.11 Expérience avec le dépistage volontaire du VIH

De manière générale deux PS sur trois (66,5%) avaient rapporté qu'il existait dans leur communauté un endroit où on pouvait obtenir le test du VIH. Cette proportion était cependant variable selon les provinces. Elle est la plus élevée à Goma (92,1%) et la plus faible à Kikwit (54,4%).

Une PS sur deux (50%) avait rapporté avoir déjà fait le test du VIH. Cette proportion varie aussi en fonction des caractéristiques sociodémographiques. Comparativement aux autres tranches d'âges, les PS âgées de moins de 20 ans étaient relativement moins nombreuses (38,5%) à avoir déjà fait le test du VIH tout comme celles sans instruction (47,4%) ou seulement avec niveau d'instruction primaire (49,4%). Il existe des variations importantes à travers les provinces. A Bukavu 3 PS sur quatre (75,6%) avaient déjà fait ce test alors que cette proportion n'est que de 36,3% à Kananga et de 32,4% à Kisangani. Les PS avec niveau d'instruction supérieure étaient légèrement plus nombreuses à avoir déjà fait le test du VIH. Parmi celles ayant déjà fait le test, 87,7% l'avaient fait volontairement et 91,7% en avaient reçu les résultats (Tableau 4.4.26).

Tableau 4.4.26 Répartition (en %) des professionnelles du sexe selon diverses connaissances et comportements en relation avec le test du VIH/SIDA

<i>Caractéristiques</i>	<i>Est-il possible d'avoir un test confidentiel dans la communauté</i>	<i>A déjà fait un test de VIH</i>	<i>A fait un test volontaire de VIH</i>	<i>A fait un test et reçu les résultats</i>	<i>n</i>
Age (en année)					
15 - 19 ans	63,3	38,5	84,6	91,4	948
20 - 24 ans	65,0	46,0	85,7	91,8	1899
25 - 29 ans	66,3	53,8	87,9	91,4	1608
30 ans et +	69,4	55,7	89,8	91,9	2093
Site d'enquête					
Kinshasa	59,2	61,0	90,5	97,3	648
Bas-Congo	66,8	56,4	90,1	88,7	502
Bandundu	54,4	37,4	80,5	95,9	474
Equateur	68,5	40,2	72,5	90,3	671
Province orientale	53,1	32,4	87,5	84,7	630
Maniema	79,0	40,1	82,7	87,8	348
Kasaï oriental	59,4	56,8	89,9	92,8	670
Kasaï occidental	69,0	36,3	76,7	85,7	658
Nord Kivu	92,1	66,5	92,2	94,1	678
Sud Kivu	74,6	75,6	96,4	94,1	624
Katanga	56,7	39,6	87,1	88,0	645
Statut matrimonial					
Mariée, vit avec l'époux	67,3	52,2	85,5	90,1	266
Mariée, vit avec un autre partenaire sexuel	68,8	57,4	89,2	93,3	458
Mariée, ne vit ni avec époux, ni avec un partenaire sexuel	58,8	55,3	87,3	96,8	120
Non mariée, vit avec un partenaire sexuel	67,3	49,0	87,3	91,7	3958
Non mariée, ne vit pas avec un partenaire sexuel	64,6	50,0	88,4	91,6	1679
Pas de réponse	57,4	38,9	85,7	71,4	67
Religion					
Pas de religion	59,7	51,4	90,8	90,0	543
Catholique	70,7	52,6	88,1	92,9	1762
Protestante	66,5	49,4	90,5	93,3	1285
Kimbanguiste	63,4	49,3	85,7	87,0	150
Musulmane	80,7	57,1	87,5	90,0	152
Eglise de réveil/indépendante	64,6	47,9	85,5	90,8	2627
Pas de réponse	50,0	53,6	80,0	86,7	29
Niveau d'instruction					
N'a pas été à l'école	59,4	47,4	92,4	90,4	739
Primaire	65,9	49,4	89,2	90,4	1857
Secondaire	67,5	50,3	86,4	92,3	3654
Supérieur	74,4	55,4	84,0	94,5	298
Nationalité					
Congolaise	66,4	49,9	87,8	91,8	6324
Autre nationalité	70,4	51,9	85,0	87,9	224
Ensemble	66,5	50,0	87,7	91,7	6548

4.4.12 Exposition aux messages sur le VIH/SIDA

Dans l'ensemble environ 7 PS (68,7%) sur dix avaient été exposées aux messages sur le VIH/SIDA au cours de la période de 6 mois ayant précédé l'enquête. La proportion des PS exposées aux messages sur le VIH/SIDA n'était pas la même dans tous les sites où s'est déroulé l'enquête. La proportion la plus élevée (92,8%) des PS exposées aux messages sur le VIH/SIDA est notée à Kinshasa. Elle est faible dans 3 provinces notamment la ville de Bukavu (51,6%), la ville de Mbuji-Mayi (59,2%) et la ville de Kindu (58,3%) (Tableau 4.4.27). Les PS avaient été exposées à une diversité des sources sans qu'aucune des sources ne soit particulièrement la fréquente. Il faut noter qu'à peine 9 PS sur cents (8,8%) avaient été exposées à un pair éducateur (Tableau 4.4.28).

Tableau 4.4.27 Exposition aux messages sur le VIH au cours des 6 derniers mois

Site	%
Kinshasa	92,8
Matadi	70,8
Kikwit	64,1
Mbandaka	63,9
Kisangani	85,1
Kindu	58,3
Mbuji-Mayi	59,2
Kananga	70,9
Goma	71,5
Bukavu	51,6
Lubumbashi	75,5
Ensemble	68,7

Tableau 4.4.28 Répartition (en %) des PS selon les sources par lesquelles ils ont entendu parler du VIH/SIDA et par province

Medias	Kinshasa	Matadi	Kikwit	Mbandaka	Kisangani	Kindu	Mbuji-Mayi	Kananga	Goma	Bukavu	Lubumbashi
Radio	19,3	27,9	37,3	48,4	24,4	60,6	25,2	24,0	44,2	48,2	20,2
Télé	77,2	71,9	52,5	51,4	60,0	33,3	31,5	43,2	69,6	29,2	56,4
Posters	40,4	27,9	34,4	48,4	39,7	17,2	25,2	38,4	33,2	9,3	30,4
Panneaux	42,6	54,2	51,4	57,8	46,5	27,6	38,1	51,2	37,8	25,5	39,1
Amis/parents	53,1	34,5	58,2	67,7	54,8	48,3	51,8	59,3	51,2	35,6	50,2
Pairs éducateurs	52,5	39,8	37,3	58,4	56,3	19,0	38,1	43,5	35,1	47,6	43,6
Eglise/mosquée	42,7	27,9	54,0	57,2	49,2	29,3	26,6	48,8	43,2	14,3	32,6
Agent de sante	75,9	67,3	72,4	81,5	63,2	69,8	76,7	75,1	67,8	60,9	69,5
Toute autre personne	41,0	27,3	34,0	48,3	39,8	15,2	27,9	36,2	29,2	6,4	28,8
Journaux	39,8	26,7	34,2	48,3	39,7	15,2	24,2	35,7	29,2	6,1	28,7
Théâtres/musiques/film	39,7	27,1	34,4	48,3	39,8	14,9	24,0	35,7	29,1	5,9	28,7
Ecole/conférence	39,8	27,3	34,4	49,6	40,2	17,5	24,3	36,5	30,2	6,3	29,3
Sur la rue	40,3	47,4	42,8	36,7	41,1	73,0	55,2	46,8	56,0	81,9	48,7
Affiches de VIH/sida	72,2	75,9	85,2	86,4	85,7	81,6	62,8	78,3	82,6	64,7	67,6
Dépliants	63,6	59,0	61,0	73,8	63,2	33,9	61,3	69,4	56,5	36,1	57,8
Autocollants	59,7	53,8	56,3	68,3	59,5	35,1	45,5	58,2	53,7	34,0	55,8

4.4.13 Violences et rapports sexuels forcés

Les PS ne semblent pas particulièrement victimes des services et autres violences. Elles sont nombreuses à déclarer n'avoir jamais été giflées, battues ou bousculées par les partenaires sexuels qui les payent (71,9%), et sont aussi nombreuses à n'avoir pas été menacées avec une arme (90,4%) (Tableau 4.4.29).

Cependant, une PS sur quatre environ a rapporté avoir déjà été forcée physiquement d'avoir des rapports sexuels (25%), ou avoir subi des pressions pour avoir des rapports sexuels (29,3%). C'est au Bandundu (32,3%), au Maniema (36%) et au Katanga (40,6%) qu'une grande proportion des PS a rapporté avoir été contraintes physiquement à avoir des rapports sexuels. Concernant les pressions d'avoir des rapports sexuels, celles-ci sont plus rapportées au Katanga (36%) et à Kinshasa (30,7%) (Tableau 4.4.30).

Tableau 4.4.29 Expérience de violences Partenaire payant

		Kinshasa	Bas-Congo	Bandundu	Equateur	Province orientale	Maniema	Kasaï oriental	Kasaï occidental	Nord Kivu	Sud Kivu	Katanga	Total
n		648	502	474	671	630	348	670	658	678	624	645	6548
Votre partenaire vous a déjà giflé, poussé, bousculé ou jeté quelque chose qui aurait pu vous blesser	Jamais	71,5	76,1	75,7	70,0	85,6	48,9	73,9	56,8	90,3	67,6	65,6	71,9
	Une fois	9,9	14,7	16,0	17,0	7,8	29,6	10,9	30,7	5,9	16,5	16,9	15,4
	Plus d'une fois	16,8	7,8	4,9	13,0	4,1	21,3	12,2	11,1	3,4	15,1	15,3	11,1
Votre partenaire vous a déjà frappé avec le poing ou avec quelque chose qui aurait pu vous blesser	Pas de réponse	1,9	1,4	3,4	0,0	2,5	0,3	3,0	1,4	0,4	0,8	2,2	1,6
	Jamais	77,3	84,5	84,0	84,2	87,8	59,8	82,2	66,3	90,3	71,0	71,5	78,7
	Une fois	8,5	8,2	6,8	8,2	6,0	25,0	6,7	22,9	6,3	11,7	14,9	10,9
Votre partenaire vous a déjà lancé, trainé, battue, étranglé ou brûlé	Plus d'une fois	12,3	6,2	4,0	7,5	2,9	14,9	8,1	9,3	2,9	16,0	11,5	8,5
	Pas de réponse	1,9	1,2	5,3	0,1	3,3	0,3	3,0	1,5	0,4	1,3	2,2	1,8
	Jamais	84,3	93,6	90,1	87,5	91,9	80,2	90,1	79,5	93,2	74,5	81,1	86,1
Votre partenaire vous a déjà menacé d'utiliser ou a effectivement utilisé une arme à feu, un couteau ou une autre arme	Une fois	7,1	3,6	4,4	5,4	2,9	10,6	2,7	12,0	4,3	10,6	9,6	6,6
	Plus d'une fois	6,8	1,4	1,7	7,0	1,9	8,6	4,2	7,0	1,9	13,8	7,0	5,6
	Pas de réponse	1,9	1,4	3,8	0,1	3,3	0,6	3,0	1,5	0,6	1,1	2,3	1,8
	Jamais	89,2	94,8	90,3	96,9	88,7	90,8	92,4	87,8	95,4	82,5	85,6	90,4
	Une fois	4,9	2,6	4,4	1,5	5,4	6,0	2,1	7,4	2,8	6,6	6,8	4,6
	Plus d'une fois	4,0	1,2	1,7	1,6	2,7	2,9	2,5	3,3	0,9	9,8	5,0	3,3
	Pas de réponse	1,9	1,4	3,6	0,0	3,2	0,3	3,0	1,4	0,9	1,1	2,6	1,8

Tableau 4.4.30 Expérience des rapports sexuels forcés

		Kinshasa	Bas-Congo	Bandundu	Equateur	Province orientale	Maniema	Kasaï oriental	Kasaï occidental	Nord Kivu	Sud Kivu	Katanga	Total
n	648	502	474	671	630	348	670	658	678	624	645	6548	n
Avez-vous déjà forcé un partenaire à avoir des rapports sexuels quand il n'en avait pas envie	Jamais	73,0	83,1	66,5	81,4	78,4	64,1	75,8	67,8	80,1	80,6	58,0	73,9
	Une fois	7,7	7,4	20,9	9,2	13,7	21,3	10,7	19,6	12,7	14,9	20,6	14,1
	Plus d'une fois	17,1	8,2	11,4	8,9	6,3	14,7	12,7	10,2	7,1	4,0	20,0	10,9
	NA	2,2	1,4	1,3	0,4	1,6	0,0	0,7	2,4	0,1	0,5	1,4	1,1
Avez-vous déjà fait pression à un partenaire sexuel pour avoir des rapports sexuels quand il n'en voulait pas	Jamais	67,3	74,9	65,0	72,4	66,2	42,0	78,4	64,4	71,8	81,6	62,5	69,0
	Une fois	7,7	13,1	17,1	11,6	19,0	23,0	9,7	16,1	21,5	10,7	14,4	14,5
	Plus d'une fois	23,0	10,4	11,4	15,1	12,2	35,1	11,2	16,7	6,3	7,5	21,6	14,8
	NA	2,0	1,6	6,5	0,9	2,5	0,0	0,7	2,7	0,3	0,2	1,6	1,7

4.4.14 Prévalence de la Syphilis et du VIH auprès des PS

4.4.14.1 Prévalence de la syphilis

Dans l'ensemble 11,9% (95% CI = 11,1 – 12,7) des PS avaient déjà contracté la syphilis. La prévalence de la syphilis variait selon les sites. Elle est particulièrement plus élevée dans 3 villes notamment Kinshasa, Goma et Mbuji-Mayi, villes dans lesquelles elle dépasse 20%. La prévalence de la syphilis augmente avec l'âge. Les PS âgées de 30 ans ou plus ont une prévalence plus élevée que celles âgées de moins de 30 ans.

Figure 5 : Prévalence de la syphilis auprès des PS selon la province

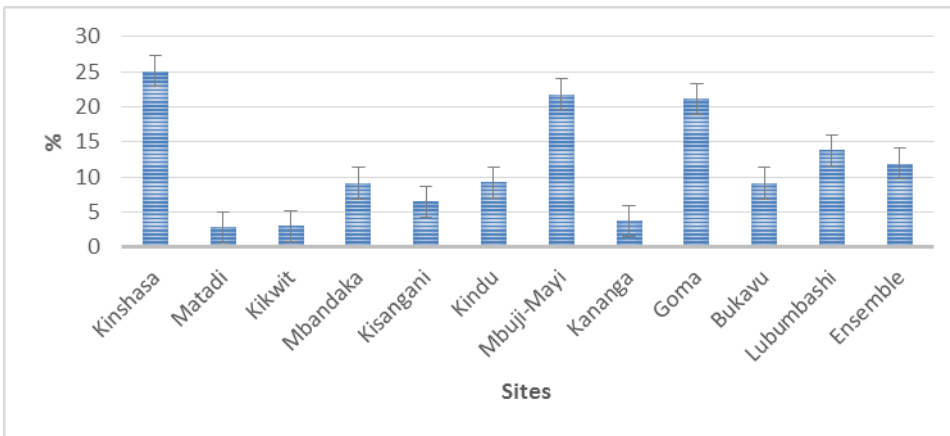
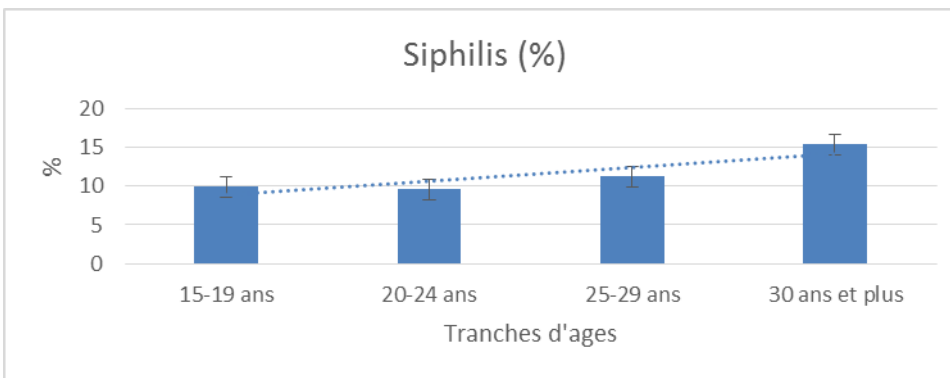

Figure 6: Prévalence de la Syphilis auprès des PS selon les tranches d'âges



4.4.14.2 Prévalence du VIH

Dans l'ensemble la prévalence du VIH auprès des PS est estimée à 6,9% (95% CI = 6,3 – 7,5). Comme pour la syphilis, la prévalence du VIH varie en fonction des sites. Elle est la plus élevée à Mbuji-Mayi, à Lubumbashi à Kinshasa et à Goma où elle dépasse 8%. Elle est inférieure à 4% à Bukavu, Mbandaka et Matadi. (Figure 3). Les PS âgées de 25 ans ou plus ont une prévalence de VIH significativement plus élevée que celles âgées de moins de 25 ans. En effet, les PS âgées de moins de 25 ans ont une prévalence de VIH inférieure à 4% alors que cette prévalence est deux fois plus élevée dans le groupe des PS âgées de 25 ans et plus (Figure 4).

La prévalence de VIH auprès des PS semble avoir sensiblement diminué entre 2005 et 2012. En 2005 elle était estimée à 16,9%.

Figure 7 : Prévalence du VIH auprès des PS selon le site

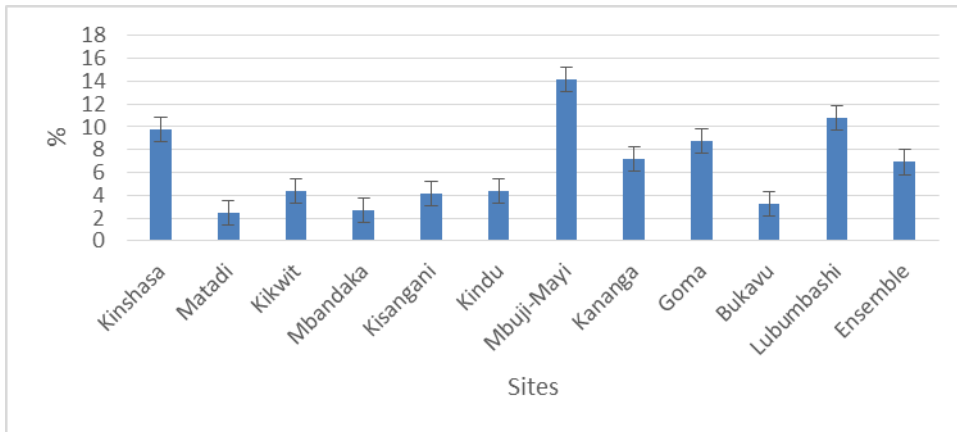
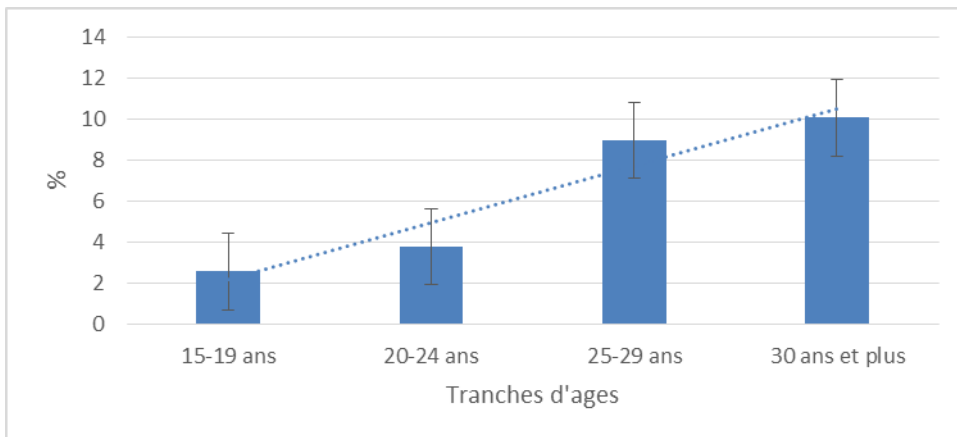

Figure 8 : Prévalence du VIH auprès des PS selon la tranche d'âge



ANNEXES

ANNEXE 1 : LISTE DU PERSONNEL AYANT PRIS PART A L'ETUDE

COORDINATION DE L'ETUDE

PATRICK K. KAYEMBE

NELLY M. DIKAMBA

TRAITEMENT DES DONNEES

JOHN K. KAMWINA

MAURICE KABANGO

MICHEL KAYEMBE

JEAN NYANDWE KYLOKA

COORDINATION DES ANALYSES DE LABORATOIRE ET CONTROLE DE QUALITE

JEREMIE MUWONGA

SAMUEL EDIDI

RIGOBERT KAMBEMBO

REDACTION DU RAPPORT

PATRICK K KAYEMBE

NELLY M. DIKAMBA

DESIRÉ K. MASHINDA

GODEFROID M. MUSEMA

EQUIPES DE TERRAIN

BANDUNDU (KIKWIT)

SUPERVISEURS

1. JOHN KAMWINA KEBELA
2. PAPY MUHOYA DJUNGAYANE

CONTROLEURS

1. MORO MULUNDU
2. MUWAWA SALAM
3. NZUNGU EDDY
4. KAYEMBE MICHEL
5. AZITEMINA ERNEST
6. MUDEMU BLANCHARD

ENQUETEURS

1. NTELO MANSONI
2. BWALUNGU LUTSHIKA
3. LUPITAY KULELUKA
4. LUSASI SENHOR
5. MANZANZA MAKILA
6. KONGO TAMISIMBI

7. TAVUNDA MULONGO
8. BANGA DIDIER
9. LUZITU MWIMBA
10. FALANGA GIKAKU
11. SALABONI MUNZENGI
12. MUDIKONGO MANDIR
13. KUPANI MABAYA
14. MAKESA AUGU
15. MVOKOLO SIKISA
16. NKOSI EZEKIEL
17. MFULAMABONDO CHARLES
18. MADIKANI NZANZALA

LABORANTINS

1. KOMBE MODESTINE
2. MUKIELE NGANGI
3. MUSAKA ABERD
4. MUTALA KUZUKULA

BAS – CONGO (MATADI)

SUPERVISEURS

1. PELAGIE BABAKAZO DIAMBALULA
2. ERIC MUKENGE KASONGO

CONTROLEURS

1. NGOMA MABIALA
2. LONIA BALO SOLOMO
3. KANAKARHO ZIHALIRWA
4. MAKINDU MUKOKO
5. DIANTETE
6. DITOMENE FREDDY

ENQUETEURS

1. BOBWA
2. KUANGEDIENA NDILU ARSENE
3. KALANZAYA MFUMU GYPSY
4. BUILU NSUMBU ALPHONSINE
5. HONORINE MPAKA
6. MANSIANTIMA NLANDU

7. LUZAMBA MASAMBA
8. NZOLA BAYUKULU
9. MAPHASI NGOMA
10. BULEMBE BUETUBELA
11. BIATIAKANA
12. KHENGE PHUATI LEONIE
13. ANDRE MAYINDU BASIWA
14. MICHELINE MATALA TALA
15. JOSEPH NSUNDA DIKIELE
16. SOPHIE KHUMBA KHIENDO
17. OLOLO PAUL
18. DHOTO MICHEL

LABORANTINS

1. NEVILLE LUMFUAKIADI
2. SELPA MUKWILU
3. MATTHIEU KIANSUMBA
4. ANGELE KONI

EQUATEUR (MBANDAKA)

SUPERVISEURS

1. ROGER MUSUMADI MUSUMADI
2. CHARLOTTE KOLA MIERE

CONTROLEURS

1. WANYA LOALI
2. ENGEA LIBELE
3. BOOTO MPULO
4. EBEMBE BOBEA
5. AHOMBO LOKELA
6. NYENGELE PAPY

ENQUETEURS

1. OKANGATE SHEMBO
2. IKANYA NKOLI JOHN
3. BOMBOLE BOKANGA
4. NYIWE NGOMBO
5. BOONGO NDJONDO
6. OYEMA WOLEDI

7. OMPOMA LOKANGA
8. SUZANNE MOMBONGO
9. TENDILONGE MUGANZE
10. BONDI KONGOMBE
11. ZINGI YOGO
12. PETROUS MOWAYONDO
13. MARTIN MOWAYONDO
14. AZIZAN IKWA
15. NICOLE MPUTU
16. ITHAMBALA PAPY
17. WABI MBOYO HOBIE
18. NAMA BOFOKA

LABORANTINS

1. ROSTAND LOKAKU
2. BOTIO MPIA
3. MULUMBA BEYA
4. PEMWANA NZENGOMO

KASAI – OCCIDENTAL (KANANGA)

SUPERVISEURS

1. NTAMBWE WENDA
2. GISELE BWALUNGU ANKIES

CONTROLEURS

1. GREGOIRE MBOMBO
2. MARCEL TSHISAMBU
3. BETHY TSHIBOLA
4. FELIX TSHIMANGA
5. M’PANDA AUBHELU
6. DORIS KALALA

ENQUETEURS

1. ALIDOR MBOMBO
2. ALPHO BICILUALUA
3. CLAUDINE BOKAMBIDULE
4. OSCAR MULUMBA
5. MARCO KABASELE
6. JEAN-RENE TSHIMANGA

7. JACKY LUPETU
8. RICHARD KATAMBUA
9. YVETTE MBOMBO
10. MADO KAMUEKA
11. BERTYNE MUKEBA
12. DIENI BATUMUENE
13. AGNES NDAYA
14. THERESE MUJINGA
15. MICHEL OKAYINGA
16. ERIC KAPANGA
17. FYFFY-LUCIE MBUYI
18. MARTINE MULUBA

LABORANTINS

1. JOEL MBANTSHI
2. CHRISTINE BASUABGANE
3. CHRISTINE KAYAYA
4. GEORGINE BOMASHI

KASAI – ORIENTAL (MBUJI-MAYI)

SUPERVISEURS

1. DESIRE MASHINDA KULIMBA
2. RIGOBERT KAMBEMBO

CONTROLEURS

1. FRANCK MUKANYA
2. ADELE MUJINGA TWIKALE
3. JUSTIN LUSULUABO
4. SOPHIE NZEBA
5. DAVID MUYUMBA
6. GASTON MUTOMBO

ENQUETEURS

1. CLAUDE MBIYA
2. DADOU KASONGO
3. LAURENT OMBA
4. MICHEL OTEPA
5. JOHNNY KABONGO
6. EMMANUEL MBIYA

7. THETHE KABENGELE
8. SYLVIE MUANZA
9. BIBICHE LUMBALA
10. MAMIE MUSAU
11. GUSTAVE KAYOKA
12. FIFI KABANGA
13. MAMIS MBOMBO
14. JACKSON CIMBAYI
15. CHRISTINE TSHILANDA
16. PATRICE MBUYI
17. BUKASA MULUMBA
18. KUBELA YOMBO SERGE

LABORANTINS

1. BRUNO BEYA
2. PAPY MUNDODI
3. JACQUES TSHILUMBA
4. DISNEY MULOWAYI KASHI

KATANGA (LUBUMBASHI)

SUPERVISEURS

1. JEAN NYANDWE KYLOKA
2. ICKEL KAKONGO KABANGWA

CONTROLEURS

1. CHOLA SHATAMBA
2. PIERRE KASONGO ILUNGA
3. VALENTIN NGOY WA MONGA SANTOS
4. FAUSTIN NGOY BEMBA
5. IRENEE MASHINDA KIFULO
6. MIPOLO MADIMBA L.

ENQUETEURS

1. VICTOR MUTOMBO
2. MWANGE NENETTE
3. BUPE KIPILI JUDITH
4. MARTIN MINGA
5. ALIDOR NKULU
6. PRUDENCE LAGILWA

7. CEDRICK ZEMBALA BUTEKUNA
8. DADDY NSENGA
9. BLANDINE MASHINDA MWENYA
10. JOHN LHUDAL LHUDAL
11. MICKO OBAVUM
12. ELYSEE KASENGELA TSHITEYA
13. CYNTHIA MWANZA
14. PIERROT MBELA MBUYI
15. VICKY KALENGA
16. MUSOYA ALEXIS
17. MASANGU THEOBALD
18. ILUNGA SENDWE ABEL

LABORANTINS

1. DELPHIN M'ZIMBE
2. ELIE KABIKA YA NTAMBWE
3. YONA WABAMBATU
4. LUKONGO SALUMU

KINSHASA – A

SUPERVISEURS

1. ARLETTE MAVILA KILONGA
2. CHARLINE NKUKA

CONTROLEURS

1. MBUYI MPALABA
2. DIKAMBA BERNADETTE
3. OLIVIER NYOKA
4. DJANI SALAKIAKU

ENQUETEURS

1. LUMANISHA MUTOMBO
2. MUTUNDA FRANCINE
3. YANDJO AKAMBO AUREILE
4. MARCEL KATEMBO MUNENE

5. LUTONADIO EVRA
6. MABIALA INNOCENT
7. FAUSTINE NSIMBA
8. PANU EMILIE
9. BANANA MATONDO
10. KEESE JEANINE
11. PAKA PHOBA
12. TIMINI RENE

LABORANTINS

1. KINGUESE CLARISSE
2. MWIMBA YUKA MAGUY
3. KASHONGWE JEAN-PAUL
4. ADE SABU

KINSHASA – B

SUPERVISEURS

1. SIDONIE ILUNGA TSHIBANGU
2. JEAN-WILLY TSHIMPAKA TSHIAMALA

CONTROLEURS

1. MASUNDA TITI
2. TSHIMANGA BADINGA
3. KWONGO K.
4. KONGOLO JOSEPH

ENQUETEURS

1. MAVILA LUTUMBA CEDRIC
2. MUSONDA ANDRE
3. LUSANGA GAYLORD
4. GRACE NDAYA

5. JIREH KAYOWA
6. REBECCA BIANZO
7. ARLETTE MUKOMBELWA
8. MAMIE LULEBO
9. SANDRINE TSHIKA
10. ANACLET KASHILA
11. HONORE TSHIBANGU
12. HUGUETTE ODIA

LABORANTINS

1. KIKI MULANGA
2. GUSTAVE MUKENJI
3. GHISLAIN ENGELE
4. HENRIETTE LEMA

MANIEMA (KINDU)

SUPERVISEURS

1. AIMEE LULEBO MAMPASI
2. ANTOINETTE MAYAMBA TSHINDIBU

CONTROLEURS

1. ELISABETH SAILE
2. IKOLI BOYOLO
3. KALAMBO KAMANGO
4. ASSANI TUTU
5. NGINAMAU BEGINS
6. DENG FARIALA

ENQUETEURS

1. LUHUMBU LODI
2. DOUDOU KANGA ELONGO
3. NGONGA TCHOMBA
4. NGANGA MASIMANGO
5. MAKONGA SELUA
6. ADIPANDI NENE

7. FRANCOISE MIS
8. ALINGITUMBA MUNENE
9. LOKALE TAMBWE
10. BLANDINE BATWAKWILA
11. VERO MUTEBA
12. MUSEMA DIVID
13. FUYIDI AUGUSTIN
14. KAPOLI
15. AWAZI SENGA
16. MALOMBO KILANGALANGA
17. ASSANI SALEH
18. KILEWA RASHID

LABORANTINS

1. TCHOY TCHUW
2. BUSHIRI MORISHO
3. MWAMINI JEANNE
4. VICTOR AMISI

NORD – KIVU (GOMA)

SUPERVISEURS

1. PIERRE AKILIMALI ZALAGILE
2. EDMONDE BONEBE PATAKI

CONTROLEURS

1. ADOLPHE LUPONGA
2. SENGA RAPHAEL
3. NTOYA MAYANGA
4. KIZOMBO MOCKET
5. ABEN ALULE'A B.
6. CHRIS LUANDA

ENQUETEURS

1. MAKILA WALYANGA
2. MUSAFIRI JACQUES
3. MUBIKAY LUKELWA
4. FIDELE NYUMBA
5. KABUKA BASILA JIMMY
6. TITY ATUMISI

7. BYENGE ALAIN
8. FELICIEN MUSENGE
9. NGOIE ROSE
10. KANINGINI M'PONGA
11. NATHALIE LUKOO
12. MANASSE BAENI
13. KABANIWA LUBABILA
14. PETER BYAMUNGU
15. MBAKA MUSIMBI
16. BRAHIM U MOZA
17. SELEMANI BIN MABILE
18. JUSTIN KAMBALE

LABORANTINS

1. NDAKALA NESTOR
2. MANEGABE CHRIST
3. FAIDA THERESE
4. MULOSANIBWA NORBERT

PROVINCE ORIENTALE (KISANGANI)

SUPERVISEURS

1. ERIC MAFUTA MUSALU
2. RUFFIN MASUDI MUKOLO

CONTROLEURS

1. JOLY LUBAMBA
2. VALENTIN ANGONGOLO
3. BIENVENU KIENAWA
4. BRUNO LONGELA
5. LEONARD MAKELELE
6. MARIE-BERNARD DHEDYA

ENQUETEURS

1. VALENTIN BANASUBI
2. BLAISE MOSOLO
3. MAOMBI MABULA KAVIRA
4. ELYSEE LITANDA
5. JEAN DOMINIQUE BENGANA
6. ALPHONSE NDJOLOKO

7. PHILIPPE MUNGANGA
8. DIBANZA NGALAMULUME
9. AMISI MURHEBWA EMMANUEL
10. REGINE BETCHIKINI
11. JOEL POSHO
12. MENGANDELO FUTUR
13. JOSE AYUMBA
14. MANO MASUDI
15. EDDY ITEKU
16. CYPRIEN FOLE
17. POLYTHA RODOLPHE
18. FISTON FELA

LABORANTINS

1. BIAKA LOBEY
2. AFUA FEZA ANGELE
3. ESPERANCE KUMBATI
4. FRANCINE LOMBE

SUD – KIVU (KIVU)

SUPERVISEURS

1. GODEFROID MUSEMA MULAKILWA
2. GASTON SUMBA FATAKI

CONTROLEURS

1. THEOBALD ALIMASI
2. VIVIANE SEBAHIRE
3. MOISE WABULA
4. MINAMI DIDACE
5. BUTAGANDA JOACHIM
6. MANENO NABA JEAN

ENQUETEURS

1. CLAUDINE ZAWADI
2. JOSUE KASAGANIA
3. LILIANE MUBOLWA
4. NADINE RUBANGO
5. MISASA MULAKILWA MICHEL
6. JUSTINE BAPHO
7. MWAMINI KUSINZA

8. MUBIKAY ABELI
9. GLORIA BAHATI
10. CHRISTOPHE MUKUKYA
11. DUNIA EDITH
12. MARIE-FRANCE BABWINE
13. BIENVENU MUGANWA
14. MUNGANGA YOHALI
15. ELIE NTABALA
16. BISIMWA ZAWADI
17. CLAUDINE BASHIGA
18. NSIBULA GERVAIS

LABORANTINS

1. JEANINE NAMUANA
2. NGOLE KABUKO
3. BUHENDWA EMMANUEL
4. PIERRE KANJINGA

ANNEXE 2 A : QUESTIONNAIRES D'ENQUETE AUPRES DES ENFANTS DE LA RUE

001 Numéro du questionnaire [][][][][][]

002 Province _____ []

003 Ville _____ []

004 Commune _____ [][]

005 Quartier _____ [][]

006 Avenue/Rue _____

007 Enquêteur: Code [][]| Nom _____

008 Date de l'enquête: [][][][][][]

Contrôlé par le superviseur: Nom _____ Date [][][][][][]

Signature _____

Introduction: “Mon nom est Je travaille pour le Ministère de la Santé. Nous sommes entrain d’interroger les jeunes de la rue âgés de 15 à 19 ans qui vivent dans les endroits comme celui-ci dans le but de comprendre ce qu’ils pensent au sujet des maladies qu’on peut attraper lors des rapports sexuels. Au cours des semaines passées, vous a-t-on posé des questions à ce sujet ?

Si le(la) répondant(e) a déjà été interrogé(e), il ne faut pas le(la) questionner à nouveau. Dites-lui que vous ne pouvez pas l’interroger pour la deuxième fois. Remerciez le(la) et mettez fin à l’entrevue. S’il(elle) n’a pas été enquêté(e) avant, continuez l’interview.

Visites de l’enquêteur:

	Visite 1	Visite 2	Visite 3
Date			
Enquêteur			
Statut			

Légende Interview achevée = 1
 Enquêté(e) absent(e) = 2
 Refus de participer = 3
 Interview inachevée = 4
 Autre = 5

SECTION 1: CARACTERISTIQUES GENERALES

No.	Questions et filtres	Réponses - Codes	Passer à
Q100	Heure de début de l'enquête :	[][] heures [][] minutes	
Q101	ENREGISTRER LE SEXE DE L'ENQUETE	Masculin 1 Féminin 2	

Q102	Dans quel mois et année êtes-vous né(e) ?	<p style="text-align: right;">Mois [] []</p> <p style="text-align: right;">Ne connaît pas le mois 98</p> <p style="text-align: right;">Pas de réponse 99</p> <p style="text-align: right;">Année [] []</p> <p style="text-align: right;">Ne connaît pas l'année 98</p> <p style="text-align: right;">Pas de réponse 99</p>																																		
Q103	<p>Quel âge avez-vous actuellement ?</p> <p>(Comparez et corrigez si besoin en fonction de Q102)</p>	<p style="text-align: right;">Age en années révolues [] []</p> <p style="text-align: right;">Ne sait pas 98</p> <p style="text-align: right;">Pas de réponse 99</p> <p style="text-align: center;">Estimez la meilleure réponse</p>																																		
Q104	Avez-vous été à l'école ?	<p style="text-align: right;">Oui 1</p> <p style="text-align: right;">Non 2</p> <p style="text-align: right;">Pas de réponse 9</p>	2→Q 109																																	
Q105	<p>Quel est le plus haut niveau d'études que vous avez atteint: primaire, secondaire, supérieur ?</p> <p>Encercler une seule réponse.</p>	<p style="text-align: right;">Primaire 1</p> <p style="text-align: right;">Secondaire 2</p> <p style="text-align: right;">Supérieur 3</p> <p style="text-align: right;">Pas de réponse 9</p>																																		
Q106	Combien d'années d'études avez-vous terminées avec succès à ce niveau ?	<p style="text-align: right;">Années terminées []</p> <p style="text-align: right;">Pas de réponse 9</p>																																		
Q107	<p>Qui paie ou qui a payé vos dépenses scolaires ?</p> <p>Beaucoup de réponses sont possibles</p>	<table style="width: 100%; border-collapse: collapse;"> <thead> <tr> <th style="width: 60%;"></th> <th style="width: 10%; text-align: center;">Oui</th> <th style="width: 10%; text-align: center;">Non</th> </tr> </thead> <tbody> <tr> <td>a) Mère</td> <td style="text-align: center;">1</td> <td style="text-align: center;">2</td> </tr> <tr> <td>b) Père</td> <td style="text-align: center;">1</td> <td style="text-align: center;">2</td> </tr> <tr> <td>c) Père et mère</td> <td style="text-align: center;">1</td> <td style="text-align: center;">2</td> </tr> <tr> <td>d) Autres membres de la famille</td> <td style="text-align: center;">1</td> <td style="text-align: center;">2</td> </tr> <tr> <td>e) Partenaire sexuel(le)</td> <td style="text-align: center;">1</td> <td style="text-align: center;">2</td> </tr> <tr> <td>f) Bourse d'étude</td> <td style="text-align: center;">1</td> <td style="text-align: center;">2</td> </tr> <tr> <td>g) "je paie moi-même"</td> <td style="text-align: center;">1</td> <td style="text-align: center;">2</td> </tr> <tr> <td>h) Autre _____</td> <td style="text-align: center;">1</td> <td style="text-align: center;">2</td> </tr> <tr> <td>i) Ne sait pas</td> <td style="text-align: center;">1</td> <td style="text-align: center;">2</td> </tr> <tr> <td>j) Pas de réponse</td> <td style="text-align: center;">1</td> <td style="text-align: center;">2</td> </tr> </tbody> </table>		Oui	Non	a) Mère	1	2	b) Père	1	2	c) Père et mère	1	2	d) Autres membres de la famille	1	2	e) Partenaire sexuel(le)	1	2	f) Bourse d'étude	1	2	g) "je paie moi-même"	1	2	h) Autre _____	1	2	i) Ne sait pas	1	2	j) Pas de réponse	1	2	
	Oui	Non																																		
a) Mère	1	2																																		
b) Père	1	2																																		
c) Père et mère	1	2																																		
d) Autres membres de la famille	1	2																																		
e) Partenaire sexuel(le)	1	2																																		
f) Bourse d'étude	1	2																																		
g) "je paie moi-même"	1	2																																		
h) Autre _____	1	2																																		
i) Ne sait pas	1	2																																		
j) Pas de réponse	1	2																																		

SECTION 1: CARACTERISTIQUES GENERALES (suite)

No.	Questions et filtres	Réponses - Codes	Passer à
Q108	Vous est-il arrivé de ne pas aller à l'école par ce que vous ne pouviez pas payer les frais scolaires ? Direz-vous que c'est ... Lire les réponses.	Très souvent 1 Souvent 2 Rarement 3 Jamais 4 Ne sait pas 8 Pas de réponse 9	
Q109	Faites-vous quelque chose pour gagner de l'argent ?	Oui 1 Non 2 Pas de réponse 9	2 → Q112 9 → Q112
Q110	Que faites-vous pour gagner de l'argent ? Plusieurs réponses sont possibles.	O No u n i 2 a) Petit commerce 1 2 b) Lave les voitures 1 2 c) Charge les voitures 1 2 d) Chayeur 1 2 e) Je mendie 1 2 f) Je vole 1 g) Autre _____ h) Pas de réponse	g → Q111
Q111	Que faites-vous d'autres pour gagner de l'argent?	1. _____ [] 2. _____ [] 3. _____ []	
Q112	Que faites-vous de la grande part de l'argent que vous gagnez ? Vous le gardez vous-même ou vous le donnez à votre famille ?	Utilise pour moi-même 1 Donne à ma famille 2 Autre (spécifier) _____ 3 Pas de réponse 9	
Q113	Depuis combien de temps vivez-vous dans cette ville ?	Nombre d'années [] [] Enregistrer 00 si moins d'1 année Ne sait pas 98 Pas de réponse 99	

Q114	Actuellement, quelle est votre religion ? Encercler une seule réponse.	Catholique 1 Protestante 2 Kimbanguiste 3 Musulmane 4 Eglise de réveil / indépendante 5 Autre religion _____ 6 Ne sait pas 8 Pas de réponse 9	
Q115	Où passez-vous vos nuits ?	Dans la rue 1 Dans les voitures 2 Dans un foyer 3 Autre _____ 9	
Q116	Les personnes suivantes de votre famille sont-elles en vie ? A) Père B) Mère	Oui Non NSP PDR A) Père 1 2 3 8 B) Mère 1 2 3 8	
Q117	Pour les parents en vie, demander : Les personnes suivantes vivent-elles dans la même localité que vous ? A) Père B) Mère	Oui Non NSP PDR A) Père 1 2 3 8 B) Mère 1 2 3 8	
Q118	Depuis combien de temps êtes-vous dans la rue ?	[__ __] ANNEES [__ __] MOIS Ne se souvient pas 98 Pas de réponse 99	
Q119	Pourquoi vivez-vous dans la rue ?	Oui Non a) Décès de mes parents 1 2 b) Divorce de mes parents 1 2 c) Pauvreté dans ma famille 1 2 d) Besoin de liberté 1 2 e) Influence des copains 1 2 f) On m'accusait d'être enfant sorcier 1 2 g) Autres _____	

SECTION 1: CARACTERISTIQUES GENERALES (suite)

No.	Questions et filtres	Réponses - Codes	Passer à																														
Q120	Vivez-vous avec un partenaire? (Petit-ami/petite-amie, etc.) ou seul (e)?	<p style="text-align: right;">Je vis avec un partenaire 1</p> <p>J'ai vécu avec un partenaire, maintenant je vis seul 2</p> <p style="text-align: right;">Je vis seul (jamais vécu avec un partenaire) 3</p> <p style="text-align: right;">Autre _____ 4</p> <p style="text-align: right;">Pas de réponse 9</p>																															
Q121	Au cours de ces 4 dernières semaines, combien de fois avez- vous bu des boissons alcoolisées ? Est ce c'était..... Lire toutes les modalités et encercler une seule réponse	<p style="text-align: right;">Chaque jour 1</p> <p style="text-align: right;">Au moins une fois la semaine 2</p> <p style="text-align: right;">Moins d'une fois par semaine 3</p> <p style="text-align: right;">Jamais 4</p> <p style="text-align: right;">Ne se souvient pas 8</p> <p style="text-align: right;">Pas de réponse 9</p>																															
Q122	Certaines personnes ont déjà essayé certaines drogues. Auriez- vous essayé l'une des drogues suivantes ? Lire les modalités et encercler les chiffres correspondants aux réponses données	<table style="width: 100%; border-collapse: collapse;"> <tr> <td></td> <td style="text-align: center;">O</td> <td style="text-align: center;">N</td> <td style="text-align: center;">N</td> <td style="text-align: center;">N</td> </tr> <tr> <td></td> <td style="text-align: center;">ui</td> <td style="text-align: center;">o</td> <td style="text-align: center;">S</td> <td style="text-align: center;">rep.</td> </tr> <tr> <td>a) Chanvre</td> <td style="text-align: center;">1</td> <td style="text-align: center;">n</td> <td style="text-align: center;">P</td> <td style="text-align: center;">9</td> </tr> <tr> <td>b) Cocaïne</td> <td style="text-align: center;">1</td> <td style="text-align: center;">2</td> <td style="text-align: center;">8</td> <td style="text-align: center;">9</td> </tr> <tr> <td></td> <td></td> <td style="text-align: center;">2</td> <td style="text-align: center;">8</td> <td></td> </tr> <tr> <td>c) Autre ____</td> <td></td> <td></td> <td></td> <td></td> </tr> </table>		O	N	N	N		ui	o	S	rep.	a) Chanvre	1	n	P	9	b) Cocaïne	1	2	8	9			2	8		c) Autre ____					
	O	N	N	N																													
	ui	o	S	rep.																													
a) Chanvre	1	n	P	9																													
b) Cocaïne	1	2	8	9																													
		2	8																														
c) Autre ____																																	

SECTION 2: ACTIVITE SEXUELLE; NOMBRE ET TYPES DE PARTENAIRE

Maintenant je voudrais vous poser des questions personnelles à propos de la sexualité. Souvenez-vous que nous posons ces questions pour mieux connaître les comportements sexuels des jeunes. Ces informations aideront le Ministère de la Santé à mieux élaborer des programmes de santé au profit des jeunes. Nous savons que parmi les jeunes, certains n'ont pas encore eu de rapports sexuels. Cependant parmi ceux qui en ont déjà eu, certains ont un (e) ou plusieurs partenaires sexuels (le)s. Je voudrais discuter avec vous de votre propre situation. S'il vous plaît, veuillez répondre honnêtement à ces questions. Souvenez-vous que votre nom ne sera inscrit nulle part.

No.	Questions et Filtres	Réponses et Codes	Passer à
Q201	Avez-vous déjà eu des rapports sexuels ? <i>[Pour cette enquête, un rapport sexuel est défini comme un rapport sexuel au cours duquel il y a une pénétration du pénis dans le vagin ou dans l'anus].</i>	Oui 1 Non 2 Pas de réponse 9	2→Q503
Q202	A quel âge avez-vous eu votre premier rapport sexuel ?	Age en années [_ _] Ne sait pas 98 Pas de réponse 99	
Q203	Lorsque vous avez eu votre premier rapport sexuel, habitiez-vous un ménage ou étiez-vous déjà dans la rue ?	Dans un ménage 1 Dans la rue 2 Ne se souvient pas 3	
Q204	Au cours de ce premier rapport sexuel, un condom a-t-il été utilisé ?	Oui 1 Non 2 Ne sait pas 8 Pas de réponse 9	
Q205	Quel était l'âge de la personne avec laquelle vous avez eu le premier rapport sexuel ?	Age en années [_ _] Ne sait pas 98 Pas de réponse 99	
Q206	Quel était l'âge de la personne avec laquelle vous avez eu le premier rapport sexuel par rapport à vous ? Diriez-vous que cette personne était : [Lire les réponses] Encercler une seule réponse.	Plus âgée que vous 1 Même âge que vous 2 Moins âgée que vous 3 Ne sait pas 8 Pas de réponse 9	
Q207	Avez-vous eu des rapports sexuels au cours des 12 derniers mois ?	Oui 1 Non 2 Pas de réponse 9	2→Q501

SECTION 2: ACTIVITE SEXUELLE; NOMBRE ET TYPES DE PARTENAIRE (suite)

No.	Questions et filtres	Réponses & Codes	Passer à
Q 2 0 8	<p>Si l'enquêtée est une Fille : Pensez aux hommes avec lesquels vous avez eu des rapports sexuels au cours des 12 derniers mois ?</p> <p>Si l'enquêté est un Garçon : Pensez aux femmes avec lesquelles vous avez eu des rapports sexuels au cours des 12 derniers mois ?</p> <p>Combien d'entre eux (elles) étaient :</p> <p>A) " de type commercial " (partenaire qui vous a donné de l'argent ou à laquelle vous avez donné de l'argent pour avoir des rapports sexuels)</p> <p>B) " de type non-commercial " (partenaire avec qui vous n'êtes pas marié(e) ou avec lequel (laquelle) vous n'avez jamais cohabité et qui ne vous a pas payé/que vous n'avez pas payé)</p>	<p>A) Commercial [__ __] Ne sait pas 98 Pas de réponse 99</p> <p>B) Non-commercial [__ __] Ne sait pas 98 Pas de réponse 99</p>	
Q209	<p>(Questions pour les garçons) :</p> <p>Nous venons de parler des femmes (filles) avec lesquelles vous avez eu des rapports sexuels.</p> <p>a) Avez-vous eu aussi des rapports sexuels avec des hommes ? (rapport sexuel est défini comme une pénétration du pénis dans l'anus)</p> <p>b) Avez-vous eu des rapports sexuels avec des hommes au cours des 12 derniers mois ?</p> <p>c) Avec combien d'hommes au total avez-vous eu des rapports sexuels (anaux) au cours des 12 derniers mois ?</p>	<p>a) Oui 1 Non 2 Pas de réponse 9</p> <p>b) Oui 1 Non 2 Pas de réponse 9</p> <p>c) Nombre de partenaires de sexe masculin [__ __] Ne sait pas 98 Pas de réponse 99</p>	<p>2→Q301 9→Q301</p> <p>2→Q301 9→Q301</p>
Q210	(Questions pour les garçons) : Etes-vous circoncis?	<p>Oui 1 Non 2 Ne sait pas 8 Pas de réponse 9</p>	
Q211	(Questions pour les filles): Avez-vous déjà accouché?	<p>Oui 1 Non 2 Pas de réponse 9</p>	

SECTION 3: PARTENAIRES COMMERCIAUX (LES)

No.	Questions et filtres	Réponses et Codes	Passer à
Q301	<p>FILTRE: CONTROLE 208A</p> <p>A eu un rapport sexuel avec un(e) partenaire commercial(e) au cours des 12 derniers mois.</p> <p style="text-align: center;">[] ↓</p>	<p>N'a pas eu de rapport sexuel avec un(e) partenaire commercial(e) au cours des 12 derniers mois</p> <p style="text-align: right;">[]→</p>	→Q401
Q302	<p>Pensez un peu à votre dernier(re) partenaire sexuel(le) de type commercial. Combien de fois avez-vous eu des rapports sexuels avec lui(elle) au cours des 30 derniers jours ?</p>	<p>Nombre de fois __ __ </p> <p>Ne sait pas 98</p> <p>Pas de réponse 99</p>	
Q303	<p>La dernière fois que vous avez eu des rapports sexuels avec un(e) partenaire commercial(e), avez – vous utilisé un condom ?</p>	<p>Oui 1</p> <p>Non 2</p> <p>Ne sait pas 8</p> <p>Pas de réponse 9</p>	<p>2→Q305</p> <p>8→Q306</p> <p>9→Q306</p>
Q304	<p>A ce moment là, qui a suggéré l'utilisation du condom ?</p> <p>Encercler une seule réponse</p>	<p>Moi-même 1</p> <p>Mon(ma) partenaire 2</p> <p>Décision conjointe 3</p> <p>Pas de réponse 9</p>	}→Q306
Q305	<p>Pourquoi vous et votre partenaire n'avez-vous pas utilisé un condom à ce moment là ?</p> <p>Encercler toutes les réponses mentionnées. Ne pas suggérer les réponses.</p>	<p style="text-align: right;">Oui Non</p> <p>a) N'avions pas de condom dans la chambre 1 2</p> <p>b) Condom pas disponible à la boutique 1 2</p> <p>c) Confiance au partenaire 1 2</p> <p>d) Condom trop cher 1 2</p> <p>e) Refus du partenaire 1 2</p> <p>f) N'aime pas les condoms 1 2</p> <p>g) Avons utilisé un autre contraceptif 1 2</p> <p>h) Ce n'était pas nécessaire 1 2</p> <p>i) N'y avons pas pensé 1 2</p> <p>j) Point de vente de condom éloigné 1 2</p> <p>k) Autre_____ 1 2</p> <p>l) Ne sait pas 1 2</p> <p>m) Pas de réponse 1 2</p>	
Q306	<p>En général, à quelle fréquence avez-vous utilisé un condom avec vos partenaires commerciaux(les) au cours des 12 derniers mois ? [lire les réponses]</p> <p>Encercler une seule réponse</p>	<p>Chaque fois 1</p> <p>La plupart des fois 2</p> <p>Quelques fois 3</p> <p>Jamais 4</p> <p>Ne sait pas 8</p> <p>Pas de réponse 9</p>	

Q307	<p>Pensez à votre dernier(re) partenaire sexuel(le) de type commercial. S'il vous plaît, indiquer dans quelle mesure vous êtes d'accord ou en désaccord avec chacun des énoncés suivants, car ils se rapportent à vous et votre dernier partenaire sexuel commercial.</p> <p>Si j'avais suggéré à mon(ma) partenaire que nous utilisons un préservatif... [LIRE TOUS LES ENONCES]</p>	Fortem ent en accord	En accor d	En désacco rd	Fortem ent en désacco rd	Pas de répons e
	a) Mon/ma partenaire pouvait mettre fin à la relation	1	2	3	4	9
	b) Mon/ma partenaire pourrait penser que je ne lui fais pas confiance	1	2	3	4	9
	c) Mon/ma partenaire pourrait penser que je l'accuse de me tromper	1	2	3	4	9
	d) Mon/ma partenaire pourrait penser que je le/la trompe	1	2	3	4	9
	e) Mon/ma partenaire peut perdre intérêt pour le sexe	1	2	3	4	9
	f) Mon/ma partenaire peut se mettre en colère	1	2	3	4	9
	g) Mon/ma partenaire peut devenir violent	1	2	3	4	9
	h) Mon/ma partenaire pourrait penser que je le/la rabaisse ou suis entrain de l'insulter	1	2	3	4	9
	i) Mon/ma partenaire ne veut pas que nous utilisons des préservatifs	1	2	3	4	9
Q308	<p>En pensant encore à votre dernier partenaire sexuel commercial, s'il vous plaît évaluer dans quelle mesure vous êtes d'accord ou en désaccord avec chacun des énoncés suivants, car ils se rapportent à vous et votre partenaire sexuel commercial.</p> <p>Si mon/ma partenaire m'avait suggéré que nous utilisons un préservatif... [LIRE TOUS LES ENONCES]</p>	Fortem ent en accord	En accor d	En désacco rd	Fortem ent en désacco rd	Pas de répons e
	a) Je pourrais mettre fin à la relation	1	2	3	4	9
	b) Je pourrais penser que mon/ma partenaire ne me fait pas confiance	1	2	3	4	9
	c) Je pourrais penser que mon/ma partenaire m'accuse de le tromper	1	2	3	4	9
	d) Je pourrais penser que mon/ma partenaire me trompe	1	2	3	4	9
	e) Je peux perdre tout intérêt pour avoir des rapports sexuels	1	2	3	4	9
	f) Je pourrais me mettre en colère	1	2	3	4	9
	g) Je pourrais devenir violent	1	2	3	4	9
	h) Je pourrais penser que mon/ma partenaire me rabaisse ou m'insulte	1	2	3	4	9
	i) Je ne veux pas que nous utilisions des préservatifs	1	2	3	4	9

SECTION 4: PARTENAIRES NON-COMMERCIAUX(LES)

No.	Questions et Filtres	Réponses et codes	Passer à
Q401	FILTRE: CONTROLE Q208B A eu un(e) partenaire sexuel(le) non-commercial(e) au cours des 12 derniers mois. [] ↓	N'a pas eu un(e) partenaire sexuel(e) non commercial(e) au cours des 12 derniers mois. []→	→Q501
Q402	Pensez un peu à votre dernier(e) partenaire sexuel(le) de type non-commercial. Combien de fois avez-vous eu de rapports sexuels avec lui(elle) au cours des 30 derniers jours ?	Nombre de fois __ __ Ne sait pas 98 Pas de réponse 99	
Q403	La dernière fois que vous avez eu des rapports sexuels avec un(e) partenaire non commercial(e), avez – vous utilisé un condom ?	Oui 1 Non 2 Ne sait pas 8 Pas de réponse 9	→Q405 →Q406 →Q406
Q404	A ce moment là, qui avait suggéré l'utilisation du condom ? Encercler une seule réponse.	Moi-même 1 Mon/ma partenaire 2 Décision conjointe 3 Ne me souviens pas 8 Pas de réponse 9	→Q406
Q405	Pourquoi vous et votre partenaire n'avez- vous pas utilisé un condom à ce moment là ? Encercler toutes les réponses mentionnées. Ne pas suggérer les réponses.	Oui Non a) N'avions pas de condom dans la chambre 1 2 b) Condom pas disponible à la boutique 1 2 c) Confiance au partenaire 1 2 d) Condom trop cher 1 2 e) Refus du partenaire 1 2 f) N'aime pas les condoms 1 2 g) Avons utilisé un autre contraceptif 1 2 h) Ce n'était pas nécessaire 1 2 i) N'y avons pas pensé 1 2 j) Point de vente de condom éloigné 1 2 k) Autre_____ 1 2 l) Ne sait pas 1 2 m) Pas de réponse 1 2	
Q406	En général, à quelle fréquence le condom a-t-il été utilisé avec vos partenaires non-commerciaux(les) au cours des 12 derniers mois ? [lire les réponses]	Chaque fois 1 La plupart des fois 2 Quelque fois 3 Jamais 4 Ne sait pas 8 Pas de réponse 9	

Q407	Pensez à votre dernier(re) partenaire sexuel(le) de type non-commercial . S'il vous plait, indiquer dans quelle mesure vous êtes d'accord ou en désaccord avec chacun des énoncés suivants, car ils se rapportent à vous et votre dernier partenaire sexuel non-commercial. Si j'avais suggéré à mon(ma) partenaire que nous utilisons un préservatif... [LIRE TOUS LES ENONCES]					
		Fortement en accord	En accord	En désaccord	Fortement en désaccord	Pas de réponse
	a) Mon/ma partenaire pouvait mettre fin à la relation	1	2	3	4	9
	b) Mon/ma partenaire pourrait penser que je ne lui fais pas confiance	1	2	3	4	9
	c) Mon/ma partenaire pourrait penser que je l'accuse de me tromper	1	2	3	4	9
	d) Mon/ma partenaire pourrait penser que je le/la trompe	1	2	3	4	9
	e) Mon/ma partenaire peut perdre intérêt pour le sexe	1	2	3	4	9
	f) Mon/ma partenaire peut se mettre en colère	1	2	3	4	9
	g) Mon/ma partenaire peut devenir violent	1	2	3	4	9
	h) Mon/ma partenaire pourrait penser que je le/la rabaisse ou suis entrain de l'insulter	1	2	3	4	9
i) Mon/ma partenaire ne veut pas que nous utilisons des préservatifs	1	2	3	4	9	
Q408	En pensant encore à votre dernier partenaire sexuel non-commercial , s'il vous plait évaluer dans quelle mesure vous êtes d'accord ou en désaccord avec chacun des énoncés suivants, car ils se rapportent à vous et votre partenaire sexuel non-commercial. Si mon/ma partenaire m'avait suggéré que nous utilisons un préservatif... [LIRE TOUS LES ENONCES]					
		Fortement en accord	En accord	En désaccord	Fortement en désaccord	Pas de réponse
	a) Je pourrais mettre fin à la relation	1	2	3	4	9
	b) Je pourrais penser que mon/ma partenaire ne me fait pas confiance	1	2	3	4	9
	c) Je pourrais penser que mon/ma partenaire m'accuse de le tromper	1	2	3	4	9
	d) Je pourrais penser que mon/ma partenaire me trompe	1	2	3	4	9
	e) Je peux perdre tout intérêt pour avoir des rapports sexuels	1	2	3	4	9
	f) Je pourrais me mettre en colère	1	2	3	4	9
	g) Je pourrais devenir violent	1	2	3	4	9
	h) Je pourrais penser que mon/ma partenaire me rabaisse ou m'insulter	1	2	3	4	9
i) Je ne veux pas que nous utilisions des préservatifs	1	2	3	4	9	

SECTION 5: CONNAISSANCE ET UTILISATION DU CONDOM MASCULIN

No.	Questions et filtres	Réponses et codes	Passer à
Q501	FILTRE: VOIR Q203, Q303 ET Q403 Condoms non utilisés [] ↓	Condoms utilisés []→	→Q504
Q502	Avez-vous déjà utilisé un condom masculin avec un(e) partenaire sexuel(le) ? Montrer un condom. <i>(L'enquêté(e) peut ne pas avoir utilisé un condom avec les partenaires au niveau des sections 3-4, mais peut l'avoir utilisé une autrefois dans le passé).</i>	Oui 1 Non 2 Ne sait pas 8 Pas de réponse 9	1→Q504
Q503	Avez-vous déjà entendu parler du condom masculin ? Montrer un condom. <i>(Il s'agit d'un objet en caoutchouc que l'homme met sur son pénis avant d'avoir des rapports sexuels).</i>	Oui 1 Non 2 Ne sait pas 8 Pas de réponse 9	2→Q601 8→Q601
Q504	Avez-vous un condom avec vous en ce moment ? [Enquêteur demandez à voir le condom. N'encerclez « 1 » que si vous avez effectivement vu le condom]	Oui 1 Non 2 Pas de réponse 9	2→Q506 9→Q506
Q505	De quelle marque de condom s'agit-il ? (Ne pas lire les réponses)	Prudence 1 Marque commerciale 2 Sans marque / Générique 3 Autre _____ 9	
Q506	Connaissez-vous un endroit où vous pouvez obtenir des condoms masculins, ou une personne auprès de laquelle vous pouvez vous en procurer ?	Oui 1 Non 2 Pas de réponse 9	2→Q509 9→Q509
Q507	Quelles sont les places où vous pouvez obtenir des condoms masculins, ou quelles sont les personnes auprès desquelles vous pouvez vous en procurer ? Sonder sans suggérer et encercler toutes les réponses Y a-t-il d'autres places et personnes que vous n'avez pas citées ?	Oui Non a) Boutique 1 2 b) Kiosque / ligablo 1 2 c) Pharmacie 1 2 d) Centre MSF Matonge 1 2 e) Marché 1 2 f) Formation sanitaire 1 2 g) Bar/hôtel 1 2 h) animateur de santé 1 2 i) Pair éducateur 1 2 j) Ami 1 2 k) Chayeur 1 2 l) Autre _____ 1 2 m) Pas de réponse 1 2	

SECTION 5: CONNAISSANCE ET UTILISATION DU CONDOM MASCULIN (suite)

No.	Questions et filtres	Réponses et codes	Passer à
Q508	Combien de temps mettez-vous pour aller à pied chercher un condom à l'endroit le plus proche de votre résidence ou de votre lieu de travail ?	<div style="text-align: right;"> <input type="text"/> <input type="text"/> minutes Ne sait pas 88 Pas de réponse 99 </div>	
Q508a	FILTRE: CONTROLE 201 A eu un rapport sexuel <input type="checkbox"/> <div style="text-align: center;">↓</div>	N'a jamais eu de rapport sexuel <input type="checkbox"/> →	→Q601
Q509	Au cours des 12 derniers mois, avez-vous eu des rapports sexuels <i>sans utiliser</i> un condom avec un partenaire sexuel commercial ou un autre type de partenaire avec qui vous n'avez jamais cohabité et avec qui vous n'avez pas été marié ?	<div style="text-align: right;"> Oui 1 Non 2 Ne me souviens pas 3 Pas de réponse 9 </div>	
Q510	Pensez à votre tout dernier rapport sexuel : Un condom a-t-il été utilisé au cours de ce rapport sexuel ?	<div style="text-align: right;"> N'ai jamais eu de rapport sexuel 1 Oui 2 Non 3 Je ne me souviens plus 4 Pas de réponse 9 </div>	
Q511	Lorsque vous utilisez un condom, utilisez-vous en même temps un lubrifiant avec le condom ?	<div style="text-align: right;"> Oui 1 Non 2 Ne sait pas 8 Pas de réponse 9 </div>	2→Q513 8→Q513 9→Q513
Q512	Quel type de lubrifiant utilisez-vous ? (plusieurs réponses possibles)	<div style="text-align: right;"> Oui Non a) Beurre de Karité 1 2 b) Margarine 1 2 c) Vaseline 1 2 d) Eau 1 2 e) Salive 1 2 f) Autre _____ 1 2 g) Ne sait pas 1 2 h) Pas de réponse 1 2 1 2 </div>	
Q513	Quelle est la marque de condom que vous utilisez le plus souvent ?	<div style="text-align: right;"> Prudence 1 Marque commerciale 2 Sans marque / générique 3 Ne sait pas 8 Autre, à spécifier : _____ 9 </div>	
Q514	Quelle est la marque de condom que vous préférez utiliser ?	<div style="text-align: right;"> Pas de préférence 1 Prudence 2 Marque commerciale 3 Sans marque/générique 4 Autre, à spécifier : _____ 9 </div>	1→Q601
Q515	Quelle est la raison principale pour laquelle vous préférez cette marque ?	<div style="text-align: right;"> Prix abordable 1 Haute qualité 2 Largement disponible 3 Plus confortable 4 Objet de grande publicité 5 Autre _____ 6 Ne sait pas 8 Pas de réponse 9 </div>	

SECTION 6: INFECTIONS SEXUELLEMENT TRANSMISSIBLES (IST)

No.	Questions et Filtres	Réponses et Codes	Passer à																																				
Q601	Avez-vous déjà entendu parler des infections qu'on peut attraper au cours des rapports sexuels ?	<p align="right">Oui 1 Non 2 Ne sait pas 8 Pas de réponse 9</p>	2→Q604																																				
Q602	<p>Pouvez-vous citer quelques symptômes d'IST (à part le SIDA) chez la femme ?</p> <p>N'y a-t-il pas d'autres symptômes ?</p> <p>Ne pas lire les symptômes</p> <p>Encercler 1 pour toutes les réponses mentionnées.</p> <p>Encercler 2 pour toutes les réponses non-mentionnées</p> <p>Plusieurs réponses sont possibles.</p>	<table border="0"> <tr> <td></td> <td align="center">O</td> <td align="center">N</td> </tr> <tr> <td></td> <td align="center">u</td> <td align="center">o</td> </tr> <tr> <td>a) Douleur abdominale</td> <td align="center">1</td> <td align="center">2</td> </tr> <tr> <td>b) Pertes génitales</td> <td align="center">1</td> <td align="center">2</td> </tr> <tr> <td>c) Écoulement vaginal qui pue</td> <td align="center">1</td> <td align="center">2</td> </tr> <tr> <td>d) Brûlure en urinant</td> <td align="center">1</td> <td align="center">2</td> </tr> <tr> <td>e) Plaies sur le sexe</td> <td align="center">1</td> <td align="center">2</td> </tr> <tr> <td>f) Tuméfactions inguinales</td> <td align="center">1</td> <td align="center">2</td> </tr> <tr> <td>g) Démangeaisons au sexe</td> <td align="center">1</td> <td align="center">2</td> </tr> <tr> <td>h) Autre _____</td> <td></td> <td></td> </tr> <tr> <td>i) Ne sait pas</td> <td></td> <td></td> </tr> <tr> <td>j) Pas de réponse</td> <td></td> <td></td> </tr> </table>		O	N		u	o	a) Douleur abdominale	1	2	b) Pertes génitales	1	2	c) Écoulement vaginal qui pue	1	2	d) Brûlure en urinant	1	2	e) Plaies sur le sexe	1	2	f) Tuméfactions inguinales	1	2	g) Démangeaisons au sexe	1	2	h) Autre _____			i) Ne sait pas			j) Pas de réponse			
	O	N																																					
	u	o																																					
a) Douleur abdominale	1	2																																					
b) Pertes génitales	1	2																																					
c) Écoulement vaginal qui pue	1	2																																					
d) Brûlure en urinant	1	2																																					
e) Plaies sur le sexe	1	2																																					
f) Tuméfactions inguinales	1	2																																					
g) Démangeaisons au sexe	1	2																																					
h) Autre _____																																							
i) Ne sait pas																																							
j) Pas de réponse																																							
Q603	<p>Pouvez-vous citer quelques symptômes d'IST (à part le SIDA) chez l'homme ?</p> <p>N'y a-t-il pas d'autres symptômes ?</p> <p>Ne pas lire les symptômes.</p> <p>Encercler 1 chaque fois qu'un symptôme est mentionné.</p> <p>Encercler 2 pour tous les symptômes non-mentionnés.</p> <p>Plusieurs réponses sont possibles.</p>	<table border="0"> <tr> <td></td> <td align="center">O</td> <td align="center">N</td> </tr> <tr> <td></td> <td align="center">u</td> <td align="center">o</td> </tr> <tr> <td>a) Écoulement génital</td> <td align="center">1</td> <td align="center">2</td> </tr> <tr> <td>b) Douleur en urinant</td> <td align="center">1</td> <td align="center">2</td> </tr> <tr> <td>c) Plaies sur le sexe</td> <td align="center">1</td> <td align="center">2</td> </tr> <tr> <td>d) Tuméfactions inguinales</td> <td align="center">1</td> <td align="center">2</td> </tr> <tr> <td>e) Autre _____</td> <td align="center">1</td> <td align="center">2</td> </tr> <tr> <td>f) Ne sait pas</td> <td></td> <td></td> </tr> <tr> <td>g) Pas de réponse</td> <td></td> <td></td> </tr> </table>		O	N		u	o	a) Écoulement génital	1	2	b) Douleur en urinant	1	2	c) Plaies sur le sexe	1	2	d) Tuméfactions inguinales	1	2	e) Autre _____	1	2	f) Ne sait pas			g) Pas de réponse												
	O	N																																					
	u	o																																					
a) Écoulement génital	1	2																																					
b) Douleur en urinant	1	2																																					
c) Plaies sur le sexe	1	2																																					
d) Tuméfactions inguinales	1	2																																					
e) Autre _____	1	2																																					
f) Ne sait pas																																							
g) Pas de réponse																																							
Q604	Avez-vous eu un liquide anormal qui est sorti de votre sexe au cours des 12 derniers mois ?	<p align="right">Oui 1 Non 2 Ne sait pas 8 Pas de réponse 9</p>																																					
Q605	Avez-vous eu des plaies sur le sexe au cours des 12 derniers mois ?	<p align="right">Oui 1 Non 2 Ne sait pas 8 Pas de réponse 9</p>																																					

SECTION 6: IST (suite)

No.	Questions et Filtres	Réponses et Codes	Passer à
Q606	FILTRE : VERIFIER Q604 ET Q605 : L'ENQUETE(E) A EU L'UN DES SIGNES D'IST [] ↓	L'ENQUETE(E) N'A PAS EU DE SIGNE D'IST []→	→Q 701
Q607	La dernière fois que vous avez eu ce signe, avez-vous recherché un conseil ou un traitement ?	Oui 1 Non 2	2→Q609
Q608	La dernière fois que vous avez eu cette infection, avez-vous fait l'une des choses suivantes ? Avez-vous : [lire] a) Recherché conseil auprès du personnel de la santé dans une clinique ou un hôpital ? b) Recherché conseil ou un traitement auprès d'un tradipraticien ? c) Recherché conseil ou acheté des médicaments dans une pharmacie ? d) Recherché conseil auprès d'amis ou de parents ? e) Recherché conseil ou acheté des médicaments auprès d'un boutiquier ou vendeur de médicament dans la rue ?	Oui Non a) Clinique ou hôpital 1 2 b) Tradipraticien 1 2 c) Pharmacie 1 2 d) Amis ou parents 1 2 e) Boutiquier ou vendeur de la rue 1 2	
Q608a	Qu'avez-vous fait d'autre?	_____ [] Rien d'autre 9	
Q609	Quand vous avez eu cette infection, en avez-vous informé la/les personnes(s) avec qui vous avez des rapports sexuels ?	Oui, toutes les personnes 1 Certaines personnes/ pas toutes 2 Non, aucune personne 3 Ne se souvient pas 4	
Q610	Quand vous avez eu cette infection, avez-vous fait quelque chose pour éviter d'infecter votre(vos) partenaire(s) sexuel(s)	Oui 1 Non 2 Partenaire(s) déjà infecté(s) 3	2→Q701 3→Q701
Q611	Qu'avez-vous fait spécifiquement pour éviter d'infecter votre(vos) partenaires(s) ? (Ne pas suggérer les réponses ; plusieurs réponses possibles)	Oui Non a) Cessé d'avoir les rapports sexuels 1 2 b) Utilisé le condom à chaque rapport 1 2 c) Pris des médicaments 1 2 d) Autres, précisez _____ 1 2	

SECTION 6: IST (suite)

No.	Questions et Filtres	Réponses et Codes	Passer à
Q612	<p><i>Maris et femmes ne sont pas toujours d'accord sur tout.</i></p> <p>a) Si une femme sait que son mari a une maladie qu'elle peut contracter lors des rapports sexuels, a-t-elle le droit de refuser d'avoir des rapports sexuels avec lui?</p> <p>b) Si une femme sait que son mari a une maladie qu'elle peut contracter lors des rapports sexuels, a-t-elle le droit de demander qu'ils utilisent un préservatif lors de rapports sexuels?</p> <p>c) Est-ce qu'une femme a le droit de refuser d'avoir des rapports sexuels avec son mari quand elle est fatiguée ou pas d'humeur ?</p> <p>d) Est-ce qu'une femme a le droit de refuser d'avoir des rapports sexuels avec son mari quand elle sait que son mari a des rapports sexuels avec d'autres femmes?</p>	<p>Oui 1 Non 2 Pas de réponse 9</p> <p>Oui 1 Non 2 Pas de réponse 9</p> <p>Oui 1 Non 2 Pas de réponse 9</p> <p>Oui 1 Non 2 Pas de réponse 9</p>	
Q613	<p><i>Pour les questions suivantes, pensez à une situation dans laquelle un homme paie une femme pour le sexe.</i></p> <p>a) Si une femme sait qu'un client payeur a une maladie qu'elle peut contracter lors des rapports sexuels, a-t-elle le droit de refuser d'avoir des rapports sexuels avec lui?</p> <p>b) Si une femme sait qu'un client payeur a une maladie qu'elle peut contracter lors des rapports sexuels, a-t-elle le droit de demander qu'ils utilisent un préservatif lors de rapports sexuels?</p>	<p>Oui 1 Non 2 Pas de réponse 9</p> <p>Oui 1 Non 2 Pas de réponse 9</p>	

SECTION 7: CONNAISSANCES, OPINIONS ET ATTITUDES

No.	Questions et Filtres	Réponses et Codes	Passer à																																			
Q701	Avez-vous déjà entendu parler du VIH ou d'une maladie appelée SIDA ?	Oui 1 Non 2 Pas de réponse 9	2→Q801																																			
Q702	Connaissez-vous quelqu'un (e) qui est infecté(e) par le virus du VIH ou qui est mort(e) du SIDA ?	Oui 1 Non 2 Ne sait pas 8 Pas de réponse 9	2→704 8→704 9→704																																			
Q703	Avez-vous un proche parent ou un(e) proche ami(e) qui est infecté(e) par le VIH ou qui est mort(e) du SIDA ?	Oui, un(e) proche parent(e) 1 Oui, un(e) proche ami(e) 2 Non 3 Pas de réponse 9																																				
Q704	D'après vous, que peut-on faire pour se protéger du SIDA ? (Ne pas suggérer de réponses et encercler '1' chaque fois qu'une réponse est mentionnée)	<table border="0"> <thead> <tr> <th></th> <th>Oui</th> <th>Non</th> </tr> </thead> <tbody> <tr> <td>a) Utiliser le condom</td> <td>1</td> <td>2</td> </tr> <tr> <td>b) Avoir très peu de partenaires</td> <td>1</td> <td>2</td> </tr> <tr> <td>c) Etre fidèle à un partenaire non infecté</td> <td>1</td> <td>2</td> </tr> <tr> <td>d) Eviter les rapports sexuels occasionnels</td> <td>1</td> <td>2</td> </tr> <tr> <td>e) S'abstenir de tout rapport sexuel</td> <td>1</td> <td>2</td> </tr> <tr> <td>f) Eviter les injections avec objets souillés</td> <td>1</td> <td>2</td> </tr> <tr> <td>g) Eviter la transfusion sanguine</td> <td>1</td> <td>2</td> </tr> <tr> <td>h) Autres _____</td> <td>1</td> <td>2</td> </tr> </tbody> </table>		Oui	Non	a) Utiliser le condom	1	2	b) Avoir très peu de partenaires	1	2	c) Etre fidèle à un partenaire non infecté	1	2	d) Eviter les rapports sexuels occasionnels	1	2	e) S'abstenir de tout rapport sexuel	1	2	f) Eviter les injections avec objets souillés	1	2	g) Eviter la transfusion sanguine	1	2	h) Autres _____	1	2									
	Oui	Non																																				
a) Utiliser le condom	1	2																																				
b) Avoir très peu de partenaires	1	2																																				
c) Etre fidèle à un partenaire non infecté	1	2																																				
d) Eviter les rapports sexuels occasionnels	1	2																																				
e) S'abstenir de tout rapport sexuel	1	2																																				
f) Eviter les injections avec objets souillés	1	2																																				
g) Eviter la transfusion sanguine	1	2																																				
h) Autres _____	1	2																																				
Q705	Pensez-vous qu'on peut se protéger du SIDA de la manière suivante : [LIRE LES MODALITES]	<table border="0"> <thead> <tr> <th></th> <th>Oui</th> <th>Non</th> <th>NSP</th> <th>PDR</th> </tr> </thead> <tbody> <tr> <td>Q705a En utilisant correctement un condom à chaque rapport ?</td> <td>1</td> <td>2</td> <td>8</td> <td>9</td> </tr> <tr> <td>Q705b En évitant les piqûres de moustiques ?</td> <td>1</td> <td>2</td> <td>8</td> <td>9</td> </tr> <tr> <td>Q705c En ayant un(e) seul(e)partenaire fidèle ?</td> <td>1</td> <td>2</td> <td>8</td> <td>9</td> </tr> <tr> <td>Q705d En s'abstenant de tout rapport sexuel?</td> <td>1</td> <td>2</td> <td>8</td> <td>9</td> </tr> <tr> <td>Q705e En allant chez un tradipraticien/féticheur pour protection ?</td> <td>1</td> <td>2</td> <td>8</td> <td>9</td> </tr> <tr> <td>Q705f Seulement en priant</td> <td>1</td> <td>2</td> <td>8</td> <td>9</td> </tr> </tbody> </table>		Oui	Non	NSP	PDR	Q705a En utilisant correctement un condom à chaque rapport ?	1	2	8	9	Q705b En évitant les piqûres de moustiques ?	1	2	8	9	Q705c En ayant un(e) seul(e)partenaire fidèle ?	1	2	8	9	Q705d En s'abstenant de tout rapport sexuel?	1	2	8	9	Q705e En allant chez un tradipraticien/féticheur pour protection ?	1	2	8	9	Q705f Seulement en priant	1	2	8	9	
	Oui	Non	NSP	PDR																																		
Q705a En utilisant correctement un condom à chaque rapport ?	1	2	8	9																																		
Q705b En évitant les piqûres de moustiques ?	1	2	8	9																																		
Q705c En ayant un(e) seul(e)partenaire fidèle ?	1	2	8	9																																		
Q705d En s'abstenant de tout rapport sexuel?	1	2	8	9																																		
Q705e En allant chez un tradipraticien/féticheur pour protection ?	1	2	8	9																																		
Q705f Seulement en priant	1	2	8	9																																		
Q706	Pensez-vous qu'on peut contracter le virus du SIDA de la manière suivante : [LIRE LES MODALITES]	<table border="0"> <thead> <tr> <th></th> <th>Oui</th> <th>Non</th> <th>NSP</th> <th>PDR</th> </tr> </thead> <tbody> <tr> <td>Q706a En partageant le repas avec une personne infectée ?</td> <td>1</td> <td>2</td> <td>8</td> <td>9</td> </tr> <tr> <td>Q706b Par les piqûres de moustiques ?</td> <td>1</td> <td>2</td> <td>8</td> <td>9</td> </tr> <tr> <td>Q706c En recevant des injections avec une aiguille utilisée chez une autre personne?</td> <td>1</td> <td>2</td> <td>8</td> <td>9</td> </tr> <tr> <td>Q706d Par la sorcellerie?</td> <td>1</td> <td>2</td> <td>8</td> <td>9</td> </tr> <tr> <td>Q706e En serrant la main d'une personne infectée ?</td> <td>1</td> <td>2</td> <td>8</td> <td>9</td> </tr> </tbody> </table>		Oui	Non	NSP	PDR	Q706a En partageant le repas avec une personne infectée ?	1	2	8	9	Q706b Par les piqûres de moustiques ?	1	2	8	9	Q706c En recevant des injections avec une aiguille utilisée chez une autre personne?	1	2	8	9	Q706d Par la sorcellerie?	1	2	8	9	Q706e En serrant la main d'une personne infectée ?	1	2	8	9						
	Oui	Non	NSP	PDR																																		
Q706a En partageant le repas avec une personne infectée ?	1	2	8	9																																		
Q706b Par les piqûres de moustiques ?	1	2	8	9																																		
Q706c En recevant des injections avec une aiguille utilisée chez une autre personne?	1	2	8	9																																		
Q706d Par la sorcellerie?	1	2	8	9																																		
Q706e En serrant la main d'une personne infectée ?	1	2	8	9																																		

SECTION 7: CONNAISSANCES, OPINIONS ET ATTITUDES (suite)

No.	Questions et filtres	Réponses et codes	Passer à
Q707	Pensez-vous qu'une personne apparemment en bonne santé peut être porteuse du VIH, virus qui cause le SIDA?	Oui 1 Non 2 Ne sait pas 8 Pas de réponse 9	
Q708	Une femme enceinte infectée par le VIH ou le SIDA, peut-elle transmettre le virus à son enfant ?	Oui 1 Non 2 Ne sait pas 8 Pas de réponse 9	2→Q710 8→Q710
Q709	Que peut faire une femme enceinte, qui a le virus du SIDA, pour réduire le risque de passer le virus à son enfant ? Ne pas lire la liste Encercler 1 chaque fois qu'une réponse est mentionnée	Oui 1 Non 2 a) Prendre des médicaments 1 b) Ne pas allaiter au sein 2 c) Autre _____ 1 d) Ne sais pas 2 a) Pas de réponse 1 2 1 2 1 2	
Q710	Une femme infectée par le VIH ou le SIDA peut-elle transmettre le virus à son nouveau-né par l'allaitement au sein?	Oui 1 Non 2 Ne sait pas 8 Pas de réponse 9	
Q711	Partageriez-vous un repas avec quelqu'un que vous connaissez être infecté par le VIH ou le SIDA ?	Oui 1 Non 2 Ne sait pas 8 Pas de réponse 9	
Q712	Si un de vos parents du sexe masculin était infecté par le VIH ou malade de SIDA, seriez-vous prêt à le soigner au foyer ?	Oui 1 Non 2 Ne sait pas 8 Pas de réponse 9	
Q713	Si un de vos parents de sexe féminin était infecté par le VIH ou malade de SIDA, seriez-vous prêt à le soigner au foyer ?	Oui 1 Non 2 Ne sait pas 8 Pas de réponse 9	
Q714	Si un élève/étudiant est infecté par le VIH (mais n'est pas malade) est-ce qu'on doit lui permettre de continuer à fréquenter l'école ?	Oui 1 Non 2 Ne sait pas 8 Pas de réponse 9	
Q715	Si un enseignant est infecté par le VIH (mais n'est pas malade) est-ce qu'il doit pouvoir continuer à enseigner à l'école ?	Oui 1 Non 2 Ne sait pas 8 Pas de réponse 9	
Q716	Si vous saviez qu'un vendeur de nourriture est infecté par le VIH, continueriez-vous à acheter la nourriture chez lui?	Oui 1 Non 2 Ne sait pas 8 Pas de réponse 9	

SECTION 7: CONNAISSANCES, OPINIONS ET ATTITUDES (suite)

No.	Questions et filtres	Réponses et codes	Passer à
Q717	Si quelqu'un dans votre famille était infecté par le VIH, souhaiteriez-vous que cela reste un secret de famille ?	Oui 1 Non 2 Ne sait pas 8 Pas de réponse 9	
Q718	Dans votre communauté, est-il possible d'avoir un test confidentiel si l'on cherche à savoir si on a le virus du SIDA? Par confidentiel, je veux dire que personne ne peut connaître le résultat si vous ne voulez pas qu'il le sache.	Oui 1 Non 2 Ne sait pas 8 Pas de réponse 9	
Q719	Je ne veux pas connaître le résultat, mais avez-vous déjà été testé(e) pour le virus du SIDA ?	Oui 1 Non 2 Pas de réponse 9	2→Q801 9→Q801
Q720	Avez-vous volontairement fait le test pour le virus du SIDA ou avez-vous été obligé(e) de le faire ?	Test volontaire 1 Test obligé 2 Pas de réponse 9	
Q721	Veuillez ne pas me communiquer le résultat, mais êtes-vous allé(e) chercher le résultat de votre test ?	Oui 1 Non 2 Pas de réponse 9	1→Q801
Q722	Pourquoi n'êtes-vous pas allé chercher les résultats ?	_____ _____ _____] _____]	

SECTION 8: ATTITUDES SUR LE GENRE

Q801	<p>Echelle d'équité entre les sexes La prochaine série de questions sera de connaître vos points de vue sur diverses questions dans la société ainsi que les relations entre les hommes et les femmes. S'il vous plaît, indiquer si vous êtes fortement en accord, partiellement d'accord ou en désaccord avec les énoncés suivants. [Lire toutes les déclarations, entourez une réponse pour chacune]</p>																													
		<table border="1"> <thead> <tr> <th></th> <th align="center">Fortement en accord</th> <th align="center">Partiellement d'accord</th> <th align="center">En désaccord</th> <th align="center">Pas de réponse</th> </tr> </thead> </table>		Fortement en accord	Partiellement d'accord	En désaccord	Pas de réponse																							
	Fortement en accord	Partiellement d'accord	En désaccord	Pas de réponse																										
	a) Le rôle le plus important de la femme est de s'occuper de sa maison et faire la cuisine pour sa famille.	<table border="1"> <tr> <td align="center">1</td> <td align="center">2</td> <td align="center">3</td> <td align="center">9</td> </tr> </table>	1	2	3	9																								
1	2	3	9																											
	b) Les hommes ont plus besoin de sexe que les femmes.	<table border="1"> <tr> <td align="center">1</td> <td align="center">2</td> <td align="center">3</td> <td align="center">9</td> </tr> </table>	1	2	3	9																								
1	2	3	9																											
	c) Les hommes ne parlent pas de sexe, ils le font simplement.	<table border="1"> <tr> <td align="center">1</td> <td align="center">2</td> <td align="center">3</td> <td align="center">9</td> </tr> </table>	1	2	3	9																								
1	2	3	9																											
	d) Laver et nourrir les enfants sont la responsabilité de la mère.	<table border="1"> <tr> <td align="center">1</td> <td align="center">2</td> <td align="center">3</td> <td align="center">9</td> </tr> </table>	1	2	3	9																								
1	2	3	9																											
	e) Il est de la responsabilité de la femme d'éviter une grossesse.	<table border="1"> <tr> <td align="center">1</td> <td align="center">2</td> <td align="center">3</td> <td align="center">9</td> </tr> </table>	1	2	3	9																								
1	2	3	9																											
	f) Un homme doit avoir le dernier mot sur les décisions dans sa maison.	<table border="1"> <tr> <td align="center">1</td> <td align="center">2</td> <td align="center">3</td> <td align="center">9</td> </tr> </table>	1	2	3	9																								
1	2	3	9																											
	g) Une femme devrait tolérer la violence afin de garder sa famille unie.	<table border="1"> <tr> <td align="center">1</td> <td align="center">2</td> <td align="center">3</td> <td align="center">9</td> </tr> </table>	1	2	3	9																								
1	2	3	9																											
	h) Lorsqu'une femme est violée, c'est généralement parce qu'elle a dit ou fait des choses.	<table border="1"> <tr> <td align="center">1</td> <td align="center">2</td> <td align="center">3</td> <td align="center">9</td> </tr> </table>	1	2	3	9																								
1	2	3	9																											
	i) Dans certains cas de viol, les femmes veulent réellement le sexe.	<table border="1"> <tr> <td align="center">1</td> <td align="center">2</td> <td align="center">3</td> <td align="center">9</td> </tr> </table>	1	2	3	9																								
1	2	3	9																											
	j) Si une femme s'habille dans des vêtements indécents, elle est à blâmer si elle est violée.	<table border="1"> <tr> <td align="center">1</td> <td align="center">2</td> <td align="center">3</td> <td align="center">9</td> </tr> </table>	1	2	3	9																								
1	2	3	9																											
	k) Beaucoup de femmes signalent faussement un viol pour attirer l'attention ou pour protéger sa réputation.	<table border="1"> <tr> <td align="center">1</td> <td align="center">2</td> <td align="center">3</td> <td align="center">9</td> </tr> </table>	1	2	3	9																								
1	2	3	9																											
Q802	<p>Parfois un mari est contrarié ou en colère pour ce que sa femme fait. A votre avis, un mari est-il en droit de frapper ou battre sa femme dans les situations suivantes: [LIRE TOUTES LES DECLARATIONS]</p>	<table border="1"> <thead> <tr> <th></th> <th align="center">Oui</th> <th align="center">Non</th> <th align="center">Pas de réponse</th> </tr> </thead> <tbody> <tr> <td>a) Si elle lui est infidèle?</td> <td align="center">1</td> <td align="center">2</td> <td align="center">9</td> </tr> <tr> <td>b) Si elle brûle la nourriture?</td> <td align="center">1</td> <td align="center">2</td> <td align="center">9</td> </tr> <tr> <td>c) Si elle se dispute avec lui?</td> <td align="center">1</td> <td align="center">2</td> <td align="center">9</td> </tr> <tr> <td>d) Si elle sort sans le lui dire?</td> <td align="center">1</td> <td align="center">2</td> <td align="center">9</td> </tr> <tr> <td>e) Si elle néglige les enfants?</td> <td align="center">1</td> <td align="center">2</td> <td align="center">9</td> </tr> <tr> <td>f) Si elle refuse d'avoir des rapports sexuels avec lui?</td> <td align="center">1</td> <td align="center">2</td> <td align="center">9</td> </tr> </tbody> </table>		Oui	Non	Pas de réponse	a) Si elle lui est infidèle?	1	2	9	b) Si elle brûle la nourriture?	1	2	9	c) Si elle se dispute avec lui?	1	2	9	d) Si elle sort sans le lui dire?	1	2	9	e) Si elle néglige les enfants?	1	2	9	f) Si elle refuse d'avoir des rapports sexuels avec lui?	1	2	9
	Oui	Non	Pas de réponse																											
a) Si elle lui est infidèle?	1	2	9																											
b) Si elle brûle la nourriture?	1	2	9																											
c) Si elle se dispute avec lui?	1	2	9																											
d) Si elle sort sans le lui dire?	1	2	9																											
e) Si elle néglige les enfants?	1	2	9																											
f) Si elle refuse d'avoir des rapports sexuels avec lui?	1	2	9																											
Q803	<p>Pensez-vous que si une femme refuse d'avoir des rapports sexuels avec son mari quand celui-ci veut, il a le droit de ... [LIRE TOUTES LES DECLARATIONS]</p>	<table border="1"> <thead> <tr> <th></th> <th align="center">Oui</th> <th align="center">Non</th> <th align="center">Pas de réponse</th> </tr> </thead> <tbody> <tr> <td>a) Se mettre en colère et la réprimander?</td> <td align="center">1</td> <td align="center">2</td> <td align="center">9</td> </tr> <tr> <td>b) Refuser de donner de l'argent ou d'autres moyens de soutien?</td> <td align="center">1</td> <td align="center">2</td> <td align="center">9</td> </tr> <tr> <td>c) Utiliser la force et avoir des rapports sexuels avec elle, même si elle ne veut pas?</td> <td align="center">1</td> <td align="center">2</td> <td align="center">9</td> </tr> <tr> <td>d) Allez ailleurs et avoir des rapports sexuels avec une autre femme?</td> <td align="center">1</td> <td align="center">2</td> <td align="center">9</td> </tr> </tbody> </table>		Oui	Non	Pas de réponse	a) Se mettre en colère et la réprimander?	1	2	9	b) Refuser de donner de l'argent ou d'autres moyens de soutien?	1	2	9	c) Utiliser la force et avoir des rapports sexuels avec elle, même si elle ne veut pas?	1	2	9	d) Allez ailleurs et avoir des rapports sexuels avec une autre femme?	1	2	9								
	Oui	Non	Pas de réponse																											
a) Se mettre en colère et la réprimander?	1	2	9																											
b) Refuser de donner de l'argent ou d'autres moyens de soutien?	1	2	9																											
c) Utiliser la force et avoir des rapports sexuels avec elle, même si elle ne veut pas?	1	2	9																											
d) Allez ailleurs et avoir des rapports sexuels avec une autre femme?	1	2	9																											

SECTION 9: HISTOIRE DE VIOLENCE

No.	Questions et Filtres	Réponses et Codes					
Q901	Les questions suivantes portent sur des choses qui ont pu se produire dans vos relations. S'il vous plaît rappelez-vous que tout ce que vous direz sera gardé secret et votre nom n'apparaîtra nulle part sur le questionnaire.					Est-ce arrivé au cours des 12 derniers mois ? Oui Non	
	Ces prochaines questions portent sur votre actuel(le) partenaire amoureux(se) non-payant , petit ami/petite amie ou votre mari/femme, ou de tout précédent partenaire romantique non-payant .	Jamais	Une fois	Plus d'une fois	Pas de réponse		
	a) Est-ce que votre partenaire actuel ou tout autre partenaire vous a déjà giflé, poussé, bousculé ou jeté quelque chose sur vous qui aurait pu vous blesser?	1	2	3	9	1	2
	b) Est-ce que votre partenaire actuel ou tout autre partenaire vous a déjà frappé avec le poing ou quelque chose d'autre qui aurait pu vous blesser?	1	2	3	9	1	2
	c) Est-ce que votre partenaire actuel ou tout autre partenaire vous a déjà lancé, trainé, battue, étranglé ou brûlé? d) Est-ce que votre partenaire actuel ou tout autre partenaire vous a déjà menacé d'utiliser ou a effectivement utilisé une arme à feu, un couteau ou une autre arme contre vous?	1	2	3	9	1	2
Q902	Ces prochaines questions portent sur les partenaires sexuels actuels ou passés qui vous ont payé pour le sexe .					Est-ce arrivé au cours des 12 derniers mois ? Oui Non	
	a) Est-ce que votre partenaire actuel ou tout autre partenaire vous a déjà giflé, poussé, bousculé ou jeté quelque chose sur vous qui aurait pu vous blesser?	1	2	3	9	1	2
	b) Est-ce que votre partenaire actuel ou tout autre partenaire vous a déjà frappé avec le poing ou quelque chose d'autre qui aurait pu vous blesser?	1	2	3	9	1	2
	c) Est-ce que votre partenaire actuel ou tout autre partenaire vous a déjà lancé, trainé, battue, étranglé ou brûlé? d) Est-ce que votre partenaire actuel ou tout autre partenaire vous a déjà menacé d'utiliser ou a effectivement utilisé une arme à feu, un couteau ou une autre arme contre vous?	1	2	3	9	1	2
		1	2	3	9	1	2

SECTION 9: HISTOIRE DE VIOLENCE (suite)

No.	Questions et Filtres	Réponses et Codes	Passer à																																																																																																
Q903	Est-ce qu'une personne d'autre en dehors d'un partenaire sexuel ou romantique vous a déjà battu, giflé ou donné des coups de pied ou fait autre chose physiquement violent?	Jamais 1 Une fois 2 Plus d'une fois 3 Pas de réponse 9	1→Q904 1→Q904																																																																																																
	a) A quel âge le premier incident s'est produit?	[] ans																																																																																																	
	b) Est-ce arrivé au cours des 12 derniers mois?	Oui 1 Non 2																																																																																																	
	<p>c) Quelle était votre relation avec les personnes qui vous ont déjà fait cela?</p> <p align="center">[Encercler toutes les réponses mentionnées. Plusieurs réponses sont possibles. Ne pas suggérer les réponses]</p> <table border="0" style="width:100%; border-collapse: collapse;"> <thead> <tr> <th align="center" style="width:50%;"><u>Homme</u></th> <th style="width:5%;"></th> <th align="center" style="width:50%;"><u>Femme</u></th> <th style="width:5%;"></th> </tr> </thead> <tbody> <tr><td>Ex-petit ami / ex-partenaire romantique.....</td><td align="center">1</td><td>Ex-petite amie / ex-partenaire romantique.....</td><td align="center">1</td></tr> <tr><td>Père.....</td><td align="center">2</td><td>Mère.....</td><td align="center">2</td></tr> <tr><td>Beau-père (mari de maman).....</td><td align="center">3</td><td>Belle-mère (femme de papa).....</td><td align="center">3</td></tr> <tr><td>Beau-père.....</td><td align="center">4</td><td>Belle-mère.....</td><td align="center">4</td></tr> <tr><td>Frère.....</td><td align="center">5</td><td>Sœur.....</td><td align="center">5</td></tr> <tr><td>Demi-frère.....</td><td align="center">6</td><td>Demi-sœur.....</td><td align="center">6</td></tr> <tr><td>Oncle.....</td><td align="center">7</td><td>Tante.....</td><td align="center">7</td></tr> <tr><td>Fils.....</td><td align="center">10</td><td>Fille.....</td><td align="center">10</td></tr> <tr><td>Autre parent (préciser)_____</td><td align="center">11</td><td>Autre parente (préciser)_____</td><td align="center">11</td></tr> <tr><td>Homme Professeur.....</td><td align="center">12</td><td>Femme Professeur.....</td><td align="center">12</td></tr> <tr><td>Homme policier.....</td><td align="center">13</td><td>Femme policière.....</td><td align="center">13</td></tr> <tr><td>Homme militaire.....</td><td align="center">14</td><td>Femme militaire.....</td><td align="center">14</td></tr> <tr><td>Employeur masculin.....</td><td align="center">15</td><td>Employeur féminin.....</td><td align="center">15</td></tr> <tr><td>Homme dans mon voisinage.....</td><td align="center">16</td><td>Femme dans mon quartier.....</td><td align="center">16</td></tr> <tr><td>Leader communautaire homme.....</td><td align="center">17</td><td>Leader communautaire Femme.....</td><td align="center">17</td></tr> <tr><td>Homme chef religieux.....</td><td align="center">18</td><td>Femme chef religieux.....</td><td align="center">18</td></tr> <tr><td>Ami garçon.....</td><td align="center">19</td><td>Amie fille.....</td><td align="center">19</td></tr> <tr><td>Homme inconnu.....</td><td align="center">20</td><td>Femme inconnue.....</td><td align="center">20</td></tr> <tr><td>Proxénète homme.....</td><td align="center">21</td><td>Proxénète femme.....</td><td align="center">21</td></tr> <tr><td>Homme d'affaire, propriétaire de bar/hôtel.....</td><td align="center">22</td><td>Femme d'affaire, propriétaire de bar/hôtel.....</td><td align="center">22</td></tr> <tr><td>Autre homme (précisez)_____</td><td align="center">23</td><td>Autre femme (précisez)_____</td><td align="center">23</td></tr> <tr><td></td><td align="center">Ne sait pas.....</td><td></td><td align="center">8</td></tr> <tr><td></td><td align="center">Pas de réponse.....</td><td></td><td align="center">9</td></tr> </tbody> </table>			<u>Homme</u>		<u>Femme</u>		Ex-petit ami / ex-partenaire romantique.....	1	Ex-petite amie / ex-partenaire romantique.....	1	Père.....	2	Mère.....	2	Beau-père (mari de maman).....	3	Belle-mère (femme de papa).....	3	Beau-père.....	4	Belle-mère.....	4	Frère.....	5	Sœur.....	5	Demi-frère.....	6	Demi-sœur.....	6	Oncle.....	7	Tante.....	7	Fils.....	10	Fille.....	10	Autre parent (préciser)_____	11	Autre parente (préciser)_____	11	Homme Professeur.....	12	Femme Professeur.....	12	Homme policier.....	13	Femme policière.....	13	Homme militaire.....	14	Femme militaire.....	14	Employeur masculin.....	15	Employeur féminin.....	15	Homme dans mon voisinage.....	16	Femme dans mon quartier.....	16	Leader communautaire homme.....	17	Leader communautaire Femme.....	17	Homme chef religieux.....	18	Femme chef religieux.....	18	Ami garçon.....	19	Amie fille.....	19	Homme inconnu.....	20	Femme inconnue.....	20	Proxénète homme.....	21	Proxénète femme.....	21	Homme d'affaire, propriétaire de bar/hôtel.....	22	Femme d'affaire, propriétaire de bar/hôtel.....	22	Autre homme (précisez)_____	23	Autre femme (précisez)_____	23		Ne sait pas.....		8		Pas de réponse.....		9
<u>Homme</u>		<u>Femme</u>																																																																																																	
Ex-petit ami / ex-partenaire romantique.....	1	Ex-petite amie / ex-partenaire romantique.....	1																																																																																																
Père.....	2	Mère.....	2																																																																																																
Beau-père (mari de maman).....	3	Belle-mère (femme de papa).....	3																																																																																																
Beau-père.....	4	Belle-mère.....	4																																																																																																
Frère.....	5	Sœur.....	5																																																																																																
Demi-frère.....	6	Demi-sœur.....	6																																																																																																
Oncle.....	7	Tante.....	7																																																																																																
Fils.....	10	Fille.....	10																																																																																																
Autre parent (préciser)_____	11	Autre parente (préciser)_____	11																																																																																																
Homme Professeur.....	12	Femme Professeur.....	12																																																																																																
Homme policier.....	13	Femme policière.....	13																																																																																																
Homme militaire.....	14	Femme militaire.....	14																																																																																																
Employeur masculin.....	15	Employeur féminin.....	15																																																																																																
Homme dans mon voisinage.....	16	Femme dans mon quartier.....	16																																																																																																
Leader communautaire homme.....	17	Leader communautaire Femme.....	17																																																																																																
Homme chef religieux.....	18	Femme chef religieux.....	18																																																																																																
Ami garçon.....	19	Amie fille.....	19																																																																																																
Homme inconnu.....	20	Femme inconnue.....	20																																																																																																
Proxénète homme.....	21	Proxénète femme.....	21																																																																																																
Homme d'affaire, propriétaire de bar/hôtel.....	22	Femme d'affaire, propriétaire de bar/hôtel.....	22																																																																																																
Autre homme (précisez)_____	23	Autre femme (précisez)_____	23																																																																																																
	Ne sait pas.....		8																																																																																																
	Pas de réponse.....		9																																																																																																

SECTION 9: HISTOIRE DE VIOLENCE (suite)

No.	Questions et Filtres	Réponses et Codes					
<p>Les questions suivantes portent sur les expériences sexuelles que vous avez eues qui ont été forcées ou sont arrivées sans votre consentement. Lorsque nous parlons de la force physique, ceci inclut des choses comme maintenir quelqu'un vers le bas ou l'utilisation de la violence comme tirer les cheveux, pousser, frapper, utiliser ou menace d'utiliser une arme ou menacer de faire du mal. Exercer une pression sexuelle pourrait inclure le harcèlement ou l'incitation à avoir des rapports sexuels.</p>							
Q904	<p><i>Les questions suivantes portent sur vos expériences sexuelles avec n'importe quel partenaire que vous avez eu.</i></p>	Jamais	Une fois	Plus d'une fois	NA	Est-ce arrivé au cours des 12 derniers mois ?	
		1	2	3	9	Oui	Non
a) Avez-vous déjà forcé physiquement un partenaire à avoir des rapports sexuels quand il / elle ne voulait pas?		1	2	3	9	1	2
b) Avez-vous déjà fait pression sur un partenaire à avoir des rapports sexuels quand il / elle ne voulait pas?		1	2	3	9	1	2
Q905	<p>Ces prochaines questions portent sur votre actuel(le) partenaire amoureux(se) non-payant, petit ami/petite amie ou votre mari/femme, ou de tout précédent partenaire romantique non-payant.</p>	Jamais	Une fois	Plus d'une fois	NA	Est-ce arrivé au cours des 12 derniers mois ?	
a) Est-ce qu'un partenaire romantique vous a déjà physiquement forcé à avoir des rapports sexuels quand vous ne vouliez pas?		1	2	3	9	1	2
b) Est-ce qu'un partenaire romantique vous a déjà fait pression pour avoir des rapports sexuels quand vous ne vouliez pas?		1	2	3	9	1	2
c) Est-ce qu'un partenaire romantique a déjà eu des rapports sexuels avec vous quand vous étiez trop ivre pour savoir si vous vouliez ou non?		1	2	3	9	1	2
d) Est-ce qu'un partenaire romantique vous a déjà physiquement contraint d'effectuer d'autres actes sexuels (comme le sexe oral ou anal) lorsque vous ne vouliez pas?		1	2	3	9	1	2
Q906	<p>Ces prochaines questions portent sur les partenaires sexuels actuels ou passés qui vous ont payé pour le sexe.</p>	Jamais	Une fois	Plus d'une fois	NA	Est-ce arrivé au cours des 12 derniers mois ?	
a) Est-ce qu'un partenaire payant vous a déjà physiquement forcé à avoir des rapports sexuels quand vous ne vouliez pas?		1	2	3	9	1	2
b) Est-ce qu'un partenaire payant vous a déjà fait pression pour avoir des rapports sexuels quand vous ne vouliez pas?		1	2	3	9	1	2
c) Est-ce qu'un partenaire payant a déjà eu des rapports sexuels avec vous quand vous étiez trop ivre pour savoir si vous vouliez ou non?		1	2	3	9	1	2
d) Est-ce qu'un partenaire payant vous a déjà physiquement contraint d'effectuer d'autres actes sexuels (comme le sexe oral ou anal) lorsque vous ne vouliez pas?		1	2	3	9	1	2

SECTION 9: HISTOIRE DE VIOLENCE (suite)

No.	Questions et Filtres	Réponses et Codes	Passer à																																																																																																
Q907	Est-ce qu'une personne d'autre en dehors d'un partenaire sexuel ou romantique vous a déjà physiquement forcé ou contraint à avoir des rapports sexuels ou accomplir d'autres actes sexuels quand vous ne vouliez?	Jamais 1 Une fois 2 Plus d'une fois 3 Pas de réponse 9	1→Q1001 1→Q1001																																																																																																
	a) A quel âge le premier incident s'est produit?	[] ans																																																																																																	
	b) Est-ce arrivé au cours des 12 derniers mois?	Oui 1 Non 2																																																																																																	
	<p>c) Quelle était votre relation avec les personnes qui vous ont déjà fait cela?</p> <p align="center">[Encerclez toutes les réponses mentionnées. Plusieurs réponses sont possibles. Ne pas suggérer les réponses]</p> <table border="0" style="width:100%; border-collapse: collapse;"> <thead> <tr> <th style="text-align: left; width: 45%;"><u>Homme</u></th> <th style="width: 5%;"></th> <th style="text-align: left; width: 45%;"><u>Femme</u></th> <th style="width: 5%;"></th> </tr> </thead> <tbody> <tr> <td>Ex-petit ami / ex-partenaire romantique.....</td> <td align="center">1</td> <td>Ex-petite amie / ex-partenaire romantique.....</td> <td align="center">1</td> </tr> <tr> <td>Père.....</td> <td align="center">2</td> <td>Mère.....</td> <td align="center">2</td> </tr> <tr> <td>Beau-père (mari de maman).....</td> <td align="center">3</td> <td>Belle-mère (femme de papa).....</td> <td align="center">3</td> </tr> <tr> <td>Beau-père.....</td> <td align="center">4</td> <td>Belle-mère.....</td> <td align="center">4</td> </tr> <tr> <td>Frère.....</td> <td align="center">5</td> <td>Sœur.....</td> <td align="center">5</td> </tr> <tr> <td>Demi-frère.....</td> <td align="center">6</td> <td>Demi-sœur.....</td> <td align="center">6</td> </tr> <tr> <td>Oncle.....</td> <td align="center">7</td> <td>Tante.....</td> <td align="center">7</td> </tr> <tr> <td>Fils.....</td> <td align="center">10</td> <td>Fille.....</td> <td align="center">10</td> </tr> <tr> <td>Autre parent (préciser)_____</td> <td align="center">11</td> <td>Autre parente (préciser)_____</td> <td align="center">11</td> </tr> <tr> <td>Homme Professeur.....</td> <td align="center">12</td> <td>Femme Professeur.....</td> <td align="center">12</td> </tr> <tr> <td>Homme policier.....</td> <td align="center">13</td> <td>Femme policière.....</td> <td align="center">13</td> </tr> <tr> <td>Homme militaire.....</td> <td align="center">14</td> <td>Femme militaire.....</td> <td align="center">14</td> </tr> <tr> <td>Employeur masculin.....</td> <td align="center">15</td> <td>Employeur féminin.....</td> <td align="center">15</td> </tr> <tr> <td>Homme dans mon voisinage.....</td> <td align="center">16</td> <td>Femme dans mon quartier.....</td> <td align="center">16</td> </tr> <tr> <td>Leader communautaire homme.....</td> <td align="center">17</td> <td>Leader communautaire Femme.....</td> <td align="center">17</td> </tr> <tr> <td>Homme chef religieux.....</td> <td align="center">18</td> <td>Femme chef religieux.....</td> <td align="center">18</td> </tr> <tr> <td>Ami garçon.....</td> <td align="center">19</td> <td>Amie fille.....</td> <td align="center">19</td> </tr> <tr> <td>Homme inconnu.....</td> <td align="center">20</td> <td>Femme inconnue.....</td> <td align="center">20</td> </tr> <tr> <td>Proxénète homme.....</td> <td align="center">21</td> <td>Proxénète femme.....</td> <td align="center">21</td> </tr> <tr> <td>Homme d'affaire, propriétaire de bar/hôtel.....</td> <td align="center">22</td> <td>Femme d'affaire, propriétaire de bar/hôtel.....</td> <td align="center">22</td> </tr> <tr> <td>Autre homme (précisez)_____</td> <td align="center">23</td> <td>Autre femme (précisez)_____</td> <td align="center">23</td> </tr> <tr> <td></td> <td align="center">Ne sait pas.....8</td> <td></td> <td></td> </tr> <tr> <td></td> <td align="center">Pas de réponse.....9</td> <td></td> <td></td> </tr> </tbody> </table>			<u>Homme</u>		<u>Femme</u>		Ex-petit ami / ex-partenaire romantique.....	1	Ex-petite amie / ex-partenaire romantique.....	1	Père.....	2	Mère.....	2	Beau-père (mari de maman).....	3	Belle-mère (femme de papa).....	3	Beau-père.....	4	Belle-mère.....	4	Frère.....	5	Sœur.....	5	Demi-frère.....	6	Demi-sœur.....	6	Oncle.....	7	Tante.....	7	Fils.....	10	Fille.....	10	Autre parent (préciser)_____	11	Autre parente (préciser)_____	11	Homme Professeur.....	12	Femme Professeur.....	12	Homme policier.....	13	Femme policière.....	13	Homme militaire.....	14	Femme militaire.....	14	Employeur masculin.....	15	Employeur féminin.....	15	Homme dans mon voisinage.....	16	Femme dans mon quartier.....	16	Leader communautaire homme.....	17	Leader communautaire Femme.....	17	Homme chef religieux.....	18	Femme chef religieux.....	18	Ami garçon.....	19	Amie fille.....	19	Homme inconnu.....	20	Femme inconnue.....	20	Proxénète homme.....	21	Proxénète femme.....	21	Homme d'affaire, propriétaire de bar/hôtel.....	22	Femme d'affaire, propriétaire de bar/hôtel.....	22	Autre homme (précisez)_____	23	Autre femme (précisez)_____	23		Ne sait pas.....8				Pas de réponse.....9		
<u>Homme</u>		<u>Femme</u>																																																																																																	
Ex-petit ami / ex-partenaire romantique.....	1	Ex-petite amie / ex-partenaire romantique.....	1																																																																																																
Père.....	2	Mère.....	2																																																																																																
Beau-père (mari de maman).....	3	Belle-mère (femme de papa).....	3																																																																																																
Beau-père.....	4	Belle-mère.....	4																																																																																																
Frère.....	5	Sœur.....	5																																																																																																
Demi-frère.....	6	Demi-sœur.....	6																																																																																																
Oncle.....	7	Tante.....	7																																																																																																
Fils.....	10	Fille.....	10																																																																																																
Autre parent (préciser)_____	11	Autre parente (préciser)_____	11																																																																																																
Homme Professeur.....	12	Femme Professeur.....	12																																																																																																
Homme policier.....	13	Femme policière.....	13																																																																																																
Homme militaire.....	14	Femme militaire.....	14																																																																																																
Employeur masculin.....	15	Employeur féminin.....	15																																																																																																
Homme dans mon voisinage.....	16	Femme dans mon quartier.....	16																																																																																																
Leader communautaire homme.....	17	Leader communautaire Femme.....	17																																																																																																
Homme chef religieux.....	18	Femme chef religieux.....	18																																																																																																
Ami garçon.....	19	Amie fille.....	19																																																																																																
Homme inconnu.....	20	Femme inconnue.....	20																																																																																																
Proxénète homme.....	21	Proxénète femme.....	21																																																																																																
Homme d'affaire, propriétaire de bar/hôtel.....	22	Femme d'affaire, propriétaire de bar/hôtel.....	22																																																																																																
Autre homme (précisez)_____	23	Autre femme (précisez)_____	23																																																																																																
	Ne sait pas.....8																																																																																																		
	Pas de réponse.....9																																																																																																		

SECTION 10: CAPACITE DE DECISION

No.	Questions et Filtres	Réponses et Codes				
<i>Maintenant, je voudrais avoir quelques renseignements sur votre capacité à prendre des décisions.</i>						
Q1001	Si vous ne sentez pas du tout de désir sexuel, pourriez-vous refuser d'avoir des rapports sexuels avec ... : [LIRE]					
		Oui	Non	Peut-être	Ne sait pas	Pas de réponse
	a) Quelqu'un que vous venez de rencontrer?	1	2	3	8	9
	b) Quelqu'un que vous connaissez depuis plus de 3 mois?	1	2	3	8	9
	c) Quelqu'un qui vous donne des cadeaux?	1	2	3	8	9
	d) Quelqu'un que vous aimé beaucoup?	1	2	3	8	9
Q1002	Seriez-vous capable de : [LIRE]					
		Oui	Non	Peut-être	Ne sait pas	Pas de réponse
	a) Avoir des rapports sexuels avec une seule personne pendant six mois?	1	2	3	8	9
	b) Utiliser un préservatif lors de chaque rapport sexuel?	1	2	3	8	9
	c) Eviter les rapports sexuels si vous n'en voulez pas?	1	2	3	8	9

SECTION 11: INTERVENTIONS

No.	Questions et Filtres	Réponses et Codes	Passer à
Q1101	Au cours des 6 derniers mois, avez-vous entendu ou vu quelque chose sur le VIH ou le SIDA ?	<p align="right">Oui 1 Non 2 Ne se souvient pas 3</p>	<p align="right">2→1105 3→1105</p>
Q1102	<p>De quelle(s) source(s) avez-vous entendu parler du VIH et/ou du SIDA ?</p> <p>Ne pas lire la liste</p> <p>Encercler « 1 » chaque fois qu'une réponse est mentionnée. Plusieurs réponses sont possibles.</p>	<p align="right">Yes No</p> <p>a) Radio 1 2 b) Télévision 1 2 c) Posters 1 2 d) Panneaux routiers/ affiches/dépliants 1 2 e) Amis/parents 1 2 f) Pairs éducateurs 1 2 g) Sur les camions 1 2 h) Eglise/mosquée 1 2 i) Agent de santé 1 2 j) Autres, spécifier _____ 1 2 k) Ne sais pas 1 2 l) Pas de réponse 1 2</p>	
Q1103	Dans la rue ou dans les centres d'accueil que vous fréquentez avez-vous vu ou entendu quelque chose à propos du VIH/SIDA ?	<p align="right">Oui 1 Non 2 Ne sait pas 3 Pas de réponse 8 Non applicable 9</p>	<p align="right">2→1105 3→1105 8→1105 9→1105</p>
Q1104	<p>Qu'avez-vous entendu ou vu ?</p> <p>(Ne pas suggérer de réponses, Encercler '1' chaque fois qu'une réponse est mentionnée.</p>	<p align="right">Oui Non</p> <p>a) Affiches sur les IST/SIDA 1 2 b) Dépliants sur les IST/SIDA 1 2 c) Autocollants sur IST/SIDA 1 2 d) Un pair éducateur parlant des IST/SIDA 1 2 e) Un agent de santé parlant du VIH/SIDA 1 2 f) Condoms 1 2 g) Autre _____ 1 2 h) Ne sait pas 1 2 i) Pas de réponse</p>	
Q1105	Heure de fin de l'enquête	[] [] heures [] [] minutes	

Voici la fin de notre questionnaire. Merci beaucoup pour le temps mis à répondre à ces questions. Nous apprécions votre assistance.

ANNEXE 2 B. QUESTIONNAIRE D'ENQUETE AUPRES DES MINIERES

001 Numéro du questionnaire [][][][][]

002 Province _____ []

003 Ville _____ []

004 Commune _____ [][]

005 Site d'enquête _____ []

006 Enquêteur: Code [][]| Nom _____

007 Date de l'enquête: [][][][][][]

Contrôlé par le superviseur: Nom _____ Date [][][][][][]

Signature _____

Introduction: "Mon nom est Je travaille pour le Ministère de la Santé. Nous sommes en train d'interroger les miniers de cette localité dans le but de comprendre ce qu'ils pensent au sujet des maladies qu'on peut attraper lors des rapports sexuels. Au cours des semaines passées, vous a-t-on posé des questions à ce sujet ?

Si l'enquête a déjà été interrogé, il ne faut pas l'enquêter à nouveau. Dites-lui que vous ne pouvez pas l'interroger pour la deuxième fois. Remerciez-le et mettez fin à l'interview. S'il n'a pas été enquêté avant, continuez l'interview.

Visites de l'enquêteur:

	Visite 1	Visite 2	Visite 3
Date			
Enquêteur			
Statut			

Légende Interview achevée = 1
 Enquêté(e) absent(e) = 2
 Refus de participer = 3
 Interview inachevée = 4
 Autre = 5

SECTION 1: CARACTERISTIQUES GENERALES

No.	Questions et Filtres	Réponses et Codes	Passer à
Q100	Heure de début de l'enquête	[_] [_] Heures [] [] Minutes	
Q101	En quel mois et année êtes-vous né ?	Mois [] [] Ne connaît pas le mois 98 Pas de réponse 99 Année [] [] Ne connaît pas l'année 98 Pas de réponse 99	
Q102	Quel âge avez-vous actuellement ? Comparez et corrigez si besoin en fonction de Q101)	Age en années révolues [] [] Ne sait pas 98 Pas de réponse 99 Estimez la meilleure réponse	
Q103	Avez-vous été à l'école ?	Oui 1 Non 2 Pas de réponse 9	2 → Q106
Q104	Quel est le plus haut niveau d'études que vous avez atteint : Primaire, secondaire, supérieur ? Encercler une seule réponse	Primaire 1 Secondaire 2 Supérieur 3 Pas de réponse 99	
Q105	Combien d'années d'études avez-vous terminé avec succès à ce niveau ?	Nombre d'années d'études accomplies [] Non réponse 99	
Q106	En quelle année avez-vous commencé à travailler comme minier ?	Année [] [] [] []	
Q107	A cause de votre travail de minier, vous arrive-t-il de passer la nuit hors de votre ménage ?	Oui, souvent 1 Oui, quelques fois 2 Non 3 Pas de réponse 9	
Q108	Au cours des 12 derniers mois, avez-vous été absent de votre maison pour une période d'1 mois plein ou plus ?	Oui 1 Non 2 Ne sait pas 8 Pas de réponse 9	
Q109	Depuis combien de temps vivez-vous ici ?	Nombre d'années [] [] Enregistre 00 si moins 1 année Ne sait pas 98 Pas de réponse 99	
Q110	Avec qui vivez-vous ici ?	Seul 1 Avec des amis ou collègues 2 Avec femme et/ou enfants 3 Autre _____ 4	

SECTION 2: SITUATION MATRIMONIALE

No.	Questions et Filtres	Réponses et Codes	Passer à
Q201	Avez-vous déjà été marié ?	Oui 1 Non 2 Pas de réponse 9	2→Q203 9→Q203
Q202	Quel âge aviez-vous lorsque vous vous êtes marié pour la première fois?	Age en années __ __ Ne sait pas 98 Pas de réponse 99	
Q203	Êtes-vous actuellement marié ou vivez vous avec une partenaire sexuelle (copine, amie, fiancée, etc. ?)	Marié, vit avec l'épouse 1 Marié, vit avec une autre partenaire sexuelle 2 Marié, ne vit pas avec l'épouse ni avec une autre partenaire sexuelle 3 Non marié, vit avec une partenaire sexuelle 4 Non marié, ne vit pas avec une partenaire sexuelle 5 Pas de réponse 9	4→Q301 5→Q301 9→Q301
Q204	Si le participant est marié: Avez-vous plus d'une femme ?	Oui 1 Non 2 Pas de réponse 9	1→Q205 2→Q206 9→Q206
Q205	Combien de femmes avez-vous ?	Nombre de femmes __ __ Ne sait pas Pas de réponse 98 99	
Q206	Etes – vous circoncis ?	Oui 1 Non 2 Ne sait pas 8 Pas de réponse 9	

SECTION 3: ACTIVITE SEXUELLE ; NOMBRE ET TYPES DE PARTENAIRES

No.	Questions et Filtres	Réponses et Codes	Passer à
Q301	<p>Avez- vous déjà eu des rapports sexuels ?</p> <p><i>[Pour cette enquête, un rapport sexuel est défini comme une pénétration du pénis dans le vagin ou dans l’anus]</i> Obtenir obligatoirement une réponse</p>	<p align="right">Oui 1 Non 2</p>	2→Q703
Q302	<p>A quel âge avez-vous eu votre premier rapport sexuel ?</p>	<p align="right">Age en années __ __ Ne sait pas 98 Pas de réponse 99</p>	
Q303	<p>Avez-vous eu des rapports sexuels au cours des 12 derniers mois ?</p>	<p align="right">Oui 1 Non 2 Pas de réponse 9</p>	2→Q701
Q304	<p><i>Pensez un peu aux partenaires féminins que vous avez eu au cours des 12 derniers mois,</i> Combien d’entre elles étaient :</p> <p>A) Partenaires régulières (<i>Epouses ou copines</i>)</p> <p>B) De type “Commercial” (partenaires que vous avez payé pour avoir des rapports sexuels)</p> <p>C) De type « non commercial » : avec qui vous n’êtes pas marié, avec qui vous ne vivez pas ensemble et que vous n’avez pas payé pour des rapports sexuels (<i>partenaires non -régulières – Ne pas inclure les épouses ou les partenaires avec lesquelles vous vivez ensemble</i>).</p>	<p>A) Partenaires régulières __ __ Ne sais pas 98 Pas de réponse 99</p> <p>B) Partenaires commerciales __ __ Ne sais pas 98 Pas de réponse 99</p> <p>C) Partenaires non-régulières __ __ Ne sais pas 98 Pas de réponse 99</p>	
Q305	<p>Nous avons juste parlé de vos partenaires de sexe féminin,</p> <p>a) Avez-vous des partenaires sexuels de sexe Masculin ?</p> <p>b) Au cours des 12 derniers mois, avez-vous eu des rapports sexuels avec quelques-uns de vos partenaires sexuels masculins (<i>rapport sexuel est défini comme une pénétration du pénis dans l’anus</i>) ?</p> <p>c) Avec combien de partenaires sexuels masculins avez-vous eu des rapports sexuels anaux au cours des 12 derniers mois?</p>	<p align="right">a) Oui 1 Non 2 Pas de réponse 9</p> <p align="right">b) Oui 1 Non 2 Pas de réponse 9</p> <p>c) Nbre de partenaires masculins __ __ Ne sait pas 98 Pas de réponse 99</p>	<p align="right">2→Q401</p> <p align="right">2→Q401</p>

SECTION 4: ACTIVITE SEXUELLE ; PARTENAIRES REGULIERES

No.	Questions et Filtres	Réponses & Codes	Passer à																																													
Q401	FILTRE: CONTROLE 304 A eu un rapport sexuel avec une partenaire régulière au cours des 12 derniers mois. <input type="checkbox"/> ↓	N'a pas eu de rapport sexuel avec une partenaire régulière au cours des 12 derniers mois <input type="checkbox"/> →	2→Q501																																													
Q402	Pensez un peu à votre dernière partenaire sexuelle régulière. Combien de fois avez-vous eu des rapports sexuels avec cette personne au cours des 30 derniers jours.	Nombre de fois __ __ Ne sait pas 98 Pas de réponse 99																																														
Q403	La dernière fois que vous avez eu des rapports sexuels avec une partenaire régulière, aviez-vous utilisé un condom?	Oui 1 Non 2 Ne sait pas 8 Pas de réponse 9	2→Q405 8→Q406 9→Q406																																													
Q404	A ce moment là, qui a suggéré l'utilisation du condom ? Encercler une seule réponse	Moi-même 1 Ma partenaire 2 Décision conjointe 3 Ne sait pas 8 Pas de réponse 9	1→Q406 2→Q406 3→Q406 8→Q406 9→Q406																																													
Q405	Pourquoi vous et votre partenaire n'avez- vous pas utilisé un condom à ce moment là ? Encercler toutes les réponses mentionnées. Ne pas suggérer les réponses. Une seule réponse est possible	<table border="0"> <tr> <td></td> <td align="right">Oui</td> <td align="right">Non</td> </tr> <tr> <td>n) N'avions pas de condom dans la chambre</td> <td align="right">1</td> <td align="right">2</td> </tr> <tr> <td>o) Condom pas disponible à la boutique</td> <td align="right">1</td> <td align="right">2</td> </tr> <tr> <td>p) Confiance au partenaire</td> <td align="right">1</td> <td align="right">2</td> </tr> <tr> <td>q) Condom trop cher</td> <td align="right">1</td> <td align="right">2</td> </tr> <tr> <td>r) Refus du partenaire</td> <td align="right">1</td> <td align="right">2</td> </tr> <tr> <td>s) N'aime pas les condoms</td> <td align="right">1</td> <td align="right">2</td> </tr> <tr> <td>t) Avons utilisé un autre contraceptif</td> <td align="right">1</td> <td align="right">2</td> </tr> <tr> <td>u) Ce n'était pas nécessaire</td> <td align="right">1</td> <td align="right">2</td> </tr> <tr> <td>v) N'y avons pas pensé</td> <td align="right">1</td> <td align="right">2</td> </tr> <tr> <td>w) Point de vente de condom éloigné</td> <td align="right">1</td> <td align="right">2</td> </tr> <tr> <td>x) Je n'ai jamais utilisé avant</td> <td align="right">1</td> <td align="right">2</td> </tr> <tr> <td>y) Autre_____</td> <td align="right">1</td> <td align="right">2</td> </tr> <tr> <td>z) Ne sait pas</td> <td align="right">1</td> <td align="right">2</td> </tr> <tr> <td>a) Pas de réponse</td> <td align="right">1</td> <td align="right">2</td> </tr> </table>		Oui	Non	n) N'avions pas de condom dans la chambre	1	2	o) Condom pas disponible à la boutique	1	2	p) Confiance au partenaire	1	2	q) Condom trop cher	1	2	r) Refus du partenaire	1	2	s) N'aime pas les condoms	1	2	t) Avons utilisé un autre contraceptif	1	2	u) Ce n'était pas nécessaire	1	2	v) N'y avons pas pensé	1	2	w) Point de vente de condom éloigné	1	2	x) Je n'ai jamais utilisé avant	1	2	y) Autre_____	1	2	z) Ne sait pas	1	2	a) Pas de réponse	1	2	
	Oui	Non																																														
n) N'avions pas de condom dans la chambre	1	2																																														
o) Condom pas disponible à la boutique	1	2																																														
p) Confiance au partenaire	1	2																																														
q) Condom trop cher	1	2																																														
r) Refus du partenaire	1	2																																														
s) N'aime pas les condoms	1	2																																														
t) Avons utilisé un autre contraceptif	1	2																																														
u) Ce n'était pas nécessaire	1	2																																														
v) N'y avons pas pensé	1	2																																														
w) Point de vente de condom éloigné	1	2																																														
x) Je n'ai jamais utilisé avant	1	2																																														
y) Autre_____	1	2																																														
z) Ne sait pas	1	2																																														
a) Pas de réponse	1	2																																														
Q406	En général, avec quelle fréquence avez-vous utilisé un condom avec vos partenaires sexuels commerciaux au cours des 12 derniers mois ? [LIRE LES REPONSES] Encercler une seule	Chaque fois 1 La plupart des fois 2 Quelques fois 3 Jamais 4 Ne sait pas 8 Pas de réponse 9																																														

Q407	<p>Pensez à votre dernière partenaire sexuelle régulière. S'il vous plaît, indiquer dans quelle mesure vous êtes d'accord ou en désaccord avec chacun des énoncés suivants, car ils se rapportent à vous et votre dernière partenaire sexuelle régulière.</p> <p><i>Si j'avais suggéré à ma partenaire que nous utilisons un préservatif...</i> [LIRE TOUS LES ENONCES]</p>																																																												
	<table border="1"> <thead> <tr> <th></th> <th>Fortement en accord</th> <th>En accord</th> <th>En désaccord</th> <th>Fortement en désaccord</th> <th>Pas de réponse</th> </tr> </thead> <tbody> <tr> <td>a) Ma partenaire pouvait mettre fin à la relation</td> <td>1</td> <td>2</td> <td>3</td> <td>4</td> <td>9</td> </tr> <tr> <td>b) Ma partenaire pourrait penser que je ne lui fais pas confiance</td> <td>1</td> <td>2</td> <td>3</td> <td>4</td> <td>9</td> </tr> <tr> <td>c) Ma partenaire pourrait penser que je l'accuse de me tromper</td> <td>1</td> <td>2</td> <td>3</td> <td>4</td> <td>9</td> </tr> <tr> <td>d) Ma partenaire pourrait penser que je la trompe</td> <td>1</td> <td>2</td> <td>3</td> <td>4</td> <td>9</td> </tr> <tr> <td>e) Ma partenaire peut perdre intérêt pour le sexe</td> <td>1</td> <td>2</td> <td>3</td> <td>4</td> <td>9</td> </tr> <tr> <td>f) Ma partenaire peut se mettre en colère</td> <td>1</td> <td>2</td> <td>3</td> <td>4</td> <td>9</td> </tr> <tr> <td>g) Ma partenaire peut devenir violente</td> <td>1</td> <td>2</td> <td>3</td> <td>4</td> <td>9</td> </tr> <tr> <td>h) Ma partenaire pourrait penser que je la rabaisse ou suis entrain de l'insulter</td> <td>1</td> <td>2</td> <td>3</td> <td>4</td> <td>9</td> </tr> <tr> <td>i) Ma partenaire ne veut pas que nous utilisons des préservatifs</td> <td>1</td> <td>2</td> <td>3</td> <td>4</td> <td>9</td> </tr> </tbody> </table>		Fortement en accord	En accord	En désaccord	Fortement en désaccord	Pas de réponse	a) Ma partenaire pouvait mettre fin à la relation	1	2	3	4	9	b) Ma partenaire pourrait penser que je ne lui fais pas confiance	1	2	3	4	9	c) Ma partenaire pourrait penser que je l'accuse de me tromper	1	2	3	4	9	d) Ma partenaire pourrait penser que je la trompe	1	2	3	4	9	e) Ma partenaire peut perdre intérêt pour le sexe	1	2	3	4	9	f) Ma partenaire peut se mettre en colère	1	2	3	4	9	g) Ma partenaire peut devenir violente	1	2	3	4	9	h) Ma partenaire pourrait penser que je la rabaisse ou suis entrain de l'insulter	1	2	3	4	9	i) Ma partenaire ne veut pas que nous utilisons des préservatifs	1	2	3	4	9
	Fortement en accord	En accord	En désaccord	Fortement en désaccord	Pas de réponse																																																								
a) Ma partenaire pouvait mettre fin à la relation	1	2	3	4	9																																																								
b) Ma partenaire pourrait penser que je ne lui fais pas confiance	1	2	3	4	9																																																								
c) Ma partenaire pourrait penser que je l'accuse de me tromper	1	2	3	4	9																																																								
d) Ma partenaire pourrait penser que je la trompe	1	2	3	4	9																																																								
e) Ma partenaire peut perdre intérêt pour le sexe	1	2	3	4	9																																																								
f) Ma partenaire peut se mettre en colère	1	2	3	4	9																																																								
g) Ma partenaire peut devenir violente	1	2	3	4	9																																																								
h) Ma partenaire pourrait penser que je la rabaisse ou suis entrain de l'insulter	1	2	3	4	9																																																								
i) Ma partenaire ne veut pas que nous utilisons des préservatifs	1	2	3	4	9																																																								
Q408	<p>En pensant encore à votre dernier partenaire sexuel régulière, s'il vous plaît évaluer dans quelle mesure vous êtes d'accord ou en désaccord avec chacun des énoncés suivants, car ils se rapportent à vous et votre partenaire sexuelle régulière.</p> <p><i>Si ma partenaire m'avait suggéré que nous utilisons un préservatif...</i> [LIRE TOUS LES ENONCES]</p>																																																												
	<table border="1"> <thead> <tr> <th></th> <th>Fortement en accord</th> <th>En accord</th> <th>En désaccord</th> <th>Fortement en désaccord</th> <th>Pas de réponse</th> </tr> </thead> <tbody> <tr> <td>a) Je pourrais mettre fin à la relation</td> <td>1</td> <td>2</td> <td>3</td> <td>4</td> <td>9</td> </tr> <tr> <td>b) Je pourrais penser que ma partenaire ne me fait pas confiance</td> <td>1</td> <td>2</td> <td>3</td> <td>4</td> <td>9</td> </tr> <tr> <td>c) Je pourrais penser que ma partenaire m'accuse de la tromper</td> <td>1</td> <td>2</td> <td>3</td> <td>4</td> <td>9</td> </tr> <tr> <td>d) Je pourrais penser que ma partenaire me trompe</td> <td>1</td> <td>2</td> <td>3</td> <td>4</td> <td>9</td> </tr> <tr> <td>e) Je peux perdre tout intérêt pour avoir des rapports sexuels</td> <td>1</td> <td>2</td> <td>3</td> <td>4</td> <td>9</td> </tr> <tr> <td>f) Je pourrais me mettre en colère</td> <td>1</td> <td>2</td> <td>3</td> <td>4</td> <td>9</td> </tr> <tr> <td>g) Je pourrais devenir violent</td> <td>1</td> <td>2</td> <td>3</td> <td>4</td> <td>9</td> </tr> <tr> <td>h) Je pourrais penser que ma partenaire me rabaisse ou m'insulte</td> <td>1</td> <td>2</td> <td>3</td> <td>4</td> <td>9</td> </tr> <tr> <td>i) Je ne veux pas que nous utilisions des préservatifs</td> <td>1</td> <td>2</td> <td>3</td> <td>4</td> <td>9</td> </tr> </tbody> </table>		Fortement en accord	En accord	En désaccord	Fortement en désaccord	Pas de réponse	a) Je pourrais mettre fin à la relation	1	2	3	4	9	b) Je pourrais penser que ma partenaire ne me fait pas confiance	1	2	3	4	9	c) Je pourrais penser que ma partenaire m'accuse de la tromper	1	2	3	4	9	d) Je pourrais penser que ma partenaire me trompe	1	2	3	4	9	e) Je peux perdre tout intérêt pour avoir des rapports sexuels	1	2	3	4	9	f) Je pourrais me mettre en colère	1	2	3	4	9	g) Je pourrais devenir violent	1	2	3	4	9	h) Je pourrais penser que ma partenaire me rabaisse ou m'insulte	1	2	3	4	9	i) Je ne veux pas que nous utilisions des préservatifs	1	2	3	4	9
	Fortement en accord	En accord	En désaccord	Fortement en désaccord	Pas de réponse																																																								
a) Je pourrais mettre fin à la relation	1	2	3	4	9																																																								
b) Je pourrais penser que ma partenaire ne me fait pas confiance	1	2	3	4	9																																																								
c) Je pourrais penser que ma partenaire m'accuse de la tromper	1	2	3	4	9																																																								
d) Je pourrais penser que ma partenaire me trompe	1	2	3	4	9																																																								
e) Je peux perdre tout intérêt pour avoir des rapports sexuels	1	2	3	4	9																																																								
f) Je pourrais me mettre en colère	1	2	3	4	9																																																								
g) Je pourrais devenir violent	1	2	3	4	9																																																								
h) Je pourrais penser que ma partenaire me rabaisse ou m'insulte	1	2	3	4	9																																																								
i) Je ne veux pas que nous utilisions des préservatifs	1	2	3	4	9																																																								

SECTION 5: ACTIVITE SEXUELLE; PARTENAIRES COMMERCIALES

No.	Questions et Filtres	Réponses et Codes	Passer à
Q501	FILTRE: CONTROLE 304 A eu un rapport sexuel avec une partenaire commerciale au cours des 12 derniers mois. [] ↓	N'a pas eu de rapport sexuel avec une partenaire commerciale au cours des 12 derniers mois []→	→Q601
Q502	Pensez un peu à votre dernière partenaire sexuelle de type commercial. Combien de fois avez-vous eu des rapports sexuels avec cette personne au cours des 30 derniers jours.	Nombre de fois [] [] Ne sait pas 98 Pas de réponse 99	
Q503	La dernière fois que vous avez eu des rapports sexuels avec une partenaire commerciale, aviez-vous utilisé un condom ?	Oui 1 Non 2 Ne sait pas 8 Pas de réponse 9	2→Q505 8→Q506 9→Q506
Q504	A ce moment là, qui a suggéré l'utilisation du condom ? Encercler une seule réponse	Moi-même 1 Ma partenaire 2 Décision conjointe 3 Ne sait pas 8 Pas de réponse 9	} →Q506
Q505	Pourquoi vous et votre partenaire n'avez-vous pas utilisé un condom à ce moment là ? Encercler toutes les réponses mentionnées. Ne pas suggérer les réponses.	Oui Non aa) Nous n'avions pas de condom sur nous 1 2 bb) Condom pas disponible à la boutique 1 2 cc) Confiance au partenaire 1 2 dd) Condom trop cher 1 2 ee) Refus du partenaire 1 2 ff) N'aime pas les condoms 1 2 gg) Avons utilisé un autre contraceptif 1 2 hh) Ce n'était pas nécessaire 1 2 ii) N'y avons pas pensé 1 2 jj) Point de vente de condom éloigné 1 2 kk) Je n'ai jamais utilisé avant 1 2 ll) Autre _____ 1 2 mm) Ne sait pas 1 2 b) Pas de réponse 1 2	
Q506	En général, avec quelle fréquence avez-vous utilisé un condom avec vos partenaires sexuels commerciaux au cours des 12 derniers mois ? [LIRE LES REPONSES] Encercler une seule	Chaque fois 1 La plupart des fois 2 Quelques fois 3 Jamais 4 Ne sait pas 8 Pas de réponse 9	
Q507	Pensez à votre dernière partenaire sexuelle de type commercial . S'il vous plait, indiquer dans quelle mesure vous êtes d'accord ou en désaccord avec chacun des énoncés suivants, car ils se rapportent à vous et votre dernière partenaire sexuelle commerciale. Si j'avais suggéré à ma partenaire que nous utilisons un préservatif... [LIRE TOUS LES ENONCES]	Fortem ent en En accor désacco En Pas de répons	

	accord	d	rd	désacco rd	e
a) Ma partenaire pouvait mettre fin à la relation	1	2	3	4	9
b) Ma partenaire pourrait penser que je ne lui fais pas confiance	1	2	3	4	9
c) Ma partenaire pourrait penser que je l'accuse de me tromper	1	2	3	4	9
d) Ma partenaire pourrait penser que je la trompe	1	2	3	4	9
e) Ma partenaire peut perdre intérêt pour le sexe	1	2	3	4	9
f) Ma partenaire peut se mettre en colère	1	2	3	4	9
g) Ma partenaire peut devenir violente	1	2	3	4	9
h) Ma partenaire pourrait penser que je la rabaisse ou suis entrain de l'insulter	1	2	3	4	9
i) Ma partenaire ne veut pas que nous utilisons des préservatifs	1	2	3	4	9
Q508	<p>En pensant encore à votre dernier partenaire sexuel commercial, s'il vous plait évaluer dans quelle mesure vous êtes d'accord ou en désaccord avec chacun des énoncés suivants, car ils se rapportent à vous et votre partenaire sexuel commercial.</p> <p>Si ma partenaire m'avait suggéré que nous utilisons un préservatif... [LIRE TOUS LES ENONCES]</p>				
	Fortem ent en accord	En accor d	En désacco rd	Fortem ent en désacco rd	Pas de répons e
a) Je pourrais mettre fin à la relation	1	2	3	4	9
b) Je pourrais penser que ma partenaire ne me fait pas confiance	1	2	3	4	9
c) Je pourrais penser que ma partenaire m'accuse de le tromper	1	2	3	4	9
d) Je pourrais penser que ma partenaire me trompe	1	2	3	4	9
e) Je peux perdre tout intérêt pour avoir des rapports sexuels	1	2	3	4	9
f) Je pourrais me mettre en colère	1	2	3	4	9
g) Je pourrais devenir violent	1	2	3	4	9
h) Je pourrais penser que ma partenaire me rabaisse ou m'insulter	1	2	3	4	9
i) Je ne veux pas que nous utilisions des préservatifs	1	2	3	4	9

SECTION 6: ACTIVITE SEXUELLE ; PARTENAIRES SEXUELS NON-REGULIERS ET NON-PAYANTS

No.	Questions et Filtres	Réponses et Codes	Passer à																																										
Q601	FILTRE: CONTROLE 304 A eu un rapport sexuel avec une partenaire non régulière et non payant au cours des 12 derniers mois. <div style="text-align: center;">[] ↓</div>	N'a pas eu de rapport sexuel avec une partenaire non régulière et non payant au cours des 12 derniers mois []→	→Q701																																										
Q602	<i>Pensez un peu à votre dernière partenaire sexuelle non – régulière que vous n'avez pas payé pour les rapports sexuels.</i> Combien de fois avez-vous eu des rapports sexuels avec cette personne au cours des 30 derniers jours ?	Nombre de fois [] [] Ne sait pas 98 Pas de réponse 99																																											
Q603	La dernière fois que vous avez eu des rapports sexuels avec une partenaire non -régulière et à qui vous n'avez pas payé de l'argent pour ces rapports sexuels, un condom avait-il été utilisé?	Oui 1 Non 2 Ne sait pas 8 Pas de réponse 9	2→Q605 8→Q606 9→Q606																																										
Q604	Qui a suggéré l'utilisation du condom à ce moment ? Encercler une seule réponse	Moi-même 1 Mon/ma partenaire 2 Décision conjointe 3 Ne me souviens pas 8 Pas de réponse 9	} →Q606																																										
Q605	Pourquoi vous et votre partenaire n'avez- vous pas utilisé un condom à ce moment là ? Encercler toutes les réponses mentionnées. Ne pas suggérer les réponses.	<table border="0"> <tr> <td></td> <td align="right">Oui</td> <td align="right">Non</td> </tr> <tr> <td>a) Nous n'avions pas de condom avec nous</td> <td align="right">1</td> <td align="right">2</td> </tr> <tr> <td>b) Condom pas disponible à la boutique</td> <td align="right">1</td> <td align="right">2</td> </tr> <tr> <td>c) Confiance au partenaire</td> <td align="right">1</td> <td align="right">2</td> </tr> <tr> <td>d) Condom trop cher</td> <td align="right">1</td> <td align="right">2</td> </tr> <tr> <td>e) Refus du partenaire</td> <td align="right">1</td> <td align="right">2</td> </tr> <tr> <td>f) N'aime pas les condoms</td> <td align="right">1</td> <td align="right">2</td> </tr> <tr> <td>g) Avons utilisé un autre contraceptif</td> <td align="right">1</td> <td align="right">2</td> </tr> <tr> <td>h) Ce n'était pas nécessaire</td> <td align="right">1</td> <td align="right">2</td> </tr> <tr> <td>i) N'y avons pas pensé</td> <td align="right">1</td> <td align="right">2</td> </tr> <tr> <td>j) Point de vente de condom éloigné</td> <td align="right">1</td> <td align="right">2</td> </tr> <tr> <td>k) Autre _____</td> <td align="right">1</td> <td align="right">2</td> </tr> <tr> <td>l) Ne sait pas</td> <td align="right">1</td> <td align="right">2</td> </tr> <tr> <td>m) Pas de réponse</td> <td align="right">1</td> <td align="right">2</td> </tr> </table>		Oui	Non	a) Nous n'avions pas de condom avec nous	1	2	b) Condom pas disponible à la boutique	1	2	c) Confiance au partenaire	1	2	d) Condom trop cher	1	2	e) Refus du partenaire	1	2	f) N'aime pas les condoms	1	2	g) Avons utilisé un autre contraceptif	1	2	h) Ce n'était pas nécessaire	1	2	i) N'y avons pas pensé	1	2	j) Point de vente de condom éloigné	1	2	k) Autre _____	1	2	l) Ne sait pas	1	2	m) Pas de réponse	1	2	
	Oui	Non																																											
a) Nous n'avions pas de condom avec nous	1	2																																											
b) Condom pas disponible à la boutique	1	2																																											
c) Confiance au partenaire	1	2																																											
d) Condom trop cher	1	2																																											
e) Refus du partenaire	1	2																																											
f) N'aime pas les condoms	1	2																																											
g) Avons utilisé un autre contraceptif	1	2																																											
h) Ce n'était pas nécessaire	1	2																																											
i) N'y avons pas pensé	1	2																																											
j) Point de vente de condom éloigné	1	2																																											
k) Autre _____	1	2																																											
l) Ne sait pas	1	2																																											
m) Pas de réponse	1	2																																											
Q606	En général, avec quelle fréquence vous et vos partenaires non payants avez-vous utilisé les condoms au cours des 12 derniers mois ? [Lire les modalités] Encercler une seule réponse	Chaque fois 1 La plupart des fois 2 Quelques fois 3 Jamais 4 Ne sait pas 8 Pas de réponse 9																																											
Q607	Pensez à votre dernière partenaire sexuelle non régulière et non commerciale . S'il vous plaît, indiquer dans quelle mesure vous êtes d'accord ou en désaccord avec chacun des énoncés suivants, car ils se rapportent à vous et votre dernière partenaire sexuelle non régulière et non commerciale.																																												

		<i>Si j'avais suggéré à ma partenaire que nous utilisons un préservatif... [LIRE TOUS LES ENONCES]</i>				
		Fortement en accord	En accord	En désaccord	Fortement en désaccord	Pas de réponse
	a) Ma partenaire pouvait mettre fin à la relation	1	2	3	4	9
	b) Ma partenaire pourrait penser que je ne lui fais pas confiance	1	2	3	4	9
	c) Ma partenaire pourrait penser que je l'accuse de me tromper	1	2	3	4	9
	d) Ma partenaire pourrait penser que je la trompe	1	2	3	4	9
	e) Ma partenaire peut perdre intérêt pour le sexe	1	2	3	4	9
	f) Ma partenaire peut se mettre en colère	1	2	3	4	9
	g) Ma partenaire peut devenir violente	1	2	3	4	9
	h) Ma partenaire pourrait penser que je la rabaisse ou suis entrain de l'insulter	1	2	3	4	9
	i) Ma partenaire ne veut pas que nous utilisons des préservatifs	1	2	3	4	9
Q60 8	En pensant encore à votre dernière partenaire sexuelle non régulière et non commerciale , s'il vous plait évaluer dans quelle mesure vous êtes d'accord ou en désaccord avec chacun des énoncés suivants, car ils se rapportent à vous et votre partenaire sexuelle non régulière et non commerciale. <i>Si ma partenaire m'avait suggéré que nous utilisons un préservatif... [LIRE TOUS LES ENONCES]</i>					
		Fortement en accord	En accord	En désaccord	Fortement en désaccord	Pas de réponse
	a) Je pourrais mettre fin à la relation	1	2	3	4	9
	b) Je pourrais penser que ma partenaire ne me fait pas confiance	1	2	3	4	9
	c) Je pourrais penser que ma partenaire m'accuse de le tromper	1	2	3	4	9
	d) Je pourrais penser que ma partenaire me trompe	1	2	3	4	9
	e) Je peux perdre tout intérêt pour avoir des rapports sexuels	1	2	3	4	9
	f) Je pourrais me mettre en colère	1	2	3	4	9
	g) Je pourrais devenir violent	1	2	3	4	9
	h) Je pourrais penser que ma partenaire me rabaisse ou m'insulter	1	2	3	4	9
i) Je ne veux pas que nous utilisions des préservatifs	1	2	3	4	9	

SECTION 7: CONNAISSANCE ET UTILISATION DU CONDOM MASCULIN

No.	Questions et filtres	Réponses et codes	Passer à
Q701	FILTRE: CONTROLE 303, 403, 503 ET 603 CONDOMS NON UTILISÉS <div style="text-align: center;"> <input type="checkbox"/> ↓ </div>	CONDOMS UTILISES <div style="float: right;"> <input type="checkbox"/> → </div>	→Q704
Q702	Avez-vous déjà utilisé un condom masculin avec un(e) partenaire sexuel(le) ? Montrer un condom. <i>(L'enquêté(e) peut ne pas avoir utilisé un condom avec les partenaires au niveau des sections 4-5, mais peut l'avoir utilisé une autrefois dans le passé).</i>	<div style="text-align: right;"> Oui 1 Non 2 Ne sait pas 8 Pas de réponse 9 </div>	1→Q704
Q703	Avez-vous déjà entendu parler du condom masculin ? Montrer un condom. <i>(Il s'agit d'un objet en caoutchouc que l'homme met sur son pénis avant d'avoir des rapports sexuels).</i>	<div style="text-align: right;"> Oui 1 Non 2 Ne sait pas 8 Pas de réponse 9 </div>	2→Q801 8→Q801
Q704	Avez-vous un condom avec vous en ce moment ? [Enquêteur demandez à voir le condom. N'encerclez « 1 » que si vous avez effectivement vu le condom]	<div style="text-align: right;"> Oui 1 Non 2 Pas de réponse 9 </div>	2→Q706 9→Q706
Q705	De quelle marque de condom s'agit-il ? (Ne pas lire les réponses)	<div style="text-align: right;"> Prudence 1 Marque commerciale 2 Sans marque / Générique 3 Autre _____ 9 </div>	2→Q706 9→Q706
Q706	Connaissez-vous un endroit où vous pouvez obtenir des condoms masculins, ou une personne auprès de laquelle vous pouvez vous en procurer ?	<div style="text-align: right;"> Oui 1 Non 2 Pas de réponse 9 </div>	2→Q709 9→Q709
Q707	Quelles sont les places où vous pouvez obtenir des condoms masculins, ou quelles sont les personnes auprès desquelles vous pouvez vous en procurer? Plusieurs réponses sont possibles. Sonder sans suggérer et encerclez toutes les réponses. Y a-t-il d'autres places et personnes que vous n'avez pas citées ?	<div style="text-align: right;"> Oui Non n) Boutique 1 2 o) Kiosque / ligablo 1 2 p) Pharmacie 1 2 q) Centre MSF Matonge 1 2 r) Marché 1 2 s) Formation sanitaire 1 2 t) Bar/hôtel 1 2 u) Animateur de santé 1 2 v) Pair éducateur 1 2 w) Ami 1 2 x) Chayeur 1 2 y) Autre _____ 1 2 a) Pas de réponse 1 2 </div>	

SECTION 7: CONNAISSANCE ET UTILISATION DU CONDOM MASCULIN (suite)

No.	Questions et filtres	Réponses et codes	Passer à																											
Q708	Combien de temps mettez-vous pour aller à pied chercher un condom à l'endroit le plus proche de votre résidence ou de votre lieu de travail ?	<div style="text-align: right;"> <input type="text"/> <input type="text"/> minutes Ne sait pas 98 Pas de réponse 99 </div>																												
Q708 a	FILTRE: CONTROLE 301 A eu un rapport sexuel <input type="checkbox"/> <div style="text-align: center;">↓</div>	N'a jamais eu de rapport sexuel <input type="checkbox"/> →	→Q801																											
Q709	Au cours des 12 derniers mois, avez- vous eu des rapports sexuels <i>sans utiliser</i> un condom avec un partenaire sexuel commercial ou un autre type de partenaire avec qui vous n'avez jamais cohabité et avec qui vous n'avez pas été marié ?	<div style="text-align: right;"> Oui 1 Non 2 Ne se souvient pas 8 Pas de réponse 9 </div>																												
Q710	Pensez à votre tout dernier rapport sexuel : Un condom a-t-il été utilisé au cours de ce rapport sexuel ?	<div style="text-align: right;"> N'ai jamais eu de rapport sexuel 1 Oui 2 Non 3 Je ne me souviens plus 8 Pas de réponse 9 </div>	1→Q801																											
Q711	Lorsque vous utilisez un condom, utilisez-vous en même temps un lubrifiant avec le condom ?	<div style="text-align: right;"> Oui 1 Non 2 Ne sait pas 8 Pas de réponse 9 </div>	2→Q713 8→Q713 9→Q713																											
Q712	Quel type de lubrifiant utilisez-vous ? (plusieurs réponses possibles. Ne pas suggérer les réponses)	<table style="width: 100%; border-collapse: collapse;"> <thead> <tr> <th></th> <th style="text-align: center;">Oui</th> <th style="text-align: center;">Non</th> </tr> </thead> <tbody> <tr> <td>i) Beurre de Karité</td> <td style="text-align: center;">1</td> <td style="text-align: center;">2</td> </tr> <tr> <td>j) Margarine</td> <td style="text-align: center;">1</td> <td style="text-align: center;">2</td> </tr> <tr> <td>k) Vaseline</td> <td style="text-align: center;">1</td> <td style="text-align: center;">2</td> </tr> <tr> <td>l) Eau</td> <td style="text-align: center;">1</td> <td style="text-align: center;">2</td> </tr> <tr> <td>m) Salive</td> <td style="text-align: center;">1</td> <td style="text-align: center;">2</td> </tr> <tr> <td>n) Autre _____</td> <td style="text-align: center;">1</td> <td style="text-align: center;">2</td> </tr> <tr> <td>o) Ne sait pas</td> <td style="text-align: center;">1</td> <td style="text-align: center;">2</td> </tr> <tr> <td>p) Pas de réponse</td> <td style="text-align: center;">1</td> <td style="text-align: center;">2</td> </tr> </tbody> </table>		Oui	Non	i) Beurre de Karité	1	2	j) Margarine	1	2	k) Vaseline	1	2	l) Eau	1	2	m) Salive	1	2	n) Autre _____	1	2	o) Ne sait pas	1	2	p) Pas de réponse	1	2	
	Oui	Non																												
i) Beurre de Karité	1	2																												
j) Margarine	1	2																												
k) Vaseline	1	2																												
l) Eau	1	2																												
m) Salive	1	2																												
n) Autre _____	1	2																												
o) Ne sait pas	1	2																												
p) Pas de réponse	1	2																												
Q713	Quelle est la marque de condom que vous utilisez le plus souvent ?	<div style="text-align: right;"> Prudence 1 Marque commerciale 2 Sans marque / générique 3 Ne sait pas 8 Autre, à spécifier : _____ 9 </div>																												
Q714	Quelle est la marque de condom que vous préférez utiliser ?	<div style="text-align: right;"> Pas de préférence 1 Prudence 2 Marque commerciale 3 Sans marque/générique 4 Autre, à spécifier : _____ 9 </div>	1→Q801																											
Q715	Quelle est la raison principale pour laquelle vous préférez cette marque ?	<div style="text-align: right;"> Prix abordable 1 Haute qualité 2 Largement disponible 3 Plus confortable 4 Objet de grande publicité 5 Autre _____ 6 Ne sait pas 8 Pas de réponse 9 </div>																												

SECTION 8: INFECTIONS SEXUELLEMENT TRANSMISSIBLES (IST)

No.	Questions et Filtres	Réponses et Codes	Passer à
Q801	Avez-vous déjà entendu parler des infections qu'on peut attraper au cours des rapports sexuels ?	Oui 1 Non 2 Ne sait pas 8 Pas de réponse 9	2→Q804
Q802	Pouvez-vous citer quelques symptômes d'IST (à part le SIDA) chez la femme ? N'y a-t-il pas d'autres symptômes ? Ne pas lire les symptômes : - Encercler 1 pour toutes les réponses mentionnées. - Encercler 2 pour toutes les réponses <i>non-</i> mentionnées (Ne pas suggérer les réponses. Plusieurs réponses sont possibles.)	O N u o e) Douleur abdominale i n 1 2 f) Pertes génitales 1 2 1 2 g) Ecoulement vaginal qui pue 1 2 1 2 h) Brûlure en urinant 1 2 1 2 e) Plaies sur le sexe 1 2 1 2 j) Tuméfactions inguinales 1 2 1 2 k) Démangeaisons au sexe 1 2 l) Autre _____ m) Ne sait pas j) Pas de réponse	
Q803	Pouvez-vous citer quelques symptômes d'IST (à part le SIDA) chez l'homme ? N'y a-t-il pas d'autres symptômes ? Ne pas lire les symptômes : - Encercler 1 chaque fois qu'un symptôme est mentionné. - Encercler 2 pour tous les symptômes <i>non-</i> mentionnés. Plusieurs réponses sont possibles.	O N u o f) Ecoulement génital i n 1 2 g) Douleur en urinant 1 2 1 2 h) Plaies sur le sexe 1 2 1 2 i) Tuméfactions inguinales 1 2 1 2 j) Autre _____ 1 2 f) Ne sait pas g) Pas de réponse	
Q804	Avez-vous eu un liquide anormal qui est sorti de votre sexe au cours des 12 derniers mois ?	Oui 1 Non 2 Ne sait pas 8 Pas de réponse 9	2→Q813 8→Q813 9→Q813
Q805	Avez-vous eu des plaies sur le sexe au cours des 12 derniers mois ?	Oui 1 Non 2 Ne sait pas 8 Pas de réponse 9	2→Q813 8→Q813 9→Q813
Q806	FILTRE : VERIFIER Q804 et Q805 L'enquêté a eu l'un des signes d'IST [] ↓	L'ENQUETE N'A PAS EU DE SIGNES D'IST []→	→Q 813
Q807	La dernière fois que vous avez eu ce signe, avez-vous recherché un conseil ou un traitement ?	Oui 1 Non 2	2→Q810

SECTION 8: IST (suite)

No.	Questions et Filtrés	Réponses et Codes	Passer à
Q808	<p>La dernière fois que vous avez eu cette infection, avez-vous fait l'une des choses suivantes ? Avez-vous: [lire]</p> <p>a) Recherché conseil auprès du personnel de la santé dans une clinique ou un hôpital ?</p> <p>b) Recherché conseil ou un traitement auprès d'un tradipraticien ?</p> <p>c) Recherché conseil ou acheté des médicaments dans une pharmacie ?</p> <p>d) Recherché conseil auprès d'amis ou de parents ?</p> <p>e) Recherché conseil ou acheté des médicaments auprès d'un boutiquier ou vendeur de médicament dans la rue ?</p>	<p>Oui Non</p> <p>a) Clinique ou hôpital</p> <p>b) Tradipraticien</p> <p>c) Pharmacie</p> <p>d) Amis ou parents</p> <p>e) Boutiquier ou vendeur de la rue</p> <p>1 2 1 2 1 2 1 2 1 2</p>	
Q809	Qu'avez-vous fait d'autre?	<p>1. _____ []</p> <p>2. _____ []</p> <p>Rien d'autre 9</p>	
Q810	Quand vous avez eu cette infection, en avez-vous informé la/les personnes(s) avec qui vous avez des rapports sexuels ?	<p>Oui, toutes les personnes 1</p> <p>Certaines personnes/ pas toutes 2</p> <p>Non, aucune personne 3</p> <p>Ne se souvient pas 4</p>	
Q811	Quand vous avez eu cette infection, avez-vous fait quelque chose pour éviter d'infecter votre (vos) partenaire(s) sexuel(s) ?	<p>Oui 1</p> <p>Non 2</p> <p>Partenaire(s) déjà infecté(s) 3</p>	2→Q813 3→Q813
Q812	<p>Qu'avez-vous fait spécifiquement pour éviter d'infecter votre (vos) partenaire (s) ?</p> <p>(Ne pas suggérer les réponses ; plusieurs réponses possibles)</p>	<p>Oui Non</p> <p>a) Cessé d'avoir les rapports sexuels 1 2</p> <p>b) Utilisé le condom à chaque rapport 1 2</p> <p>d) Pris des médicaments 1 2</p> <p>e) Autres, précisez _____ 1 2</p>	

SECTION 8: IST (suite)

No.	Questions et Filtres	Réponses et Codes	Passer à
Q813	Maris et femmes ne sont pas toujours d'accord sur tout. e) Si une femme sait que son mari a une maladie qu'elle peut contracter lors des rapports sexuels, a-t-elle le droit de refuser d'avoir des rapports sexuels avec lui? f) Si une femme sait que son mari a une maladie qu'elle peut contracter lors des rapports sexuels, a-t-elle le droit de demander qu'ils utilisent un préservatif lors de rapports sexuels? g) Est-ce qu'une femme a le droit de refuser d'avoir des rapports sexuels avec son mari quand elle est fatiguée ou pas d'humeur ? h) Est-ce qu'une femme a le droit de refuser d'avoir des rapports sexuels avec son mari quand elle sait que son mari a des rapports sexuels avec d'autres femmes?	Oui 1 Non 2 Pas de réponse 9 Oui 1 Non 2 Pas de réponse 9 Oui 1 Non 2 Pas de réponse 9 Oui 1 Non 2 Pas de réponse 9	

SECTION 9: CONNAISSANCES, OPINIONS ET ATTITUDES

No.	Questions et Filtres	Réponses et Codes	Passer à																											
Q901	Avez-vous déjà entendu parler du VIH ou d'une maladie appelée SIDA ?	Oui 1 Non 2 Pas de réponse 9	2→Q1001																											
Q902	Connaissez-vous quelqu'un (e) qui est infecté(e) par le virus du VIH ou qui est mort(e) du SIDA ?	Oui 1 Non 2 Ne sait pas 8 Pas de réponse 9	2→904 8→904 9→904																											
Q903	Avez-vous un proche parent ou un(e) proche ami(e) qui est infecté(e) par le VIH ou qui est mort(e) du SIDA ?	Oui, un(e) proche parent(e) 1 Oui, un(e) proche ami(e) 2 Non 3 Pas de réponse 9																												
Q904	D'après vous, que peut-on faire pour se protéger du SIDA ? (Ne pas suggérer de réponses et encrer '1' chaque fois qu'une réponse est mentionnée)	<table border="0"> <tr> <td></td> <td align="right">Oui</td> <td align="right">Non</td> </tr> <tr> <td>i) Utiliser le condom</td> <td align="right">1</td> <td align="right">2</td> </tr> <tr> <td>j) Avoir très peu de partenaires</td> <td align="right">1</td> <td align="right">2</td> </tr> <tr> <td>k) Etre fidèle à un partenaire non infecté</td> <td align="right">1</td> <td align="right">2</td> </tr> <tr> <td>l) Eviter les rapports sexuels occasionnels</td> <td align="right">1</td> <td align="right">2</td> </tr> <tr> <td>m) S'abstenir de tout rapport sexuel</td> <td align="right">1</td> <td align="right">2</td> </tr> <tr> <td>n) Eviter les injections avec objets souillés</td> <td align="right">1</td> <td align="right">2</td> </tr> <tr> <td>o) Eviter la transfusion sanguine</td> <td align="right">1</td> <td align="right">2</td> </tr> <tr> <td>p) Autres _____</td> <td align="right">1</td> <td align="right">2</td> </tr> </table>		Oui	Non	i) Utiliser le condom	1	2	j) Avoir très peu de partenaires	1	2	k) Etre fidèle à un partenaire non infecté	1	2	l) Eviter les rapports sexuels occasionnels	1	2	m) S'abstenir de tout rapport sexuel	1	2	n) Eviter les injections avec objets souillés	1	2	o) Eviter la transfusion sanguine	1	2	p) Autres _____	1	2	
	Oui	Non																												
i) Utiliser le condom	1	2																												
j) Avoir très peu de partenaires	1	2																												
k) Etre fidèle à un partenaire non infecté	1	2																												
l) Eviter les rapports sexuels occasionnels	1	2																												
m) S'abstenir de tout rapport sexuel	1	2																												
n) Eviter les injections avec objets souillés	1	2																												
o) Eviter la transfusion sanguine	1	2																												
p) Autres _____	1	2																												
Q905	Pensez-vous qu'on peut se protéger du SIDA de la manière suivante : [LIRE LES MODALITES]	<table border="0"> <tr> <td></td> <td align="right">Oui</td> <td align="right">Non</td> <td align="right">NSP</td> <td align="right">PDR</td> </tr> <tr> <td>Q905a</td> <td align="right">1</td> <td align="right">2</td> <td align="right">8</td> <td align="right">9</td> </tr> <tr> <td>Q905b</td> <td align="right">1</td> <td align="right">2</td> <td align="right">8</td> <td align="right">9</td> </tr> </table>		Oui	Non	NSP	PDR	Q905a	1	2	8	9	Q905b	1	2	8	9													
	Oui	Non	NSP	PDR																										
Q905a	1	2	8	9																										
Q905b	1	2	8	9																										
Q905a	En utilisant correctement un condom à chaque rapport ?																													
Q905b	En évitant les piqûres de moustiques ?																													

Q905c	En ayant un(e) seul(e) partenaire fidèle ?	1	2	8	9
Q905d	En s'abstenant de tout rapport sexuel?	1	2	8	9
Q905e	En allant chez un tradipraticien/féticheur pour protection ?	1	2	8	9
Q905f	Seulement en priant	1	2	8	9
Q906	Pensez-vous qu'on peut contracter le virus du SIDA de la manière suivante : [LIRE LES MODALITES]	Oui	Non	NSP	PDR
Q906a	En partageant le repas avec une personne infectée ?	1	2	8	9
Q906b	Par les piqûres de moustiques ?	1	2	8	9
Q906c	En recevant des injections avec une aiguille utilisée chez une autre personne?	1	2	8	9
Q906d	Par la sorcellerie?	1	2	8	9
Q906e	En serrant la main d'une personne infectée ?	1	2	8	9

SECTION 9: CONNAISSANCES, OPINIONS ET ATTITUDES (suite)

No.	Questions et filtres	Réponses et codes	Passer à
Q907	Pensez-vous qu'une personne apparemment en bonne santé peut être porteuse du VIH, virus qui cause le SIDA?	Oui 1 Non 2 Ne sait pas 8 Pas de réponse 9	
Q908	Une femme enceinte infectée par le VIH ou le SIDA, peut-elle transmettre le virus à son enfant ?	Oui 1 Non 2 Ne sait pas 8 Pas de réponse 9	2→910 8→910 9→910
Q909	Que peut faire une femme enceinte, qui a le virus du SIDA, pour réduire le risque de passer le virus à son enfant ? Ne pas lire la liste Encercler 1 chaque fois qu'une réponse est mentionnée	Oui Non e) Prendre des médicaments 1 2 f) Ne pas allaiter au sein 1 2 g) Autre _____ 1 2 h) Ne sais pas 1 2 i) Pas de réponse 1 2	
Q910	Une femme infectée par le VIH ou le SIDA peut-elle transmettre le virus à son nouveau-né par l'allaitement au sein?	Oui 1 Non 2 Ne sait pas 8 Pas de réponse 9	
Q911	Partageriez-vous un repas avec quelqu'un que vous connaissez être infecté par le VIH ou le SIDA ?	Oui 1 Non 2 Ne sait pas 8 Pas de réponse 9	
Q912	Si un de vos parents de sexe masculin était infecté par le VIH ou malade de SIDA, seriez-vous prêt à le soigner au foyer ?	Oui 1 Non 2 Ne sait pas 8 Pas de réponse 9	
Q913	Si un de vos parents de sexe féminin était infecté par le VIH ou malade de SIDA, seriez-vous prêt à la soigner au foyer ?	Oui 1 Non 2 Ne sait pas 8 Pas de réponse 9	
Q914	Si un minier est infecté par le VIH (mais n'est pas malade) est-ce qu'on doit lui permettre de continuer à travailler ?	Oui 1 Non 2 Ne sait pas 8 Pas de réponse 9	
Q915	Si vous appreniez qu'une personne avec laquelle vous travaillez sur les champs de mines est infecté par le virus du SIDA (mais n'est pas encore malade) accepteriez-vous de continuer à travailler avec lui?	Oui 1 Non 2 Ne sait pas 8 Pas de réponse 9	
Q916	Si vous saviez qu'un vendeur de nourriture est infecté par le VIH, continueriez-vous à acheter la nourriture chez lui?	Oui 1 Non 2 Ne sait pas 8 Pas de réponse 9	

SECTION 9: CONNAISSANCES, OPINIONS ET ATTITUDES (suite)

No.	Questions et filtres	Réponses et codes	Passer à
Q917	Si quelqu'un dans votre famille était infecté par le VIH, souhaiteriez-vous que cela reste un secret de famille ?	Oui 1 Non 2 Ne sait pas 8 Pas de réponse 9	
Q918	Dans votre communauté, est-il possible d'avoir un test confidentiel si l'on cherche à savoir si on a le virus du SIDA? Par confidentiel, je veux dire que personne ne peut connaître le résultat si vous ne voulez pas qu'il le sache.	Oui 1 Non 2 Ne sait pas 8 Pas de réponse 9	
Q919	Je ne veux pas connaître le résultat, mais avez-vous déjà été testé pour le virus du SIDA ?	Oui 1 Non 2 Pas de réponse 9	2→Q1001 9→Q1001
Q920	Avez-vous volontairement fait le test pour le virus du SIDA ou avez-vous été obligé de le faire ?	Test volontaire 1 Test obligé 2 Pas de réponse 9	
Q921	Veuillez ne pas me communiquer le résultat, mais êtes-vous allé chercher le résultat de votre test ?	Oui 1 Non 2 Pas de réponse 9	2→Q1001
Q922	Pourquoi n'êtes-vous pas allé chercher les résultats ?	_____ _____	[]

SECTION 10: ATTITUDES SUR LE GENRE

Q1001	Echelle d'équité entre les sexes La prochaine série de questions sera de connaître vos points de vue sur diverses questions dans la société ainsi que les relations entre les hommes et les femmes. S'il vous plaît, indiquer si vous êtes fortement en accord, partiellement d'accord ou en désaccord avec les énoncés suivants. <i>[Lire toutes les déclarations, entourez une réponse pour chacune]</i>		Fortement en accord	Partiellement d'accord	En désaccord	Pas de réponse
	l) Le rôle le plus important de la femme est de s'occuper de sa maison et faire la cuisine pour sa famille.		1	2	3	9
	m) Les hommes ont plus besoin de sexe que les femmes.		1	2	3	9
	n) Les hommes ne parlent pas de sexe, ils le font simplement.		1	2	3	9
	o) Laver et nourrir les enfants sont la responsabilité de la mère.		1	2	3	9
	p) Il est de la responsabilité de la femme d'éviter une grossesse.		1	2	3	9
	q) Un homme doit avoir le dernier mot sur les décisions dans sa maison.		1	2	3	9
	r) Une femme devrait tolérer la violence afin de garder sa famille unie.		1	2	3	9
	s) Lorsqu'une femme est violée, c'est généralement parce qu'elle a dit ou fait des choses.		1	2	3	9
	t) Dans certains cas de viol, les femmes veulent réellement le sexe.		1	2	3	9
	u) Si une femme s'habille dans des vêtements indécents, elle est à blâmer si elle est violée.		1	2	3	9
	v) Beaucoup de femmes signalent faussement un viol pour attirer l'attention ou pour protéger sa réputation.		1	2	3	9
Q1002	Parfois un mari est contrarié ou en colère pour ce que sa femme fait. A votre avis, un mari est-il en droit de frapper ou battre sa femme dans les situations suivantes: [LIRE TOUTES LES DECLARATIONS]	g) Si elle lui est infidèle? h) Si elle brûle la nourriture? i) Si elle se dispute avec lui? j) Si elle sort sans le lui dire? k) Si elle néglige les enfants? l) Si elle refuse d'avoir des rapports sexuels avec lui?		Oui 1	Non 2	Pas de réponse 9
Q1003	Pensez-vous que si une femme refuse d'avoir des rapports sexuels avec son mari quand celui-ci veut, il a le droit de ... [LIRE TOUTES LES DECLARATIONS]	e) Se mettre en colère et la réprimander? f) Refuser de donner de l'argent ou d'autres moyens de soutien? g) Utiliser la force et avoir des rapports sexuels avec elle, même si elle ne veut pas? h) Aller ailleurs et avoir des rapports sexuels avec une autre femme?		Oui 1	Non 2	Pas de réponse 9

SECTION 11: HISTOIRE DE VIOLENCE

No.	Questions et Filtres	Réponses et Codes						
<p>Les questions suivantes portent sur des choses qui ont pu se produire dans vos relations. S'il vous plaît rappelez-vous que tout ce que vous direz sera gardé secret et votre nom n'apparaîtra nulle part sur le questionnaire.</p>								
Q1101	S'il vous plaît, pensez à tout partenaire de sexe féminin que vous avez eu, y compris votre femme ou petite amie	Jamais	Une fois	Plus d'une fois	Pas de réponse	Est-ce arrivé au cours des 12 derniers mois ?		
						Oui	Non	
	a) Avez-vous déjà giflé une partenaire ou lancé quelque chose sur elle qui aurait pu lui faire du mal?	1	2	3	9	1	2	
	b) Avez-vous déjà poussé ou bousculé une partenaire?	1	2	3	9	1	2	
	c) Avez-vous déjà tapé une partenaire avec le poing ou avec quelque chose d'autre qui aurait pu lui faire du mal?	1	2	3	9	1	2	
	d) Avez-vous déjà lancé, trainé, battu, étranglé ou brûlé une partenaire?	1	2	3	9	1	2	
e) Avez-vous déjà menacé d'utiliser ou effectivement utilisé un pistolet, un couteau ou une autre arme contre une partenaire?	1	2	3	9	1	2		
Q1102	<p>FILTRE: CONTROLE Q301</p> <p>A déjà eu un rapport sexuel. <i>[Pour cette enquête, un rapport sexuel est défini comme une pénétration du pénis dans le vagin ou dans l'anus]</i></p> <p style="text-align: center;">[] ↓</p>		<p>N'a jamais eu un rapport sexuel.</p>		<p>[] →</p>		→Q1201	
	<p>Les questions suivantes portent sur les expériences sexuelles que vous avez eues qui ont été forcées ou sont arrivées sans votre consentement.</p> <p>Lorsque nous parlons de la force physique, ceci inclut des choses comme maintenir quelqu'un vers le bas ou l'utilisation de la violence comme tirer les cheveux, pousser, frapper, utiliser ou menace d'utiliser une arme ou menacer de faire du mal.</p> <p>Exercer une pression sexuelle pourrait inclure le harcèlement ou l'incitation à avoir des rapports sexuels.</p>							
Q1103	<p>Les questions suivantes portent sur vos expériences sexuelles avec n'importe quel partenaire que vous avez eu.</p>			Jamais	Une fois	Plus d'une fois	NA	Est-ce arrivé au cours des 12 derniers mois ?
								Oui Non
	c) Avez-vous déjà été forcé physiquement d'avoir des rapports sexuels quand vous ne vouliez pas?			1	2	3	9	1 2
d) Avez-vous déjà subi des pressions à avoir des rapports sexuels quand vous ne vouliez pas?			1	2	3	9	1 2	

SECTION 11: HISTOIRE DE VIOLENCE (suite)

No.	Questions et Filtres	Réponses et Codes					
Q1104	<i>Les questions suivantes portent sur vos expériences sexuelles avec une partenaire régulière (femme, petite amie) que vous avez eu.</i>	Jamais	Une fois	Plus d'une fois	NA	Est-ce arrivé au cours des 12 derniers mois ? Oui Non	
	e) Avez-vous déjà physiquement forcé votre femme ou petite amie à avoir des rapports sexuels quand elle ne voulait pas?	1	2	3	9	1	2
	f) Avez-vous déjà fait pression sur votre femme ou petite amie pour avoir des rapports sexuels quand elle ne voulait pas?	1	2	3	9	1	2
	g) Avez-vous déjà eu des rapports sexuels avec votre femme ou petite amie quand elle était trop ivre pour dire si elle voulait ou non?	1	2	3	9	1	2
	h) Avez-vous eu une occasion où vous et d'autres hommes avaient eu des rapports sexuels avec une petite amie ou votre femme en même temps et qu'elle n'était pas consentante ou que vous l'aviez forcée?	1	2	3	9	1	2
Q1105	<i>Les questions suivantes portent sur vos expériences sexuelles avec n'importe quelle fille ou une femme qui n'était pas une petite amie ou votre femme à l'époque.</i>	Jamais	Une fois	Plus d'une fois	NA	Est-ce arrivé au cours des 12 derniers mois ? Oui Non	
	a) Avez-vous déjà physiquement forcé une femme qui n'était pas votre petite amie ou épouse à avoir des rapports sexuels quand elle ne voulait pas?	1	2	3	9	1	2
	b) Avez-vous déjà fait pression une femme qui n'était pas votre petite amie ou épouse pour avoir des rapports sexuels quand elle ne voulait pas?	1	2	3	9	1	2
	c) Avez-vous déjà eu des rapports sexuels avec une femme qui n'était pas votre petite amie ou épouse quand elle était trop ivre pour dire si elle voulait ou non?	1	2	3	9	1	2
	d) Avez-vous eu une occasion où vous et d'autres hommes avaient eu des rapports sexuels avec une femme qui n'était pas votre petite amie ou épouse en même temps et qu'elle n'était pas consentante ou que vous l'aviez forcée?	1	2	3	9	1	2

SECTION 12: INTERVENTIONS

No.	Questions et Filtres	Réponses et Codes	Passer à
Q1201	Au cours des 6 derniers mois, avez-vous entendu ou vu quelque chose sur le VIH ou le SIDA ?	Oui 1 Non 2 Ne se souvient pas 3	2→1205
Q1202	De quelle(s) source(s) avez-vous entendu parler du VIH et/ou du SIDA ? Ne pas lire la liste Encercler « 1 » chaque fois qu'une réponse est mentionnée. Plusieurs réponses sont possibles.	Oui Non m) Radio 1 2 n) Télévision 1 2 o) Posters 1 2 p) Panneaux routiers/ affiches/dépliants 1 2 q) Amis/parents 1 2 r) Pairs éducateurs 1 2 s) Dans les carrières de mines 1 2 t) Eglise/mosquée 1 2 u) Agent de santé 1 2 v) Autres, spécifier _____ 1 2 w) Ne sait pas 1 2 a) Pas de réponse	
Q1203	Sur votre lieu de service avez-vous vu ou entendu quelque chose à propos du VIH/SIDA ?	Oui 1 Non 2 Ne sait pas 3 Pas de réponse 8 Non applicable 9	2→1205 2→1205 8→1205 9→1205
Q1204	Qu'avez-vous entendu ou vu ? (Ne pas suggérer de réponses, Encercler '1' chaque fois qu'une réponse est mentionnée) <u>Plusieurs réponses sont possibles</u>	Oui Non a) Affiches sur les IST/SIDA 1 2 b) Dépliants sur les IST/SIDA 1 2 c) Autocollants sur IST/SIDA 1 2 d) Un pair éducateur parlant des IST/SIDA 1 2 e) Un agent de santé parlant du VIH/SIDA 1 2 f) Condoms 1 2 g) Autre _____ 1 2 h) Ne sait pas i) Pas de réponse	
12 05	Heure de fin de l'enquête	[] [] heures [] [] minutes	

Voici la fin de notre questionnaire. Merci beaucoup pour le temps mis à répondre à ces questions. Nous apprécions votre assistance.

ANNEXE 2 C : QUESTIONNAIRE DE L'ENQUETE AUPRES DES CAMIONNEURS

001 Numéro du questionnaire [][][][][]

002 Province _____ []

003 Ville _____ []

004 Commune _____ [][]

005 Quartier _____ [][]

006 Site (Gare routière) _____ [][]

007 Enquêteur: Code [][]| Nom _____

008 Date de l'enquête: [][][][][][]

Contrôlé par le superviseur: Nom _____ Date [][][][][][]

Signature _____

Introduction: "Mon nom est Je travaille pour le Ministère de la Santé. Nous sommes en train d'interroger les camionneurs, convoyeurs et gérants qui font régulièrement la navette entre [nom de la route] dans le but de comprendre ce qu'ils pensent au sujet des maladies qu'on peut attraper lors des rapports sexuels. Au cours des semaines passées, vous a-t-on posé des questions à ce sujet ?

Si l'enquête a déjà été interrogé, il ne faut pas l'enquêter à nouveau. Dites-lui que vous ne pouvez pas l'interroger pour la deuxième fois. Remerciez-le et mettez fin à l'interview. S'il n'a pas été enquêté avant, continuez l'interview.

Visites de l'enquêteur:

	Visite 1	Visite 2	Visite 3
Date			
Enquêteur			
Statut			

Légende Interview achevée = 1
 Enquêté(e) absent(e) = 2
 Refus de participer = 3
 Interview inachevée = 4
 Autre = 5

SECTION 1: CARACTERISTIQUES GENERALES

No.	Questions et Filtres	Réponses et Codes	Passer à
Q100	Heure de début de l'enquête	[] [] Heures [] [] Minutes	
Q101	En quel mois et année êtes-vous né ?	Mois [] [] Ne connaît pas le mois 98 Pas de réponse 99 Année [] [] Ne connaît pas l'année 98 Pas de réponse 99	
Q102	Quel âge avez-vous actuellement ? Comparez et corrigez si besoin en fonction de Q101)	Age en années révolues [] [] Ne sait pas 98 Pas de réponse 99 Estimez la meilleure réponse	
Q103	Avez-vous été à l'école ?	Oui 1 Non 2 Pas de réponse 9	2 → Q106
Q104	Quel est le plus haut niveau d'études que vous avez atteint : Primaire, secondaire, supérieur ? Encercler une seule réponse	Primaire 1 Secondaire 2 Supérieur 3 Pas de réponse 99	
Q105	Combien d'années d'études avez-vous terminé avec succès à ce niveau ?	Nombre d'années d'études accomplies [] Non réponse 99	
Q106	Depuis combien de temps faites-vous ce métier de transporteur ?	Nombre d'années [] [] Enregistrez 00 si moins d'1 année Ne sait pas 98 Pas de réponse 99	
Q107	Depuis combien de temps travaillez-vous sur ce tronçon ?	Nombre d'années [] [] Enregistrez 00 si moins d'1 année Ne sait pas 98 Pas de réponse 99	
Q108	Quelle est votre fonction sur ce camion ? Etes-vous ... [LIRE LES REPONSES]	Chauffeur 1 Convoyeur 2 Gérant 3 Autre _____ 9	
Q109	A cause de votre travail de transporteur, vous arrive-t-il de passer la nuit hors de votre ménage ?	Oui, souvent 1 Oui, quelques fois 2 Non 3 Pas de réponse 9	
Q110	Au cours des 12 derniers mois, avez-vous été absent de votre maison pour une période d'1 mois plein ou plus ?	Oui 1 Non 2 Ne sait pas 8 Pas de réponse 9	

SECTION 1: CARACTERISTIQUES GENERALES (suite)

No.	Questions et Filtres	Réponses et Codes	Passer à																									
Q111	Actuellement, quelle est votre religion ? Encercler une seule réponse	Pas de religion 1 Catholique 2 Protestante 3 Kimbanguiste 4 Musulmane 5 Eglise de réveil/ indépendante 6 Autre religion _____ 7 Ne sait pas 8 Pas de réponse 9																										
Q112	Pendant les quatre dernières semaines, avez-vous écouté la radio... [LIRE LES MODALITES] (Une seule réponse possible)	Tous les jours 1 Au moins une fois par semaine 2 Moins d'une fois par semaine 3 N'a pas écouté dans les dernières quatre semaines 4 Ne se souvient pas 8 Pas de réponse 9	4→ Q114 8→ Q114 9→ Q114																									
Q113	Quelle est la station de radio que vous écoutez le plus souvent?	_____ [-]																										
Q114	Pendant les quatre dernières semaines, avez-vous regardé la télévision... [LIRE LES MODALITES] (Une seule réponse possible)	Tous les jours 1 Au moins une fois par semaine 2 Moins d'une fois par semaine 3 N'a pas regardé dans les dernières quatre semaines 4 Ne se souvient pas 8 Pas de réponse 9	4→116 8→116 9→116																									
Q115	Quelle chaîne de télévision regardez-vous le plus souvent ?	_____ [-]																										
Q116	Au cours de ces 4 dernières semaines, combien de fois avez-vous bu des boissons alcoolisées ? Est ce que c'était..... [LIRE LES MODALITES] (Une seule réponse possible)	Chaque jour 1 Au moins une fois la semaine 2 Moins d'une fois par semaine 3 Jamais 4 Ne se souvient pas 8 Pas de réponse 9																										
Q117	Certaines personnes ont déjà essayé certaines drogues. Auriez-vous déjà essayé l'une des drogues suivantes ? LIRE LES MODALITES et Encercler les chiffres correspondants aux réponses données	<table border="0"> <tr> <td></td> <td>O</td> <td>N</td> <td>N</td> <td>P</td> </tr> <tr> <td></td> <td>ui</td> <td>o</td> <td>S</td> <td>D</td> </tr> <tr> <td>f) Cannabis</td> <td>1</td> <td>n</td> <td>P</td> <td>R</td> </tr> <tr> <td>g) Cocaine</td> <td>1</td> <td>2</td> <td>8</td> <td>9</td> </tr> <tr> <td>Autre _____</td> <td>1</td> <td>2</td> <td>8</td> <td>9</td> </tr> </table>		O	N	N	P		ui	o	S	D	f) Cannabis	1	n	P	R	g) Cocaine	1	2	8	9	Autre _____	1	2	8	9	
	O	N	N	P																								
	ui	o	S	D																								
f) Cannabis	1	n	P	R																								
g) Cocaine	1	2	8	9																								
Autre _____	1	2	8	9																								

SECTION 2: SITUATION MATRIMONIALE

No.	Questions et Filtres	Réponses et Codes	Passer à
Q201	Avez-vous déjà été marié ?	Oui 1 Non 2 Pas de réponse 9	2→Q203 9→Q203
Q202	Quel âge aviez-vous lorsque vous vous êtes marié pour la première fois?	Age en années __ __ Ne sait pas 98 Pas de réponse 99	
Q203	Êtes-vous actuellement marié ou vivez vous avec une partenaire sexuelle (copine, amie, fiancée, etc. ?)	Marié, vit avec l'épouse 1 Marié, vit avec une autre partenaire sexuelle 2 Marié, ne vit pas avec l'épouse ni avec une autre partenaire sexuelle 3 Non marié, vit avec une partenaire sexuelle 4 Non marié, ne vit pas avec une partenaire sexuelle 5 Pas de réponse 9	4→Q301 5→Q301 9→Q301
Q204	Si le participant est marié: Avez-vous plus d'une femme ?	Oui 1 Non 2 Pas de réponse 9	1→Q205 2→Q206 9→Q206
Q205	Combien de femmes avez-vous ?	Nombre de femmes __ __ Ne sait pas Pas de réponse 98 99	
Q206	Etes-vous circoncis ?	Oui 1 Non 2 Ne sait pas 8 Pas de réponse 9	

SECTION 3: ACTIVITE SEXUELLE ; NOMBRE ET TYPES DE PARTENAIRE

No.	Questions et Filtres	Réponses et Codes	Passer à
Q301	<p>Avez- vous déjà eu des rapports sexuels ?</p> <p><i>[Pour cette enquête, un rapport sexuel est défini comme une pénétration du pénis dans le vagin ou dans l’anus] Il faut absolument obtenir une réponse</i></p>	<p align="right">Oui 1 Non 2</p>	2→Q703
Q302	<p>A quel âge avez-vous eu votre premier rapport sexuel ?</p>	<p align="right">Age en années __ __ Ne sait pas 98 Pas de réponse 99</p>	
Q303	<p>Avez-vous eu des rapports sexuels au cours des 12 derniers mois ?</p>	<p align="right">Oui 1 Non 2 Pas de réponse 9</p>	2→Q701
Q304	<p><i>Pensez un peu aux partenaires féminins que vous avez eu au cours des 12 derniers mois, Combien d’entre elles étaient :</i></p> <p>D) Partenaires régulières (<i>Epouses ou copines</i>)</p> <p>E) De type “Commercial” (partenaires que vous avez payé pour avoir des rapports sexuels)</p> <p>F) De type « non commercial » : avec qui vous n’êtes pas marié, avec qui vous ne vivez pas ensemble et que vous n’avez pas payé pour des rapports sexuels (<i>partenaires non -régulières – Ne pas inclure les épouses ou les partenaires avec lesquelles vous vivez ensemble</i>).</p>	<p align="right">A) Partenaires régulières __ __ Ne sais pas 98 Pas de réponse 99</p> <p align="right">B) Partenaires commerciales __ __ Ne sais pas 98 Pas de réponse 99</p> <p align="right">C) Partenaires non-régulières __ __ Ne sais pas 98 Pas de réponse 99</p>	
Q305	<p>Nous avons juste parlé de vos partenaires de sexe féminin,</p> <p>d) Avez-vous des partenaires sexuels de sexe Masculin ?</p> <p>e) Au cours des 12 derniers mois, avez-vous eu des rapports sexuels avec quelques-uns de vos partenaires sexuels masculins (<i>rapport sexuel est défini comme une pénétration du pénis dans l’anus</i>) ?</p> <p>f) Avec combien de partenaires sexuels masculins avez-vous eu des rapports sexuels anaux au cours des 12 derniers mois?</p>	<p align="right">c) Oui 1 Non 2 Pas de réponse 9</p> <p align="right">d) Oui 1 Non 2 Pas de réponse 9</p> <p>c) Nbre de partenaires masculins __ __ Ne sait pas 98 Pas de réponse 99</p>	<p align="right">2→Q401</p> <p align="right">2→Q401</p>

SECTION 4: ACTIVITE SEXUELLE ; PARTENAIRES REGULIERES

No.	Questions et Filtres	Réponses & Codes	Passer à																																													
Q401	FILTRE: CONTROLE 304 A eu un rapport sexuel avec une partenaire régulière au cours des 12 derniers mois. <div style="text-align: center;">[] ↓</div>	N'a pas eu de rapport sexuel avec une partenaire régulière au cours des 12 derniers mois []→	2→Q501																																													
Q402	Pensez un peu à votre dernière partenaire sexuelle régulière. Combien de fois avez-vous eu des rapports sexuels avec cette personne au cours des 30 derniers jours.	Nombre de fois __ __ Ne sait pas 98 Pas de réponse 99																																														
Q403	La dernière fois que vous avez eu des rapports sexuels avec une partenaire régulière, aviez-vous utilisé un condom?	Oui 1 Non 2 Ne sait pas 8 Pas de réponse 9	2→Q405 8→Q406 9→Q406																																													
Q404	A ce moment là, qui a suggéré l'utilisation du condom ? Encercler une seule option de réponse	Moi-même 1 Ma partenaire 2 Décision conjointe 3 Ne sait pas 8 Pas de réponse 9	1→Q406 2→Q406 3→Q406 8→Q406 9→Q406																																													
Q405	Pourquoi vous et votre partenaire n'avez- vous pas utilisé un condom à ce moment là ? Encercler toutes les réponses mentionnées. Ne pas suggérer les réponses.	<table border="0"> <tr> <td></td> <td align="right">Oui</td> <td align="right">Non</td> </tr> <tr> <td>nn) Nous n'avions pas de condom sur vous</td> <td align="right">1</td> <td align="right">2</td> </tr> <tr> <td>oo) Condom pas disponible à la boutique</td> <td align="right">1</td> <td align="right">2</td> </tr> <tr> <td>pp) Confiance au partenaire</td> <td align="right">1</td> <td align="right">2</td> </tr> <tr> <td>qq) Condom trop cher</td> <td align="right">1</td> <td align="right">2</td> </tr> <tr> <td>rr) Refus du partenaire</td> <td align="right">1</td> <td align="right">2</td> </tr> <tr> <td>ss) N'aime pas les condoms</td> <td align="right">1</td> <td align="right">2</td> </tr> <tr> <td>tt) Avons utilisé un autre contraceptif</td> <td align="right">1</td> <td align="right">2</td> </tr> <tr> <td>uu) Ce n'était pas nécessaire</td> <td align="right">1</td> <td align="right">2</td> </tr> <tr> <td>vv) N'y avons pas pensé</td> <td align="right">1</td> <td align="right">2</td> </tr> <tr> <td>ww) Point de vente de condom éloigné</td> <td align="right">1</td> <td align="right">2</td> </tr> <tr> <td>xx) Je n'ai jamais utilisé avant</td> <td align="right">1</td> <td align="right">2</td> </tr> <tr> <td>yy) Autre _____</td> <td align="right">1</td> <td align="right">2</td> </tr> <tr> <td>zz) Ne sait pas</td> <td align="right">1</td> <td align="right">2</td> </tr> <tr> <td>aaa) Pas de réponse</td> <td align="right">1</td> <td align="right">2</td> </tr> </table>		Oui	Non	nn) Nous n'avions pas de condom sur vous	1	2	oo) Condom pas disponible à la boutique	1	2	pp) Confiance au partenaire	1	2	qq) Condom trop cher	1	2	rr) Refus du partenaire	1	2	ss) N'aime pas les condoms	1	2	tt) Avons utilisé un autre contraceptif	1	2	uu) Ce n'était pas nécessaire	1	2	vv) N'y avons pas pensé	1	2	ww) Point de vente de condom éloigné	1	2	xx) Je n'ai jamais utilisé avant	1	2	yy) Autre _____	1	2	zz) Ne sait pas	1	2	aaa) Pas de réponse	1	2	
	Oui	Non																																														
nn) Nous n'avions pas de condom sur vous	1	2																																														
oo) Condom pas disponible à la boutique	1	2																																														
pp) Confiance au partenaire	1	2																																														
qq) Condom trop cher	1	2																																														
rr) Refus du partenaire	1	2																																														
ss) N'aime pas les condoms	1	2																																														
tt) Avons utilisé un autre contraceptif	1	2																																														
uu) Ce n'était pas nécessaire	1	2																																														
vv) N'y avons pas pensé	1	2																																														
ww) Point de vente de condom éloigné	1	2																																														
xx) Je n'ai jamais utilisé avant	1	2																																														
yy) Autre _____	1	2																																														
zz) Ne sait pas	1	2																																														
aaa) Pas de réponse	1	2																																														
Q406	En général, avec quelle fréquence avez-vous utilisé un condom avec vos partenaires sexuels commerciaux au cours des 12 derniers mois ? [LIRE LES REPONSES] Encercler une seule option de réponse	Chaque fois 1 La plupart des fois 2 Quelques fois 3 Jamais 4 Ne sait pas 8 Pas de réponse 9																																														

Q407	<p>Pensez à votre dernière partenaire sexuelle régulière. S'il vous plaît, indiquer dans quelle mesure vous êtes d'accord ou en désaccord avec chacun des énoncés suivants, car ils se rapportent à vous et votre dernière partenaire sexuelle régulière.</p> <p><i>Si j'avais suggéré à ma partenaire que nous utilisons un préservatif...</i> [LIRE TOUS LES ENONCES]</p>																																																												
	<table border="1"> <thead> <tr> <th></th> <th>Fortement en accord</th> <th>En accord</th> <th>En désaccord</th> <th>Fortement en désaccord</th> <th>Pas de réponse</th> </tr> </thead> <tbody> <tr> <td>a) Ma partenaire pouvait mettre fin à la relation</td> <td>1</td> <td>2</td> <td>3</td> <td>4</td> <td>9</td> </tr> <tr> <td>b) Ma partenaire pourrait penser que je ne lui fais pas confiance</td> <td>1</td> <td>2</td> <td>3</td> <td>4</td> <td>9</td> </tr> <tr> <td>c) Ma partenaire pourrait penser que je l'accuse de me tromper</td> <td>1</td> <td>2</td> <td>3</td> <td>4</td> <td>9</td> </tr> <tr> <td>d) Ma partenaire pourrait penser que je la trompe</td> <td>1</td> <td>2</td> <td>3</td> <td>4</td> <td>9</td> </tr> <tr> <td>e) Ma partenaire peut perdre intérêt pour le sexe</td> <td>1</td> <td>2</td> <td>3</td> <td>4</td> <td>9</td> </tr> <tr> <td>f) Ma partenaire peut se mettre en colère</td> <td>1</td> <td>2</td> <td>3</td> <td>4</td> <td>9</td> </tr> <tr> <td>g) Ma partenaire peut devenir violente</td> <td>1</td> <td>2</td> <td>3</td> <td>4</td> <td>9</td> </tr> <tr> <td>h) Ma partenaire pourrait penser que je la rabaisse ou suis entrain de l'insulter</td> <td>1</td> <td>2</td> <td>3</td> <td>4</td> <td>9</td> </tr> <tr> <td>i) Ma partenaire ne veut pas que nous utilisions des préservatifs</td> <td>1</td> <td>2</td> <td>3</td> <td>4</td> <td>9</td> </tr> </tbody> </table>		Fortement en accord	En accord	En désaccord	Fortement en désaccord	Pas de réponse	a) Ma partenaire pouvait mettre fin à la relation	1	2	3	4	9	b) Ma partenaire pourrait penser que je ne lui fais pas confiance	1	2	3	4	9	c) Ma partenaire pourrait penser que je l'accuse de me tromper	1	2	3	4	9	d) Ma partenaire pourrait penser que je la trompe	1	2	3	4	9	e) Ma partenaire peut perdre intérêt pour le sexe	1	2	3	4	9	f) Ma partenaire peut se mettre en colère	1	2	3	4	9	g) Ma partenaire peut devenir violente	1	2	3	4	9	h) Ma partenaire pourrait penser que je la rabaisse ou suis entrain de l'insulter	1	2	3	4	9	i) Ma partenaire ne veut pas que nous utilisions des préservatifs	1	2	3	4	9
	Fortement en accord	En accord	En désaccord	Fortement en désaccord	Pas de réponse																																																								
a) Ma partenaire pouvait mettre fin à la relation	1	2	3	4	9																																																								
b) Ma partenaire pourrait penser que je ne lui fais pas confiance	1	2	3	4	9																																																								
c) Ma partenaire pourrait penser que je l'accuse de me tromper	1	2	3	4	9																																																								
d) Ma partenaire pourrait penser que je la trompe	1	2	3	4	9																																																								
e) Ma partenaire peut perdre intérêt pour le sexe	1	2	3	4	9																																																								
f) Ma partenaire peut se mettre en colère	1	2	3	4	9																																																								
g) Ma partenaire peut devenir violente	1	2	3	4	9																																																								
h) Ma partenaire pourrait penser que je la rabaisse ou suis entrain de l'insulter	1	2	3	4	9																																																								
i) Ma partenaire ne veut pas que nous utilisions des préservatifs	1	2	3	4	9																																																								
Q408	<p>En pensant encore à votre dernière partenaire sexuelle régulière, s'il vous plaît évaluer dans quelle mesure vous êtes d'accord ou en désaccord avec chacun des énoncés suivants, car ils se rapportent à vous et votre partenaire sexuelle régulière.</p> <p><i>Si ma partenaire m'avait suggéré que nous utilisons un préservatif...</i> [LIRE TOUS LES ENONCES]</p>																																																												
	<table border="1"> <thead> <tr> <th></th> <th>Fortement en accord</th> <th>En accord</th> <th>En désaccord</th> <th>Fortement en désaccord</th> <th>Pas de réponse</th> </tr> </thead> <tbody> <tr> <td>a) Je pourrais mettre fin à la relation</td> <td>1</td> <td>2</td> <td>3</td> <td>4</td> <td>9</td> </tr> <tr> <td>b) Je pourrais penser que ma partenaire ne me fait pas confiance</td> <td>1</td> <td>2</td> <td>3</td> <td>4</td> <td>9</td> </tr> <tr> <td>c) Je pourrais penser que ma partenaire m'accuse de la tromper</td> <td>1</td> <td>2</td> <td>3</td> <td>4</td> <td>9</td> </tr> <tr> <td>d) Je pourrais penser que ma partenaire me trompe</td> <td>1</td> <td>2</td> <td>3</td> <td>4</td> <td>9</td> </tr> <tr> <td>e) Je peux perdre tout intérêt pour avoir des rapports sexuels</td> <td>1</td> <td>2</td> <td>3</td> <td>4</td> <td>9</td> </tr> <tr> <td>f) Je pourrais me mettre en colère</td> <td>1</td> <td>2</td> <td>3</td> <td>4</td> <td>9</td> </tr> <tr> <td>g) Je pourrais devenir violent</td> <td>1</td> <td>2</td> <td>3</td> <td>4</td> <td>9</td> </tr> <tr> <td>h) Je pourrais penser que ma partenaire me rabaisse ou m'insulte</td> <td>1</td> <td>2</td> <td>3</td> <td>4</td> <td>9</td> </tr> <tr> <td>i) Je ne veux pas que nous utilisions des préservatifs</td> <td>1</td> <td>2</td> <td>3</td> <td>4</td> <td>9</td> </tr> </tbody> </table>		Fortement en accord	En accord	En désaccord	Fortement en désaccord	Pas de réponse	a) Je pourrais mettre fin à la relation	1	2	3	4	9	b) Je pourrais penser que ma partenaire ne me fait pas confiance	1	2	3	4	9	c) Je pourrais penser que ma partenaire m'accuse de la tromper	1	2	3	4	9	d) Je pourrais penser que ma partenaire me trompe	1	2	3	4	9	e) Je peux perdre tout intérêt pour avoir des rapports sexuels	1	2	3	4	9	f) Je pourrais me mettre en colère	1	2	3	4	9	g) Je pourrais devenir violent	1	2	3	4	9	h) Je pourrais penser que ma partenaire me rabaisse ou m'insulte	1	2	3	4	9	i) Je ne veux pas que nous utilisions des préservatifs	1	2	3	4	9
	Fortement en accord	En accord	En désaccord	Fortement en désaccord	Pas de réponse																																																								
a) Je pourrais mettre fin à la relation	1	2	3	4	9																																																								
b) Je pourrais penser que ma partenaire ne me fait pas confiance	1	2	3	4	9																																																								
c) Je pourrais penser que ma partenaire m'accuse de la tromper	1	2	3	4	9																																																								
d) Je pourrais penser que ma partenaire me trompe	1	2	3	4	9																																																								
e) Je peux perdre tout intérêt pour avoir des rapports sexuels	1	2	3	4	9																																																								
f) Je pourrais me mettre en colère	1	2	3	4	9																																																								
g) Je pourrais devenir violent	1	2	3	4	9																																																								
h) Je pourrais penser que ma partenaire me rabaisse ou m'insulte	1	2	3	4	9																																																								
i) Je ne veux pas que nous utilisions des préservatifs	1	2	3	4	9																																																								

SECTION 5: ACTIVITE SEXUELLE; PARTENAIRES COMMERCIALES

No.	Questions et Filtres	Réponses et Codes	Passer à
Q501	FILTRE: CONTROLE 304 A eu un rapport sexuel avec une partenaire commerciale au cours des 12 derniers mois. <input type="checkbox"/> ↓	N'a pas eu de rapport sexuel avec une partenaire commerciale au cours des 12 derniers mois <input type="checkbox"/> →	→Q601
Q502	Pensez un peu à votre dernière partenaire sexuelle de type commercial. Combien de fois avez-vous eu des rapports sexuels avec cette personne au cours des 30 derniers jours.	Nombre de fois __ __ Ne sait pas 98 Pas de réponse 99	
Q503	La dernière fois que vous avez eu des rapports sexuels avec une partenaire commerciale, aviez-vous utilisé un condom ?	Oui 1 Non 2 Ne sait pas 8 Pas de réponse 9	2→Q505 8→Q506 9→Q506
Q504	A ce moment là, qui a suggéré l'utilisation du condom ? Encercler une seule réponse	Moi-même 1 Ma partenaire 2 Décision conjointe 3 Ne sait pas 8 Pas de réponse 9	} →Q506
Q505	Pourquoi vous et votre partenaire n'avez-vous pas utilisé un condom à ce moment là ? Encercler toutes les réponses mentionnées. Ne pas suggérer les réponses.	Oui Non bbb) Nous n'avions pas de condom sur nous 1 2 ccc) Condom pas disponible à la boutique 1 2 ddd) Confiance au partenaire 1 2 eee) Condom trop cher 1 2 fff) Refus du partenaire 1 2 ggg) N'aime pas les condoms 1 2 hhh) Avons utilisé un autre contraceptif 1 2 iii) Ce n'était pas nécessaire 1 2 jjj) N'y avons pas pensé 1 2 kkk) Point de vente de condom éloigné 1 2 lll) Je n'ai jamais utilisé avant 1 2 mmm) Autre _____ 1 2 nnn) Ne sait pas 1 2 ooo) Pas de réponse	
Q506	En général, avec quelle fréquence avez-vous utilisé un condom avec vos partenaires sexuels commerciaux au cours des 12 derniers mois ? [LIRE LES REPONSES] Encercler une seule	Chaque fois 1 La plupart des fois 2 Quelques fois 3 Jamais 4 Ne sait pas 8 Pas de réponse 9	
Q507	Pensez à votre dernière partenaire sexuelle de type commercial . S'il vous plait, indiquer dans quelle mesure vous êtes d'accord ou en désaccord avec chacun des énoncés suivants, car ils se rapportent à vous et votre dernière partenaire sexuelle commerciale. Si j'avais suggéré à ma partenaire que nous utilisons un préservatif... [LIRE TOUS LES ENONCES]		

		Fortement en accord	En accord	En désaccord	Fortement en désaccord	Pas de réponse
	a) Ma partenaire pouvait mettre fin à la relation	1	2	3	4	9
	b) Ma partenaire pourrait penser que je ne lui fais pas confiance	1	2	3	4	9
	c) Ma partenaire pourrait penser que je l'accuse de me tromper	1	2	3	4	9
	d) Ma partenaire pourrait penser que je la trompe	1	2	3	4	9
	e) Ma partenaire peut perdre intérêt pour le sexe	1	2	3	4	9
	f) Ma partenaire peut se mettre en colère	1	2	3	4	9
	g) Ma partenaire peut devenir violente	1	2	3	4	9
	h) Ma partenaire pourrait penser que je la rabaisse ou suis entrain de l'insulter	1	2	3	4	9
	i) Ma partenaire ne veut pas que nous utilisons des préservatifs	1	2	3	4	9
Q508	<p>En pensant encore à votre dernier partenaire sexuel commercial, s'il vous plait évaluer dans quelle mesure vous êtes d'accord ou en désaccord avec chacun des énoncés suivants, car ils se rapportent à vous et votre partenaire sexuel commercial.</p> <p><i>Si ma partenaire m'avait suggéré que nous utilisons un préservatif...</i> [LIRE TOUS LES ENONCES]</p>					
	a) Je pourrais mettre fin à la relation	1	2	3	4	9
	b) Je pourrais penser que ma partenaire ne me fait pas confiance	1	2	3	4	9
	c) Je pourrais penser que ma partenaire m'accuse de le tromper	1	2	3	4	9
	d) Je pourrais penser que ma partenaire me trompe	1	2	3	4	9
	e) Je peux perdre tout intérêt pour avoir des rapports sexuels	1	2	3	4	9
	f) Je pourrais me mettre en colère	1	2	3	4	9
	g) Je pourrais devenir violent	1	2	3	4	9
	h) Je pourrais penser que ma partenaire me rabaisse ou m'insulter	1	2	3	4	9
	i) Je ne veux pas que nous utilisions des préservatifs	1	2	3	4	9

SECTION 6: ACTIVITE SEXUELLE ; PARTENAIRES SEXUELS NON-REGULIERS ET NON-PAYANTS

No.	Questions et Filtres	Réponses et Codes	Passer à																																										
Q601	<p>FILTRE: CONTROLE 304</p> <p>A eu un rapport sexuel avec une partenaire non régulière et non payant au cours des 12 derniers mois.</p> <p align="center">[] ↓</p>	<p>N'a pas eu de rapport sexuel avec une partenaire non régulière et non payant au cours des 12 derniers mois</p> <p align="right">[]→</p>	→Q701																																										
Q602	<p>Pensez un peu à votre dernière partenaire sexuelle non – régulière que vous n'avez pas payé pour les rapports sexuels.</p> <p>Combien de fois avez-vous eu des rapports sexuels avec cette personne au cours des 30 derniers jours ?</p>	<p align="right">Nombre de fois [][] Ne sait pas 98 Pas de réponse 99</p>																																											
Q603	<p>La dernière fois que vous avez eu des rapports sexuels avec une partenaire non -régulière et à qui vous n'avez pas payé de l'argent pour ces rapports sexuels, un condom avait-il été utilisé?</p>	<p align="right">Oui 1 Non 2 Ne sait pas 8 Pas de réponse 9</p>	<p>2→Q605 8→Q606 9→Q606</p>																																										
Q604	<p>Qui a suggéré l'utilisation du condom à ce moment ?</p> <p>Encercler une seule réponse</p>	<p align="right">Moi-même 1 Mon/ma partenaire 2 Décision conjointe 3 Ne me souviens pas 8 Pas de réponse 9</p>	→Q606																																										
Q605	<p>Pourquoi vous et votre partenaire n'avez- vous pas utilisé un condom à ce moment là ?</p> <p>Encercler toutes les réponses mentionnées. Ne pas suggérer les réponses.</p>	<table border="0"> <tr> <td></td> <td align="right">Oui</td> <td align="right">Non</td> </tr> <tr> <td>n) Nous n'avions pas de condom avec nous</td> <td align="right">1</td> <td align="right">2</td> </tr> <tr> <td>o) Condom pas disponible à la boutique</td> <td align="right">1</td> <td align="right">2</td> </tr> <tr> <td>p) Confiance au partenaire</td> <td align="right">1</td> <td align="right">2</td> </tr> <tr> <td>q) Condom trop cher</td> <td align="right">1</td> <td align="right">2</td> </tr> <tr> <td>r) Refus du partenaire</td> <td align="right">1</td> <td align="right">2</td> </tr> <tr> <td>s) N'aime pas les condoms</td> <td align="right">1</td> <td align="right">2</td> </tr> <tr> <td>t) Avons utilisé un autre contraceptif</td> <td align="right">1</td> <td align="right">2</td> </tr> <tr> <td>u) Ce n'était pas nécessaire</td> <td align="right">1</td> <td align="right">2</td> </tr> <tr> <td>v) N'y avons pas pensé</td> <td align="right">1</td> <td align="right">2</td> </tr> <tr> <td>w) Point de vente de condom éloigné</td> <td align="right">1</td> <td align="right">2</td> </tr> <tr> <td>x) Autre _____</td> <td align="right">1</td> <td align="right">2</td> </tr> <tr> <td>y) Ne sait pas</td> <td align="right">1</td> <td align="right">2</td> </tr> <tr> <td>z) Pas de réponse</td> <td align="right">1</td> <td align="right">2</td> </tr> </table>		Oui	Non	n) Nous n'avions pas de condom avec nous	1	2	o) Condom pas disponible à la boutique	1	2	p) Confiance au partenaire	1	2	q) Condom trop cher	1	2	r) Refus du partenaire	1	2	s) N'aime pas les condoms	1	2	t) Avons utilisé un autre contraceptif	1	2	u) Ce n'était pas nécessaire	1	2	v) N'y avons pas pensé	1	2	w) Point de vente de condom éloigné	1	2	x) Autre _____	1	2	y) Ne sait pas	1	2	z) Pas de réponse	1	2	
	Oui	Non																																											
n) Nous n'avions pas de condom avec nous	1	2																																											
o) Condom pas disponible à la boutique	1	2																																											
p) Confiance au partenaire	1	2																																											
q) Condom trop cher	1	2																																											
r) Refus du partenaire	1	2																																											
s) N'aime pas les condoms	1	2																																											
t) Avons utilisé un autre contraceptif	1	2																																											
u) Ce n'était pas nécessaire	1	2																																											
v) N'y avons pas pensé	1	2																																											
w) Point de vente de condom éloigné	1	2																																											
x) Autre _____	1	2																																											
y) Ne sait pas	1	2																																											
z) Pas de réponse	1	2																																											
Q606	<p>En général, avec quelle fréquence vous et vos partenaires non payants avez-vous utilisé les condoms au cours des 12 derniers mois ?</p> <p>[Lire les modalités]</p> <p>Encercler une seule réponse</p>	<p align="right">Chaque fois 1 La plupart des fois 2 Quelque fois 3 Jamais 4 Ne sait pas 8 Pas de réponse 9</p>																																											

Q607 Pensez à votre dernière partenaire sexuelle **non régulière et non commerciale**. S'il vous plait, indiquer dans quelle mesure vous êtes d'accord ou en désaccord avec chacun des énoncés suivants, car ils se rapportent à vous et votre dernière partenaire sexuelle non régulière et non commerciale.

		Si j'avais suggéré à ma partenaire que nous utilisons un préservatif... [LIRE TOUS LES ENONCES]					
		Fortem ent en accord	En accor d	En désacco rd	Fortem ent en désacco rd	Pas de répons e	
	a) Ma partenaire pouvait mettre fin à la relation	1	2	3	4	9	
	b) Ma partenaire pourrait penser que je ne lui fais pas confiance	1	2	3	4	9	
	c) Ma partenaire pourrait penser que je l'accuse de me tromper	1	2	3	4	9	
	d) Ma partenaire pourrait penser que je la trompe	1	2	3	4	9	
	e) Ma partenaire peut perdre intérêt pour le sexe	1	2	3	4	9	
	f) Ma partenaire peut se mettre en colère	1	2	3	4	9	
	g) Ma partenaire peut devenir violente	1	2	3	4	9	
	h) Ma partenaire pourrait penser que je la rabaisse ou suis entrain de l'insulter	1	2	3	4	9	
	i) Ma partenaire ne veut pas que nous utilisons des préservatifs	1	2	3	4	9	
Q608	En pensant encore à votre dernière partenaire sexuelle non régulière et non commerciale , s'il vous plait évaluer dans quelle mesure vous êtes d'accord ou en désaccord avec chacun des énoncés suivants, car ils se rapportent à vous et votre partenaire sexuelle non régulière et non commerciale.						
	Si ma partenaire m'avait suggéré que nous utilisons un préservatif... [LIRE TOUS LES ENONCES]						
			Fortem ent en accord	En accor d	En désacco rd	Fortem ent en désacco rd	Pas de répons e
		a) Je pourrais mettre fin à la relation	1	2	3	4	9
		b) Je pourrais penser que ma partenaire ne me fait pas confiance	1	2	3	4	9
		c) Je pourrais penser que ma partenaire m'accuse de le tromper	1	2	3	4	9
		d) Je pourrais penser que ma partenaire me trompe	1	2	3	4	9
		e) Je peux perdre tout intérêt pour avoir des rapports sexuels	1	2	3	4	9
		f) Je pourrais me mettre en colère	1	2	3	4	9
		g) Je pourrais devenir violent	1	2	3	4	9
	h) Je pourrais penser que ma partenaire me rabaisse ou m'insulter	1	2	3	4	9	
	i) Je ne veux pas que nous utilisions des préservatifs	1	2	3	4	9	

SECTION 7: CONNAISSANCE ET UTILISATION DU CONDOM MASCULIN

No.	Questions et filtres	Réponses et codes	Passer à																												
Q701	<p>FILTRE: CONTROLE 303, 403, 503 ET 603</p> <p>CONDOMS NON UTILISÉS</p> <p align="center">[] ↓</p>	<p>CONDOMS UTILISES</p> <p align="right">[] →</p>	→Q704																												
Q702	<p>Avez-vous déjà utilisé un condom masculin avec un(e) partenaire sexuel(le) ?</p> <p>Montrer un condom. <i>(L'enquêté(e) peut ne pas avoir utilisé un condom avec les partenaires au niveau des sections 4-5, mais peut l'avoir utilisé une autrefois dans le passé).</i></p>	<table border="0"> <tr><td>Oui</td><td>1</td></tr> <tr><td>Non</td><td>2</td></tr> <tr><td>Ne sait pas</td><td>8</td></tr> <tr><td>Pas de réponse</td><td>9</td></tr> </table>	Oui	1	Non	2	Ne sait pas	8	Pas de réponse	9	1→Q704																				
Oui	1																														
Non	2																														
Ne sait pas	8																														
Pas de réponse	9																														
Q703	<p>Avez-vous déjà entendu parler du condom masculin ?</p> <p>Montrer un condom. <i>(Il s'agit d'un objet en caoutchouc que l'homme met sur son pénis avant d'avoir des rapports sexuels).</i></p>	<table border="0"> <tr><td>Oui</td><td>1</td></tr> <tr><td>Non</td><td>2</td></tr> <tr><td>Ne sait pas</td><td>8</td></tr> <tr><td>Pas de réponse</td><td>9</td></tr> </table>	Oui	1	Non	2	Ne sait pas	8	Pas de réponse	9	2→Q801 8→Q801																				
Oui	1																														
Non	2																														
Ne sait pas	8																														
Pas de réponse	9																														
Q704	<p>Avez-vous un condom avec vous (ou dans votre camion) en ce moment ?</p> <p>[Enquêteur demander à voir le condom. N'encerclez « 1 » que si vous avez effectivement vu le condom]</p>	<table border="0"> <tr><td>Oui</td><td>1</td></tr> <tr><td>Non</td><td>2</td></tr> <tr><td>Pas de réponse</td><td>9</td></tr> </table>	Oui	1	Non	2	Pas de réponse	9	2→Q706 9→Q706																						
Oui	1																														
Non	2																														
Pas de réponse	9																														
Q705	<p>De quelle marque de condom s'agit-il ?</p> <p>(Ne pas lire les réponses)</p>	<table border="0"> <tr><td>Prudence</td><td>1</td></tr> <tr><td>Marque commerciale</td><td>2</td></tr> <tr><td>Sans marque / Générique</td><td>3</td></tr> <tr><td>Autre _____</td><td>9</td></tr> </table>	Prudence	1	Marque commerciale	2	Sans marque / Générique	3	Autre _____	9	2→Q706 9→Q706																				
Prudence	1																														
Marque commerciale	2																														
Sans marque / Générique	3																														
Autre _____	9																														
Q706	<p>Connaissez-vous un endroit où vous pouvez obtenir des condoms masculins, ou une personne auprès de laquelle vous pouvez vous en procurer ?</p>	<table border="0"> <tr><td>Oui</td><td>1</td></tr> <tr><td>Non</td><td>2</td></tr> <tr><td>Pas de réponse</td><td>9</td></tr> </table>	Oui	1	Non	2	Pas de réponse	9	2→Q709 9→Q709																						
Oui	1																														
Non	2																														
Pas de réponse	9																														
Q707	<p>Quelles sont les places où vous pouvez obtenir des condoms masculins, ou quelles sont les personnes auprès desquelles vous pouvez vous en procurer?</p> <p>Sonder sans suggérer et encercler toutes les réponses</p> <p>Y a-t-il d'autres places et personnes que vous n'avez pas citées ?</p>	<table border="0"> <tr><td colspan="2">Oui Non</td></tr> <tr><td>z) Boutique</td><td>1 2</td></tr> <tr><td>aa) Kiosque / ligablo</td><td>1 2</td></tr> <tr><td>bb) Pharmacie</td><td>1 2</td></tr> <tr><td>cc) Centre MSF Matonge</td><td>1 2</td></tr> <tr><td>dd) Marché</td><td>1 2</td></tr> <tr><td>ee) Formation sanitaire</td><td>1 2</td></tr> <tr><td>ff) Bar/hôtel</td><td>1 2</td></tr> <tr><td>gg) Animateur de santé</td><td>1 2</td></tr> <tr><td>hh) Pair éducateur</td><td>1 2</td></tr> <tr><td>ii) Ami</td><td>1 2</td></tr> <tr><td>jj) Chayeur</td><td>1 2</td></tr> <tr><td>kk) Autre _____</td><td>1 2</td></tr> <tr><td>b) Pas de réponse</td><td>1 2</td></tr> </table>	Oui Non		z) Boutique	1 2	aa) Kiosque / ligablo	1 2	bb) Pharmacie	1 2	cc) Centre MSF Matonge	1 2	dd) Marché	1 2	ee) Formation sanitaire	1 2	ff) Bar/hôtel	1 2	gg) Animateur de santé	1 2	hh) Pair éducateur	1 2	ii) Ami	1 2	jj) Chayeur	1 2	kk) Autre _____	1 2	b) Pas de réponse	1 2	
Oui Non																															
z) Boutique	1 2																														
aa) Kiosque / ligablo	1 2																														
bb) Pharmacie	1 2																														
cc) Centre MSF Matonge	1 2																														
dd) Marché	1 2																														
ee) Formation sanitaire	1 2																														
ff) Bar/hôtel	1 2																														
gg) Animateur de santé	1 2																														
hh) Pair éducateur	1 2																														
ii) Ami	1 2																														
jj) Chayeur	1 2																														
kk) Autre _____	1 2																														
b) Pas de réponse	1 2																														

SECTION 7: CONNAISSANCE ET UTILISATION DU CONDOM MASCULIN (suite)

No.	Questions et filtres	Réponses et codes	Passer à																											
Q708	Combien de temps mettez-vous pour aller à pied chercher un condom à l'endroit le plus proche de votre résidence ou de votre lieu de travail ?	<div style="text-align: right;"> <input type="text"/> <input type="text"/> minutes Ne sait pas 88 Pas de réponse 99 </div>																												
Q708 a	FILTRE: CONTROLE 301 A eu un rapport sexuel <input type="checkbox"/> <div style="text-align: center;">↓</div>	N'a jamais eu de rapport sexuel <input type="checkbox"/> →	→Q801																											
Q709	Au cours des 12 derniers mois, avez- vous eu des rapports sexuels <i>sans utiliser</i> un condom avec un partenaire sexuel commercial ou un autre type de partenaire avec qui vous n'avez jamais cohabité et avec qui vous n'avez pas été marié ?	<div style="text-align: right;"> Oui 1 Non 2 Ne se souvient pas 3 Pas de réponse 9 </div>																												
Q710	Pensez à votre tout dernier rapport sexuel : Un condom a-t-il été utilisé au cours de ce rapport sexuel ?	<div style="text-align: right;"> N'ai jamais eu de rapport sexuel 1 Oui 2 Non 3 Je ne me souviens plus 4 Pas de réponse 9 </div>	1→Q801																											
Q711	Lorsque vous utilisez un condom, utilisez-vous en même temps un lubrifiant avec le condom ?	<div style="text-align: right;"> Oui 1 Non 2 Ne sait pas 8 Pas de réponse 9 </div>	2→Q713 8→Q713 9→Q713																											
Q712	Quel type de lubrifiant utilisez-vous ? (plusieurs réponses possibles)	<table style="width: 100%; border-collapse: collapse;"> <thead> <tr> <th></th> <th style="text-align: center;">Oui</th> <th style="text-align: center;">Non</th> </tr> </thead> <tbody> <tr> <td>q) Beurre de Karité</td> <td style="text-align: center;">1</td> <td style="text-align: center;">2</td> </tr> <tr> <td>r) Margarine</td> <td style="text-align: center;">1</td> <td style="text-align: center;">2</td> </tr> <tr> <td>s) Vaseline</td> <td style="text-align: center;">1</td> <td style="text-align: center;">2</td> </tr> <tr> <td>t) Eau</td> <td style="text-align: center;">1</td> <td style="text-align: center;">2</td> </tr> <tr> <td>u) Salive</td> <td style="text-align: center;">1</td> <td style="text-align: center;">2</td> </tr> <tr> <td>v) Autre _____</td> <td style="text-align: center;">1</td> <td style="text-align: center;">2</td> </tr> <tr> <td>w) Ne sait pas</td> <td style="text-align: center;">1</td> <td style="text-align: center;">2</td> </tr> <tr> <td>x) Pas de réponse</td> <td style="text-align: center;">1</td> <td style="text-align: center;">2</td> </tr> </tbody> </table>		Oui	Non	q) Beurre de Karité	1	2	r) Margarine	1	2	s) Vaseline	1	2	t) Eau	1	2	u) Salive	1	2	v) Autre _____	1	2	w) Ne sait pas	1	2	x) Pas de réponse	1	2	
	Oui	Non																												
q) Beurre de Karité	1	2																												
r) Margarine	1	2																												
s) Vaseline	1	2																												
t) Eau	1	2																												
u) Salive	1	2																												
v) Autre _____	1	2																												
w) Ne sait pas	1	2																												
x) Pas de réponse	1	2																												
Q713	Quelle est la marque de condom que vous utilisez le plus souvent ?	<div style="text-align: right;"> Prudence 1 Marque commerciale 2 Sans marque / générique 3 Ne sait pas 8 Autre, à spécifier : _____ 9 </div>																												
Q714	Quelle est la marque de condom que vous préférez utiliser ?	<div style="text-align: right;"> Pas de préférence 1 Prudence 2 Marque commerciale 3 Sans marque/générique 4 Autre, à spécifier : _____ 9 </div>	1→Q801																											
Q715	Quelle est la raison principale pour laquelle vous préférez cette marque ?	<div style="text-align: right;"> Prix abordable 1 Haute qualité 2 Largement disponible 3 Plus confortable 4 Fait objet de grande publicité 5 Autre _____ 6 Ne sait pas 8 Pas de réponse 9 </div>																												

SECTION 8: INFECTIONS SEXUELLEMENT TRANSMISSIBLES (IST)

No.	Questions et Filtrés	Réponses et Codes	Passer à
Q801	Avez-vous déjà entendu parler des infections qu'on peut attraper au cours des rapports sexuels ?	Oui 1 Non 2 Ne sait pas 8 Pas de réponse 9	2→Q804
Q802	Pouvez-vous citer quelques symptômes d'IST (à part le SIDA) chez la femme ? N'y a-t-il pas d'autres symptômes ? Ne pas lire les symptômes : - Encercler 1 pour toutes les réponses mentionnées. - Encercler 2 pour toutes les réponses <i>non-</i> mentionnées Plusieurs réponses sont possibles.	O N u o i n i) Douleur abdominale 1 2 j) Pertes génitales 1 2 k) Écoulement vaginal qui pue 1 2 l) Brûlure en urinant 1 2 e) Plaies sur le sexe 1 2 n) Tuméfactions inguinales 1 2 o) Démangeaisons au sexe 1 2 p) Autre _____ q) Ne sait pas j) Pas de réponse	
Q803	Pouvez-vous citer quelques symptômes d'IST (à part le SIDA) chez l'homme ? N'y a-t-il pas d'autres symptômes ? Ne pas lire les symptômes : - Encercler 1 chaque fois qu'un symptôme est mentionné. - Encercler 2 pour tous les symptômes <i>non-</i> mentionnés. Plusieurs réponses sont possibles.	O N u o i n k) Écoulement génital 1 2 l) Douleur en urinant 1 2 m) Plaies sur le sexe 1 2 n) Tuméfactions inguinales 1 2 o) Autre _____ 1 2 f) Ne sait pas g) Pas de réponse	
Q804	Avez-vous eu un liquide anormal qui est sorti de votre sexe au cours des 12 derniers mois ?	Oui 1 Non 2 Ne sait pas 8 Pas de réponse 9	2→Q813 8→Q813 9→Q813
Q805	Avez-vous eu des plaies sur le sexe au cours des 12 derniers mois ?	Oui 1 Non 2 Ne sait pas 8 Pas de réponse 9	2→Q813 8→Q813 9→Q813
Q806	FILTRE : VERIFIER Q804 et Q805 L'enquêté a eu l'un des signes d'IST [] ↓	L'ENQUETE N'A PAS EU DE SIGNES D'IST []→	→Q 813
Q807	La dernière fois que vous avez eu ce signe, avez-vous recherché un conseil ou un traitement ?	Oui 1 Non 2	2→Q810

SECTION 8: IST (suite)

No.	Questions et Filtres	Réponses et Codes	Passer à
Q808	La dernière fois que vous avez eu cette infection, avez-vous fait l'une des choses suivantes ? Avez-vous: [lire] f) Recherché conseil auprès du personnel de la santé dans une clinique ou un hôpital ? g) Recherché conseil ou un traitement auprès d'un tradipraticien ? h) Recherché conseil ou acheté des médicaments dans une pharmacie ? i) Recherché conseil auprès d'amis ou de parents ? j) Recherché conseil ou acheté des médicaments auprès d'un boutiquier ou vendeur de médicament dans la rue ?	<p style="text-align: right;">Oui Non</p> <p>f) Clinique ou hôpital</p> <p>g) Tradipraticien</p> <p>h) Pharmacie</p> <p>i) Amis ou parents</p> <p>j) Boutiquier ou vendeur de la rue</p> <p style="text-align: right;">1 2 1 2 1 2 1 2 1 2</p>	
Q809	Qu'avez-vous fait d'autre?	<p>1. _____ <input type="checkbox"/></p> <p>2. _____ <input type="checkbox"/></p> <p style="text-align: right;">Rien d'autre 9</p>	
Q810	Quand vous avez eu cette infection, en avez-vous informé la/les personnes(s) avec qui vous avez des rapports sexuels ?	<p style="text-align: right;">Oui, toutes les personnes 1 Certaines personnes/ pas toutes 2 Non, aucune personne 3 Ne se souvient pas 4</p>	
Q811	Quand vous avez eu cette infection, avez-vous fait quelque chose pour éviter d'infecter votre (vos) partenaire(s) sexuel(s) ?	<p style="text-align: right;">Oui 1 Non 2 Partenaire(s) déjà infecté(s) 3</p>	2→Q813 3→Q813
Q812	Qu'avez-vous fait spécifiquement pour éviter d'infecter votre (vos) partenaire (s) ? (Ne pas suggérer les réponses ; plusieurs réponses possibles)	<p style="text-align: right;">Oui Non</p> <p>a) Cessé d'avoir les rapports sexuels 1 2</p> <p>b) Utilisé le condom à chaque rapport 1 2</p> <p>f) Pris des médicaments 1 2</p> <p>g) Autres, précisez _____ 1 2</p>	

SECTION 8: IST (suite)

No.	Questions et Filtres	Réponses et Codes	Passer à
Q813	Maris et femmes ne sont pas toujours d'accord sur tout. i) Si une femme sait que son mari a une maladie qu'elle peut contracter lors des rapports sexuels, a-t-elle le droit de refuser d'avoir des rapports sexuels avec lui? j) Si une femme sait que son mari a une maladie qu'elle peut contracter lors des rapports sexuels, a-t-elle le droit de demander qu'ils utilisent un préservatif lors de rapports sexuels? k) Est-ce qu'une femme a le droit de refuser d'avoir des rapports sexuels avec son mari quand elle est fatiguée ou n'est pas de bonne humeur ? l) Est-ce qu'une femme a le droit de refuser d'avoir des rapports sexuels avec son mari quand elle sait que son mari a des rapports sexuels avec d'autres femmes?	Oui 1 Non 2 Pas de réponse 9 Oui 1 Non 2 Pas de réponse 9 Oui 1 Non 2 Pas de réponse 9 Oui 1 Non 2 Pas de réponse 9	

SECTION 9: CONNAISSANCES, OPINIONS ET ATTITUDES

No.	Questions et Filtres	Réponses et Codes	Passer à																											
Q901	Avez-vous déjà entendu parler du VIH ou d'une maladie appelée SIDA ?	Oui 1 Non 2 Pas de réponse 9	2→Q10 01																											
Q902	Connaissez-vous quelqu'un (e) qui est infecté(e) par le virus du VIH ou qui est mort(e) du SIDA ?	Oui 1 Non 2 Ne sait pas 8 Pas de réponse 9	2→904 8→904 9→904																											
Q903	Avez-vous un proche parent ou un(e) proche ami(e) qui est infecté(e) par le VIH ou qui est mort(e) du SIDA ?	Oui, un(e) proche parent(e) 1 Oui, un(e) proche ami(e) 2 Non 3 Pas de réponse 9																												
Q904	D'après vous, que peut-on faire pour se protéger du SIDA ? (Ne pas suggérer de réponses et encrer '1' chaque fois qu'une réponse est mentionnée)	<table style="width: 100%; border-collapse: collapse;"> <thead> <tr> <th></th> <th>Oui</th> <th>Non</th> </tr> </thead> <tbody> <tr> <td>q) Utiliser le condom</td> <td>1</td> <td>2</td> </tr> <tr> <td>r) Avoir très peu de partenaires</td> <td>1</td> <td>2</td> </tr> <tr> <td>s) Etre fidèle à un partenaire non infecté</td> <td>1</td> <td>2</td> </tr> <tr> <td>t) Eviter les rapports sexuels occasionnels</td> <td>1</td> <td>2</td> </tr> <tr> <td>u) S'abstenir de tout rapport sexuel</td> <td>1</td> <td>2</td> </tr> <tr> <td>v) Eviter les injections avec objets souillés</td> <td>1</td> <td>2</td> </tr> <tr> <td>w) Eviter la transfusion sanguine</td> <td>1</td> <td>2</td> </tr> <tr> <td>x) Autres _____</td> <td>1</td> <td>2</td> </tr> </tbody> </table>		Oui	Non	q) Utiliser le condom	1	2	r) Avoir très peu de partenaires	1	2	s) Etre fidèle à un partenaire non infecté	1	2	t) Eviter les rapports sexuels occasionnels	1	2	u) S'abstenir de tout rapport sexuel	1	2	v) Eviter les injections avec objets souillés	1	2	w) Eviter la transfusion sanguine	1	2	x) Autres _____	1	2	
	Oui	Non																												
q) Utiliser le condom	1	2																												
r) Avoir très peu de partenaires	1	2																												
s) Etre fidèle à un partenaire non infecté	1	2																												
t) Eviter les rapports sexuels occasionnels	1	2																												
u) S'abstenir de tout rapport sexuel	1	2																												
v) Eviter les injections avec objets souillés	1	2																												
w) Eviter la transfusion sanguine	1	2																												
x) Autres _____	1	2																												
Q905	Pensez-vous qu'on peut se protéger du SIDA de la manière suivante : [LIRE LES MODALITES]	<table style="width: 100%; border-collapse: collapse;"> <thead> <tr> <th>Oui</th> <th>Non</th> <th>NSP</th> <th>PDR</th> </tr> </thead> <tbody> <tr> <td>1</td> <td>2</td> <td>8</td> <td>9</td> </tr> </tbody> </table>	Oui	Non	NSP	PDR	1	2	8	9																				
Oui	Non	NSP	PDR																											
1	2	8	9																											
Q905a	En utilisant correctement un condom à chaque rapport ?	<table style="width: 100%; border-collapse: collapse;"> <thead> <tr> <th>Oui</th> <th>Non</th> <th>NSP</th> <th>PDR</th> </tr> </thead> <tbody> <tr> <td>1</td> <td>2</td> <td>8</td> <td>9</td> </tr> </tbody> </table>	Oui	Non	NSP	PDR	1	2	8	9																				
Oui	Non	NSP	PDR																											
1	2	8	9																											

Q905b	En évitant les piqûres de moustiques ?	1	2	8	9
Q905c	En ayant un(e) seul(e) partenaire fidèle ?	1	2	8	9
Q905d	En s'abstenant de tout rapport sexuel?	1	2	8	9
Q905e	En allant chez un tradipraticien/féticheur pour protection ?	1	2	8	9
Q905f	Seulement en priant	1	2	8	9
Q906	Pensez-vous qu'on peut contracter le virus du SIDA de la manière suivante : [LIRE LES MODALITES]	Oui	Non	NSP	PDR
Q906a	En partageant le repas avec une personne infectée ?	1	2	8	9
Q906b	Par les piqûres de moustiques ?	1	2	8	9
Q906c	En recevant des injections avec une aiguille utilisée chez une autre personne?	1	2	8	9
Q906d	Par la sorcellerie?	1	2	8	9
Q906e	En serrant la main d'une personne infectée ?	1	2	8	9

SECTION 9: CONNAISSANCES, OPINIONS ET ATTITUDES (suite)

No.	Questions et filtres	Réponses et codes	Passer à																		
Q907	Pensez-vous qu'une personne apparemment en bonne santé peut être porteuse du VIH, virus qui cause le SIDA?	Oui 1 Non 2 Ne sait pas 8 Pas de réponse 9																			
Q908	Une femme enceinte infectée par le VIH ou le SIDA, peut-elle transmettre le virus à son enfant ?	Oui 1 Non 2 Ne sait pas 8 Pas de réponse 9																			
Q909	Que peut faire une femme enceinte, qui a le virus du SIDA, pour réduire le risque de passer le virus à son enfant ? Ne pas lire la liste Encercler 1 chaque fois qu'une réponse est mentionnée	<table border="0"> <tr> <td></td> <td>Oui</td> <td>Non</td> </tr> <tr> <td>j) Prendre des médicaments</td> <td>1 2</td> <td>1 2</td> </tr> <tr> <td>k) Ne pas allaiter au sein</td> <td>1 2</td> <td>1 2</td> </tr> <tr> <td>l) Autre_____</td> <td>1 2</td> <td>1 2</td> </tr> <tr> <td>m) Ne sais pas</td> <td></td> <td></td> </tr> <tr> <td>n) Pas de réponse</td> <td></td> <td></td> </tr> </table>		Oui	Non	j) Prendre des médicaments	1 2	1 2	k) Ne pas allaiter au sein	1 2	1 2	l) Autre_____	1 2	1 2	m) Ne sais pas			n) Pas de réponse			
	Oui	Non																			
j) Prendre des médicaments	1 2	1 2																			
k) Ne pas allaiter au sein	1 2	1 2																			
l) Autre_____	1 2	1 2																			
m) Ne sais pas																					
n) Pas de réponse																					
Q910	Une femme infectée par le VIH ou le SIDA peut-elle transmettre le virus à son nouveau-né par l'allaitement au sein?	Oui 1 Non 2 Ne sait pas 8 Pas de réponse 9																			
Q911	Partageriez-vous un repas avec quelqu'un que vous connaissez être infecté par le VIH ou le SIDA ?	Oui 1 Non 2 Ne sait pas 8 Pas de réponse 9																			
Q912	Si un de vos parents de sexe masculin était infecté par le VIH ou malade de SIDA, seriez-vous prêt à le soigner au foyer ?	Oui 1 Non 2 Ne sait pas 8 Pas de réponse 9																			
Q913	Si un de vos parents de sexe féminin était infecté par le VIH ou malade de SIDA, seriez-vous prêt à la soigner au foyer ?	Oui 1 Non 2 Ne sait pas 8 Pas de réponse 9																			
Q914	Si un camionneur ou un convoyeur est infecté par le VIH (mais n'est pas malade) est-ce qu'on doit lui permettre de continuer à travailler ?	Oui 1 Non 2 Ne sait pas 8 Pas de réponse 9																			
Q915	Si vous appreniez qu'une personne avec laquelle vous travaillez à bord du camion (chauffeur, convoyeur ou gérant) est infecté par le virus du SIDA (mais n'est pas encore malade) accepteriez-vous de continuer à travailler avec lui à bord du camion ?	Oui 1 Non 2 Ne sait pas 8 Pas de réponse 9																			
Q916	Si vous saviez qu'un vendeur de nourriture est infecté par le VIH, continueriez-vous à acheter la nourriture chez lui?	Oui 1 Non 2 Ne sait pas 8 Pas de réponse 9																			

SECTION 9: CONNAISSANCES, OPINIONS ET ATTITUDES (suite)

No.	Questions et filtres	Réponses et codes	Passer à
Q917	Si quelqu'un dans votre famille était infecté par le VIH, souhaiteriez-vous que cela reste un secret de famille ?	Oui 1 Non 2 Ne sait pas 8 Pas de réponse 9	
Q918	Dans votre communauté, est-il possible d'avoir un test confidentiel si l'on cherche à savoir si on a le virus du SIDA? Par confidentiel, je veux dire que personne ne peut connaître le résultat si vous ne voulez pas qu'il le sache.	Oui 1 Non 2 Ne sait pas 8 Pas de réponse 9	
Q919	Je ne veux pas connaître le résultat, mais avez-vous déjà été testé pour le virus du SIDA ?	Oui 1 Non 2 Pas de réponse 9	2→Q1001 9→Q1001
Q920	Avez-vous volontairement fait le test pour le virus du SIDA ou avez-vous été obligé de le faire ?	Test volontaire 1 Test obligé 2 Pas de réponse 9	
Q921	Veuillez ne pas me communiquer le résultat, mais êtes-vous allé chercher le résultat de votre test ?	Oui 1 Non 2 Pas de réponse 9	2→Q1001
Q922	Pourquoi n'êtes-vous pas allé chercher le résultat ?	_____ _____	<input type="checkbox"/>

SECTION 10: ATTITUDES SUR LE GENRE

Q1001	Echelle d'équité entre les sexes					
	La prochaine série de questions sera de connaître vos points de vue sur diverses questions dans la société ainsi que les relations entre les hommes et les femmes. S'il vous plaît, indiquer si vous êtes fortement en accord, partiellement d'accord ou en désaccord avec les énoncés suivants.					
	<i>[Lire toutes les déclarations, entourez une réponse pour chacune]</i>					
		Fortement en accord	Partiellement d'accord	En désaccord	Pas de réponse	
	w)	Le rôle le plus important de la femme est de s'occuper de sa maison et faire la cuisine pour sa famille.	1	2	3	9
	x)	Les hommes ont plus besoin des rapports sexuels que les femmes.	1	2	3	9
	y)	Les hommes ne parlent pas de rapports sexuels, ils le font simplement.	1	2	3	9
	z)	Laver et nourrir les enfants sont la responsabilité de la mère.	1	2	3	9
	aa)	Il est de la responsabilité de la femme d'éviter une grossesse.	1	2	3	9
	bb)	Un homme doit avoir le dernier mot sur les décisions dans sa maison.	1	2	3	9
	cc)	Une femme devrait tolérer la violence afin de garder sa famille unie.	1	2	3	9
dd)	Lorsqu'une femme est violée, c'est généralement parce qu'elle a dit ou a fait des choses qui ont incité au viol.	1	2	3	9	
ee)	Dans certains cas de viol, les femmes veulent réellement le sexe.	1	2	3	9	
ff)	Si une femme s'habille dans des vêtements indécents, elle est à blâmer si elle est violée.	1	2	3	9	
gg)	Beaucoup de femmes signalent faussement un viol pour attirer l'attention ou pour protéger sa réputation.	1	2	3	9	
Q1002	Parfois un mari est contrarié ou en colère pour ce que sa femme fait. A votre avis, un mari est-il en droit de frapper ou battre sa femme dans les situations suivantes: [LIRE TOUTES LES DECLARATIONS]		Oui	Non	Pas de réponse	
		m)	Si elle lui est infidèle?	1	2	9
		n)	Si elle brûle la nourriture?	1	2	9
		o)	Si elle se dispute avec lui?	1	2	9
		p)	Si elle sort sans le lui dire?	1	2	9
		q)	Si elle néglige les enfants?	1	2	9
r)	Si elle refuse d'avoir des rapports sexuels avec lui?	1	2	9		
Q1003	Pensez-vous que si une femme refuse d'avoir des rapports sexuels avec son mari quand lui veut, il a le droit de ... [LIRE TOUTES LES DECLARATIONS]		Oui	Non	Pas de réponse	
		i)	Se mettre en colère et la réprimander?	1	2	9
		j)	Refuser de donner de l'argent ou d'autres moyens de soutien?	1	2	9
		k)	Utiliser la force et avoir des rapports sexuels avec elle, même si elle ne veut pas?	1	2	9
l)	Allez ailleurs et avoir des rapports sexuels avec une autre femme?	1	2	9		

SECTION 11: HISTOIRE DE VIOLENCE

No.	Questions et Filtres	Réponses et Codes					
Les questions suivantes portent sur des choses qui ont pu se produire dans vos relations. S'il vous plaît rappelez-vous que tout ce que vous direz sera gardé secret et votre nom n'apparaîtra nulle part sur le questionnaire.							
Q1101	S'il vous plaît, pensez à tout partenaire de sexe féminin que vous avez eu, y compris votre femme ou petite amie	Jamais	Une fois	Plus d'une fois	Pas de réponse	Est-ce arrivé au cours des 12 derniers mois ? Oui Non	
	f) Avez-vous déjà giflé une partenaire ou lancé quelque chose sur elle qui aurait pu lui faire du mal?	1	2	3	9	1	2
	g) Avez-vous déjà poussé ou bousculé une partenaire sexuelle?	1	2	3	9	1	2
	h) Avez-vous déjà tapé une partenaire avec le poing ou avec quelque chose d'autre qui aurait pu lui faire du mal?	1	2	3	9	1	2
	i) Avez-vous déjà lancé, trainé, battu, étranglé ou brûlé une partenaire sexuelle?	1	2	3	9	1	2
	j) Avez-vous déjà menacé d'utiliser ou effectivement utilisé un pistolet, un couteau ou une autre arme contre une partenaire sexuelle?	1	2	3	9	1	2
Q1102	<p>FILTRE: CONTROLE Q301</p> <p>A déjà eu un rapport sexuel. <i>[Pour cette enquête, un rapport sexuel est défini comme une pénétration du pénis dans le vagin ou dans l'anus]</i></p> <p align="center">[] ↓</p>	N'a jamais eu un rapport sexuel.			[] →	→ Q1201	
<p>Les questions suivantes portent sur les expériences sexuelles que vous avez eues qui ont été forcées ou sont arrivées sans votre consentement.</p> <p>Lorsque nous parlons de la force physique, ceci inclut des choses comme maintenir quelqu'un vers le bas ou l'utilisation de la violence comme tirer les cheveux, pousser, frapper, utiliser ou menace d'utiliser une arme ou menacer de faire du mal.</p> <p>Exercer une pression sexuelle pourrait inclure le harcèlement ou l'incitation à avoir des rapports sexuels.</p>							
Q1103	<p>Les questions suivantes portent sur vos expériences sexuelles avec n'importe quel partenaire que vous avez eu.</p>	Jamais	Une fois	Plus d'une fois	NA	Est-ce arrivé au cours des 12 derniers mois ? Oui Non	
	e) Avez-vous déjà été forcé physiquement d'avoir des rapports sexuels quand vous ne vouliez pas?	1	2	3	9	1	2
	f) Avez-vous déjà subi des pressions à avoir des rapports sexuels quand vous ne vouliez pas?	1	2	3	9	1	2

SECTION 11: HISTOIRE DE VIOLENCE (suite)

No.	Questions et Filtres	Réponses et Codes					
Q1104	Les questions suivantes portent sur vos expériences sexuelles avec une partenaire régulière (femme, petite amie) que vous avez eu.	Jamais	Une fois	Plus d'une fois	NA	Est-ce arrivé au cours des 12 derniers mois ? Oui Non	
	i) Avez-vous déjà physiquement forcé votre femme ou petite amie à avoir des rapports sexuels quand elle ne voulait pas?	1	2	3	9	1	2
	j) Avez-vous déjà fait pression sur votre femme ou petite amie pour avoir des rapports sexuels quand elle ne voulait pas?	1	2	3	9	1	2
	k) Avez-vous déjà eu des rapports sexuels avec votre femme ou petite amie quand elle était trop ivre et pas en mesure de dire si elle voulait ou non?	1	2	3	9	1	2
	l) Avez-vous eu une occasion où vous et d'autres hommes avaient eu des rapports sexuels avec une petite amie ou votre femme en même temps et qu'elle n'était pas consentante ou que vous l'aviez forcée?	1	2	3	9	1	2
Q1105	Les questions suivantes portent sur vos expériences sexuelles avec n'importe quelle fille ou une femme qui n'était pas une petite amie ou votre femme à l'époque.	Jamais	Une fois	Plus d'une fois	NA	Est-ce arrivé au cours des 12 derniers mois ? Oui Non	
	e) Avez-vous déjà physiquement forcé une femme qui n'était pas votre petite amie ou épouse à avoir des rapports sexuels quand elle ne voulait pas?	1	2	3	9	1	2
	f) Avez-vous déjà fait pression une femme qui n'était pas votre petite amie ou épouse pour avoir des rapports sexuels quand elle ne voulait pas?	1	2	3	9	1	2
	g) Avez-vous déjà eu des rapports sexuels avec une femme qui n'était pas votre petite amie ou épouse quand elle était trop ivre et pas en mesure de dire si elle voulait ou non?	1	2	3	9	1	2
	h) Avez-vous eu une occasion où vous et d'autres hommes avaient eu des rapports sexuels avec une femme qui n'était pas votre petite amie ou épouse en même temps et qu'elle n'était pas consentante ou que vous l'aviez forcée?	1	2	3	9	1	2

SECTION 12: INTERVENTIONS

No.	Questions et Filtres	Réponses et Codes	Passer à
Q1201	Au cours des 6 derniers mois, avez-vous entendu ou vu quelque chose sur le VIH ou le SIDA ?	Oui 1 Non 2 Ne se souvient pas 3	2→1205
Q1202	De quelle(s) source(s) avez-vous entendu parler du VIH et/ou du SIDA ? Ne pas lire la liste Encercler « 1 » chaque fois qu'une réponse est mentionnée. Plusieurs réponses sont possibles.	Oui Non x) Radio 1 2 y) Télévision 1 2 z) Posters 1 2 aa) Panneaux routiers/ affiches/dépliants 1 2 bb) Amis/parents 1 2 cc) Pairs éducateurs 1 2 dd) Sur les camions 1 2 ee) Eglise/mosquée 1 2 ff) Agent de santé 1 2 gg) Autres, spécifier _____ 1 2 hh) Ne sais pas 1 2 b) Pas de réponse	
Q1203	Sur votre lieu de service avez-vous vu ou entendu quelque chose à propos du VIH/SIDA ?	Oui 1 Non 2 Ne sait pas 3 Pas de réponse 8 Non applicable 9	2→1205 2→1205 8→1205 9→1205
Q1204	Qu'avez-vous entendu ou vu ? (Ne pas suggérer de réponses, Encercler '1' chaque fois qu'une réponse est mentionnée)	Oui Non a) Affiches sur les IST/SIDA 1 2 b) Dépliants sur les IST/SIDA 1 2 c) Autocollants sur IST/SIDA 1 2 d) Un pair éducateur parlant des IST/SIDA 1 2 e) Un agent de santé parlant du VIH/SIDA 1 2 f) Condoms 1 2 g) Autre _____ 1 2 h) Ne sait pas i) Pas de réponse	
12 05	Heure de fin de l'enquête	[] heures [] minutes	

Voici la fin de notre questionnaire. Merci beaucoup pour le temps mis à répondre à ces questions. Nous apprécions votre assistance.

ANNEXE 2 D : QUESTIONNAIRE D'ENQUETE AUPRES DES PS

001 Numéro du questionnaire [][][][][][]

002 Province _____ []

003 Ville _____ []

004 Commune _____ [][]

005 Quartier _____ [][]

006 Avenue/Rue _____

007 Enquêteur: Code [][]| Nom _____

008 Date de l'enquête: [][][][][][]

Contrôlé par le superviseur: Nom _____ Date [][][][][][]

Signature _____

Introduction: "Mon nom est Je travaille pour le Ministère de la Santé. Nous sommes en train d'interroger des femmes comme toi de cette *localité*..... dans le but de comprendre ce qu'elles pensent au sujet des maladies qu'on peut attraper lors des rapports sexuels: il s'agit des maladies sexuellement transmises. Au cours des semaines passées, vous a-t-on posé des questions à ce sujet ?

Si l'enquêtée a déjà été interrogée, il ne faut pas l'enquêter à nouveau. Dites-lui que vous ne pouvez pas l'interroger pour la deuxième fois. Remerciez-la et mettez fin à l'enquête. Si elle n'a pas été enquêtée avant, continuez l'interview.

Visites de l'enquêteur:

	Visite 1	Visite 2	Visite 3
Date			
Enquêteur			
Statut			

Légende Interview achevée = 1
 Enquêtée absente = 2
 Refus de participer = 3
 Interview inachevée = 4
 Autre = 5

SECTION 1: CARACTERISTIQUES GENERALES

No.	Questions et Filtres	Réponses et codes	Passer à
Q100	Heure de début de l'enquête :	[_] [_] heures [] [] minutes	
Q101	Lieu de l'interview	Bar/hôtel 1 Rue 2 Maison close 3 Autre _____ 9	
Q102	Dans quel mois et année êtes-vous née ?	Mois [] [] Ne connaît pas le mois 98 Pas de réponse 99 Année [] [] Ne connaît pas l'année 98 Pas de réponse 99	
Q103	Quel âge aviez-vous à votre dernier anniversaire ? (Comparez et corrigez si besoin en fonction de Q102)	Age en années révolues [] [] Ne sait pas 98 Pas de réponse 99 Estimez la meilleure réponse	
Q104	Avez-vous été à l'école ?	Oui 1 Non 2 Pas de réponse 9	2 → Q107
Q105	Quel est le niveau d'études le plus élevé que vous avez atteint ? Primaire, secondaire, supérieur ?	Primaire 1 Secondaire 2 Supérieur 3 Pas de réponse 9	
Q106	Combien d'années d'études avez-vous terminées avec succès à ce niveau ?	Années terminées [] [] Pas de réponse 99	
Q107	Depuis combien de temps faites-vous ce travail ici ? (NB : Il s'agit du travail de sexe)	Nombre d'années [] [] Enregistrer 00 si moins d'1 année Ne sait pas 98 Pas de réponse 99	
Q108	Y a-t-il d'autres endroits où vous avez fait ce travail avant de venir ici ?	Oui 1 Non 2 Pas de réponse 9	2 → Q110
Q109	Quels sont ces endroits ?	1. _____ [] 2. _____ [] 3. _____ []	
Q110	Quelle est votre nationalité ? Encercler une seule réponse	Congolaise (RDC) 1 Congolaise (BRAZZA) 2 Angolaise 3 Zambienne 4 Rwando-Burundaise 5 Autre, spécifiez _____ 6 Pas de réponse 9	

SECTION 1: CARACTÉRISTIQUES GÉNÉRALES (suite)

No.	Questions et Filtres	Réponses et Codes	Passer à																									
Q111	Actuellement, quelle est votre religion ? Encercler une seule réponse	<table style="width: 100%; border: none;"> <tr><td style="text-align: right;">Pas de religion</td><td style="text-align: right;">1</td></tr> <tr><td style="text-align: right;">Catholique</td><td style="text-align: right;">2</td></tr> <tr><td style="text-align: right;">Protestante</td><td style="text-align: right;">3</td></tr> <tr><td style="text-align: right;">Kimbanguiste</td><td style="text-align: right;">4</td></tr> <tr><td style="text-align: right;">Musulmane</td><td style="text-align: right;">5</td></tr> <tr><td style="text-align: right;">Eglise de réveil/ indépendante</td><td style="text-align: right;">6</td></tr> <tr><td style="text-align: right;">Autre religion _____</td><td style="text-align: right;">7</td></tr> <tr><td style="text-align: right;">Ne sait pas</td><td style="text-align: right;">8</td></tr> <tr><td style="text-align: right;">Pas de réponse</td><td style="text-align: right;">9</td></tr> </table>	Pas de religion	1	Catholique	2	Protestante	3	Kimbanguiste	4	Musulmane	5	Eglise de réveil/ indépendante	6	Autre religion _____	7	Ne sait pas	8	Pas de réponse	9								
Pas de religion	1																											
Catholique	2																											
Protestante	3																											
Kimbanguiste	4																											
Musulmane	5																											
Eglise de réveil/ indépendante	6																											
Autre religion _____	7																											
Ne sait pas	8																											
Pas de réponse	9																											
Q112	Pendant les quatre dernières semaines, avez-vous écouté la radio... [LIRE LES MODALITES] (Une seule réponse possible)	<table style="width: 100%; border: none;"> <tr><td style="text-align: right;">Tous les jours</td><td style="text-align: right;">1</td></tr> <tr><td style="text-align: right;">Au moins une fois par semaine</td><td style="text-align: right;">2</td></tr> <tr><td style="text-align: right;">Moins d'une fois par semaine</td><td style="text-align: right;">3</td></tr> <tr><td style="text-align: right;">N'a pas écouté dans les dernières quatre semaines</td><td style="text-align: right;">4</td></tr> <tr><td style="text-align: right;">Ne se souvient pas</td><td style="text-align: right;">8</td></tr> <tr><td style="text-align: right;">Pas de réponse</td><td style="text-align: right;">9</td></tr> </table>	Tous les jours	1	Au moins une fois par semaine	2	Moins d'une fois par semaine	3	N'a pas écouté dans les dernières quatre semaines	4	Ne se souvient pas	8	Pas de réponse	9	<p>4 → Q114</p> <p>8 → Q114</p> <p>9 → Q114</p>													
Tous les jours	1																											
Au moins une fois par semaine	2																											
Moins d'une fois par semaine	3																											
N'a pas écouté dans les dernières quatre semaines	4																											
Ne se souvient pas	8																											
Pas de réponse	9																											
Q113	Quelle est la station de radio que vous écoutez le plus souvent?	[_____ - -]																										
Q114	Pendant les quatre dernières semaines, avez-vous regardé la télévision... [LIRE LES MODALITES] (Une seule réponse possible)	<table style="width: 100%; border: none;"> <tr><td style="text-align: right;">Tous les jours</td><td style="text-align: right;">1</td></tr> <tr><td style="text-align: right;">Au moins une fois par semaine</td><td style="text-align: right;">2</td></tr> <tr><td style="text-align: right;">Moins d'une fois par semaine</td><td style="text-align: right;">3</td></tr> <tr><td style="text-align: right;">N'a pas regardé dans les dernières quatre semaines</td><td style="text-align: right;">4</td></tr> <tr><td style="text-align: right;">Ne se souvient pas</td><td style="text-align: right;">8</td></tr> <tr><td style="text-align: right;">Pas de réponse</td><td style="text-align: right;">9</td></tr> </table>	Tous les jours	1	Au moins une fois par semaine	2	Moins d'une fois par semaine	3	N'a pas regardé dans les dernières quatre semaines	4	Ne se souvient pas	8	Pas de réponse	9	<p>4 → 116</p> <p>8 → 116</p> <p>9 → 116</p>													
Tous les jours	1																											
Au moins une fois par semaine	2																											
Moins d'une fois par semaine	3																											
N'a pas regardé dans les dernières quatre semaines	4																											
Ne se souvient pas	8																											
Pas de réponse	9																											
Q115	Quelle chaîne de télévision regardez-vous le plus souvent ?	[_____ - -]																										
Q116	Au cours de ces 4 dernières semaines, combien de fois avez-vous bu des boissons alcoolisées ? Est ce que c'était..... [LIRE LES MODALITES] (Une seule réponse possible)	<table style="width: 100%; border: none;"> <tr><td style="text-align: right;">Chaque jour</td><td style="text-align: right;">1</td></tr> <tr><td style="text-align: right;">Au moins une fois la semaine</td><td style="text-align: right;">2</td></tr> <tr><td style="text-align: right;">Moins d'une fois par semaine</td><td style="text-align: right;">3</td></tr> <tr><td style="text-align: right;">Jamais</td><td style="text-align: right;">4</td></tr> <tr><td style="text-align: right;">Ne se souvient pas</td><td style="text-align: right;">8</td></tr> <tr><td style="text-align: right;">Pas de réponse</td><td style="text-align: right;">9</td></tr> </table>	Chaque jour	1	Au moins une fois la semaine	2	Moins d'une fois par semaine	3	Jamais	4	Ne se souvient pas	8	Pas de réponse	9														
Chaque jour	1																											
Au moins une fois la semaine	2																											
Moins d'une fois par semaine	3																											
Jamais	4																											
Ne se souvient pas	8																											
Pas de réponse	9																											
Q117	Certaines personnes ont déjà essayé certaines drogues. Auriez-vous essayé l'une des drogues suivantes ? LIRE LES MODALITES et Encercler les chiffres correspondants aux réponses données Avez-vous essayé une autre drogue ?	<table style="width: 100%; border: none;"> <tr><td></td><td>O</td><td>N</td><td>N</td><td>P</td></tr> <tr><td></td><td>ui</td><td>o</td><td>S</td><td>D</td></tr> <tr><td>h) Cannabis</td><td>1</td><td>n</td><td>P</td><td>R</td></tr> <tr><td>i) Cocaine</td><td>1</td><td>2</td><td>8</td><td>9</td></tr> <tr><td>Autre _____</td><td>1</td><td>2</td><td>8</td><td>9</td></tr> </table>		O	N	N	P		ui	o	S	D	h) Cannabis	1	n	P	R	i) Cocaine	1	2	8	9	Autre _____	1	2	8	9	
	O	N	N	P																								
	ui	o	S	D																								
h) Cannabis	1	n	P	R																								
i) Cocaine	1	2	8	9																								
Autre _____	1	2	8	9																								

SECTION 2: SITUATION MATRIMONIALE, FAMILLE ET PROFESSION

No.	Questions et Filtres	Réponses et Codes	Passer à
Q201	Avez-vous déjà été mariée ?	Oui 1 Non 2 Pas de réponse 3	2→Q203 3→Q203
Q202	Quel âge aviez-vous lorsque vous vous êtes mariée pour la première fois ?	Age en années [__ __] Ne sait pas 98 Pas de réponse 99	
Q203	Etes-vous actuellement mariée ou vivez-vous avec un partenaire sexuel (copain, ami ...) ?	Mariée, vit avec l'époux 1 Mariée, vit avec un autre partenaire sexuel 2 Mariée, ne vit ni avec époux, ni avec un partenaire sexuel 3 Non mariée, vit avec un partenaire sexuel 4 Non mariée, ne vit pas avec un partenaire sexuel 5 Pas de réponse 9	} →Q204 5→Q205 9→Q205
Q204	Est-ce que votre époux/partenaire a d'autres femmes ?	Oui 1 Non 2 Ne sait pas 8 Pas de réponse 9	
Q205	Quel âge aviez-vous, la première fois que vous avez eu un rapport sexuel pour de l'argent ?	Age en années [__ __] Ne sait pas 98 Pas de réponse 99	
Q206	Avez-vous un travail qui vous rapporte de l'argent en dehors des rapports sexuels ?	Oui 1 Non 2 Pas de réponse 9	2→Q208
Q207	Quel est cet autre travail ? Plusieurs réponses sont possible. Ne pas suggérer les réponses.	Oui Non a) Petit commerce au marché 1 2 b) Travail dans un bar 1 2 c) Petit commerce ambulancier 1 2 d) Travail dans un restaurant 1 2 e) Fait des tresses 1 2 f) Vend des boissons à la maison 1 2 g) Autre _____ 1 2 h) Ne sait pas 1 2 i) Pas de réponse 1 2	g → 208
Q208	Que faites-vous d'autre?	1. _____ [__] 2. _____ [__] 3. _____ [__]	
Q209	Avez-vous des personnes à votre charge (enfants, parents ou autres) en ce moment ?	Oui 1 Non 2 Pas de réponse 9	2→Q301
Q210	En ce moment, combien de personnes sont-elles à votre charge?	Nombre de personnes [__ __] Ne sait pas 98 Pas de réponse 99	

SECTION 3: ACTIVITE SEXUELLE; NOMBRE ET TYPES DE PARTENAIRES

Maintenant, je voudrais vous poser quelques questions au sujet de vos partenaires sexuels.

No.	Questions et Filtres	Réponses et Codes	Passer à
Q301	A quel âge avez-vous eu votre premier rapport sexuel ?	Age en années [][] Ne se souvient pas 98 Pas de réponse 99	
Q302	De tous les partenaires que vous avez eu au cours des 7 derniers jours : <i>Combien d'entre eux étaient:</i> a) des clients payants : qui vous ont donné de l'argent (cadeau) pour faire des rapports sexuels ? b) des partenaires non-payants : avec qui vous avez eu des rapports sexuels sans qu'ils donnent de l'argent ou des biens (époux, copain, ami, etc.)	# Clients payants [][] Ne sait pas 98 Pas de réponse 99 # Partenaires non-payants [][] Ne sait pas 98 Pas de réponse 99	
Q303	Avec combien de personnes au total avez-vous eu des rapports sexuels au cours des 7 derniers jours (1 semaine) ? Inclure l'époux, copain(s), etc. <i>Note: Contrôler le nombre total de partenaires Q302 et Q303 et être sur que les chiffres correspondent</i>	# Partenaires les 7 derniers jours [][] Ne sait pas 98 Pas de réponse 99	

SECTION 4: ACTIVITE SEXUELLE; CLIENTS PAYANTS

No.	Questions et Filtres	Réponses et Codes	Passer à																																													
Q401	Pendant votre dernier jour de travail, combien de clients avez-vous eu ?	<p align="right">Nombre de clients</p> <p align="right">Ne sait pas _ _ </p> <p align="right">Pas de réponse 98</p> <p align="right">99</p>																																														
Q402	Pensez à votre dernier client : Avez-vous passé la nuit avec lui ou était-ce un passage ?	<p align="right">Passé la nuit 1</p> <p align="right">Une passe 2</p>																																														
Q403	Quelle somme d'argent ce client vous a-t-il payé ?	<p align="right">Montant en FC _ _ _ _ _ </p> <p align="right">Ne sait pas 98</p> <p align="right">Pas de réponse 99</p>																																														
Q404	La dernière fois que vous avez eu un rapport sexuel avec le dernier client, un condom a-t-il été utilisé ?	<p align="right">Oui 1</p> <p align="right">Non 2</p> <p align="right">Ne sait pas 8</p> <p align="right">Pas de réponse 9</p>	<p>2→Q406</p> <p>8→Q407</p> <p>9→Q407</p>																																													
Q405	A ce moment là, qui a suggéré l'utilisation du condom ? Encercler une seule réponse	<p align="right">Moi-même 1</p> <p align="right">Mon partenaire 2</p> <p align="right">Décision conjointe 3</p> <p align="right">Ne sait pas 8</p> <p align="right">Pas de réponse 9</p>	→Q407																																													
Q406	Pourquoi vous et votre partenaire n'avez- vous pas utilisé un condom à ce moment là ? Encercler toutes les réponses mentionnées. Ne pas suggérer les réponses.	<table border="0"> <tr> <td></td> <td align="right">Oui</td> <td align="right">Non</td> </tr> <tr> <td>ppp) N'avions pas de condom dans la chambre</td> <td align="right">1</td> <td align="right">2</td> </tr> <tr> <td>qqq) Condom pas disponible à la boutique</td> <td align="right">1</td> <td align="right">2</td> </tr> <tr> <td>rrr) Confiance au partenaire</td> <td align="right">1</td> <td align="right">2</td> </tr> <tr> <td>sss) Condom trop cher</td> <td align="right">1</td> <td align="right">2</td> </tr> <tr> <td>ttt) Refus du partenaire</td> <td align="right">1</td> <td align="right">2</td> </tr> <tr> <td>uuu) N'aime pas les condoms</td> <td align="right">1</td> <td align="right">2</td> </tr> <tr> <td>vvv) Avons utilisé un autre contraceptif</td> <td align="right">1</td> <td align="right">2</td> </tr> <tr> <td>www) Ce n'était pas nécessaire</td> <td align="right">1</td> <td align="right">2</td> </tr> <tr> <td>xxx) N'y avons pas pensé</td> <td align="right">1</td> <td align="right">2</td> </tr> <tr> <td>yyy) Point de vente de condom éloigné</td> <td align="right">1</td> <td align="right">2</td> </tr> <tr> <td>zzz) Je n'ai jamais utilisé avant</td> <td align="right">1</td> <td align="right">2</td> </tr> <tr> <td>aaaa) Autre _____</td> <td align="right">1</td> <td align="right">2</td> </tr> <tr> <td>bbbb) Ne sait pas</td> <td align="right">1</td> <td align="right">2</td> </tr> <tr> <td>cccc) Pas de réponse</td> <td></td> <td></td> </tr> </table>		Oui	Non	ppp) N'avions pas de condom dans la chambre	1	2	qqq) Condom pas disponible à la boutique	1	2	rrr) Confiance au partenaire	1	2	sss) Condom trop cher	1	2	ttt) Refus du partenaire	1	2	uuu) N'aime pas les condoms	1	2	vvv) Avons utilisé un autre contraceptif	1	2	www) Ce n'était pas nécessaire	1	2	xxx) N'y avons pas pensé	1	2	yyy) Point de vente de condom éloigné	1	2	zzz) Je n'ai jamais utilisé avant	1	2	aaaa) Autre _____	1	2	bbbb) Ne sait pas	1	2	cccc) Pas de réponse			
	Oui	Non																																														
ppp) N'avions pas de condom dans la chambre	1	2																																														
qqq) Condom pas disponible à la boutique	1	2																																														
rrr) Confiance au partenaire	1	2																																														
sss) Condom trop cher	1	2																																														
ttt) Refus du partenaire	1	2																																														
uuu) N'aime pas les condoms	1	2																																														
vvv) Avons utilisé un autre contraceptif	1	2																																														
www) Ce n'était pas nécessaire	1	2																																														
xxx) N'y avons pas pensé	1	2																																														
yyy) Point de vente de condom éloigné	1	2																																														
zzz) Je n'ai jamais utilisé avant	1	2																																														
aaaa) Autre _____	1	2																																														
bbbb) Ne sait pas	1	2																																														
cccc) Pas de réponse																																																
Q407	En général, à quelle fréquence le condom a-t-il été utilisé avec vos clients au cours des 30 derniers jours ? [LIRE LES REPONSES] Encercler une seule réponse	<p align="right">Chaque fois 1</p> <p align="right">La plupart des fois 2</p> <p align="right">Quelques fois 3</p> <p align="right">Jamais 4</p> <p align="right">Ne sait pas 8</p> <p align="right">Pas de réponse 9</p>																																														

Q408	<p>Pensez à votre dernier partenaire sexuel de type commercial. S'il vous plait, indiquer dans quelle mesure vous êtes d'accord ou en désaccord avec chacun des énoncés suivants, car ils se rapportent à vous et votre dernier partenaire sexuel commercial.</p> <p><i>Si j'avais suggéré à mon partenaire que nous utilisons un préservatif...</i> [LIRE TOUS LES ENONCES]</p>																																																												
	<table border="1"> <thead> <tr> <th></th> <th>Fortement en accord</th> <th>En accord</th> <th>En désaccord</th> <th>Fortement en désaccord</th> <th>Pas de réponse</th> </tr> </thead> <tbody> <tr> <td>a) Mon partenaire pouvait mettre fin à la relation</td> <td>1</td> <td>2</td> <td>3</td> <td>4</td> <td>9</td> </tr> <tr> <td>b) Mon partenaire pourrait penser que je ne lui fais pas confiance</td> <td>1</td> <td>2</td> <td>3</td> <td>4</td> <td>9</td> </tr> <tr> <td>c) Mon partenaire pourrait penser que je l'accuse de me tromper</td> <td>1</td> <td>2</td> <td>3</td> <td>4</td> <td>9</td> </tr> <tr> <td>d) Mon partenaire pourrait penser que je le trompe</td> <td>1</td> <td>2</td> <td>3</td> <td>4</td> <td>9</td> </tr> <tr> <td>e) Mon partenaire peut perdre intérêt pour le sexe</td> <td>1</td> <td>2</td> <td>3</td> <td>4</td> <td>9</td> </tr> <tr> <td>f) Mon partenaire peut se mettre en colère</td> <td>1</td> <td>2</td> <td>3</td> <td>4</td> <td>9</td> </tr> <tr> <td>g) Mon partenaire peut devenir violent</td> <td>1</td> <td>2</td> <td>3</td> <td>4</td> <td>9</td> </tr> <tr> <td>h) Mon partenaire pourrait penser que je le rabaisse ou suis entrain de l'insulter</td> <td>1</td> <td>2</td> <td>3</td> <td>4</td> <td>9</td> </tr> <tr> <td>i) Mon partenaire ne veut pas que nous utilisons des préservatifs</td> <td>1</td> <td>2</td> <td>3</td> <td>4</td> <td>9</td> </tr> </tbody> </table>		Fortement en accord	En accord	En désaccord	Fortement en désaccord	Pas de réponse	a) Mon partenaire pouvait mettre fin à la relation	1	2	3	4	9	b) Mon partenaire pourrait penser que je ne lui fais pas confiance	1	2	3	4	9	c) Mon partenaire pourrait penser que je l'accuse de me tromper	1	2	3	4	9	d) Mon partenaire pourrait penser que je le trompe	1	2	3	4	9	e) Mon partenaire peut perdre intérêt pour le sexe	1	2	3	4	9	f) Mon partenaire peut se mettre en colère	1	2	3	4	9	g) Mon partenaire peut devenir violent	1	2	3	4	9	h) Mon partenaire pourrait penser que je le rabaisse ou suis entrain de l'insulter	1	2	3	4	9	i) Mon partenaire ne veut pas que nous utilisons des préservatifs	1	2	3	4	9
	Fortement en accord	En accord	En désaccord	Fortement en désaccord	Pas de réponse																																																								
a) Mon partenaire pouvait mettre fin à la relation	1	2	3	4	9																																																								
b) Mon partenaire pourrait penser que je ne lui fais pas confiance	1	2	3	4	9																																																								
c) Mon partenaire pourrait penser que je l'accuse de me tromper	1	2	3	4	9																																																								
d) Mon partenaire pourrait penser que je le trompe	1	2	3	4	9																																																								
e) Mon partenaire peut perdre intérêt pour le sexe	1	2	3	4	9																																																								
f) Mon partenaire peut se mettre en colère	1	2	3	4	9																																																								
g) Mon partenaire peut devenir violent	1	2	3	4	9																																																								
h) Mon partenaire pourrait penser que je le rabaisse ou suis entrain de l'insulter	1	2	3	4	9																																																								
i) Mon partenaire ne veut pas que nous utilisons des préservatifs	1	2	3	4	9																																																								
Q409	<p>En pensant encore à votre dernier partenaire sexuel commercial, s'il vous plait évaluer dans quelle mesure vous êtes d'accord ou en désaccord avec chacun des énoncés suivants, car ils se rapportent à vous et votre partenaire sexuel commercial.</p> <p><i>Si mon partenaire m'avait suggéré que nous utilisons un préservatif...</i> [LIRE TOUS LES ENONCES]</p>																																																												
	<table border="1"> <thead> <tr> <th></th> <th>Fortement en accord</th> <th>En accord</th> <th>En désaccord</th> <th>Fortement en désaccord</th> <th>Pas de réponse</th> </tr> </thead> <tbody> <tr> <td>a) Je pourrais mettre fin à la relation</td> <td>1</td> <td>2</td> <td>3</td> <td>4</td> <td>9</td> </tr> <tr> <td>b) Je pourrais penser que mon partenaire ne me fait pas confiance</td> <td>1</td> <td>2</td> <td>3</td> <td>4</td> <td>9</td> </tr> <tr> <td>c) Je pourrais penser que mon partenaire m'accuse de le tromper</td> <td>1</td> <td>2</td> <td>3</td> <td>4</td> <td>9</td> </tr> <tr> <td>d) Je pourrais penser que mon partenaire me trompe</td> <td>1</td> <td>2</td> <td>3</td> <td>4</td> <td>9</td> </tr> <tr> <td>e) Je peux perdre tout intérêt pour avoir des rapports sexuels</td> <td>1</td> <td>2</td> <td>3</td> <td>4</td> <td>9</td> </tr> <tr> <td>f) Je pourrais me mettre en colère</td> <td>1</td> <td>2</td> <td>3</td> <td>4</td> <td>9</td> </tr> <tr> <td>g) Je pourrais devenir violent</td> <td>1</td> <td>2</td> <td>3</td> <td>4</td> <td>9</td> </tr> <tr> <td>h) Je pourrais penser que mon partenaire me rabaisse ou m'insulte</td> <td>1</td> <td>2</td> <td>3</td> <td>4</td> <td>9</td> </tr> <tr> <td>i) Je ne veux pas que nous utilisions des préservatifs</td> <td>1</td> <td>2</td> <td>3</td> <td>4</td> <td>9</td> </tr> </tbody> </table>		Fortement en accord	En accord	En désaccord	Fortement en désaccord	Pas de réponse	a) Je pourrais mettre fin à la relation	1	2	3	4	9	b) Je pourrais penser que mon partenaire ne me fait pas confiance	1	2	3	4	9	c) Je pourrais penser que mon partenaire m'accuse de le tromper	1	2	3	4	9	d) Je pourrais penser que mon partenaire me trompe	1	2	3	4	9	e) Je peux perdre tout intérêt pour avoir des rapports sexuels	1	2	3	4	9	f) Je pourrais me mettre en colère	1	2	3	4	9	g) Je pourrais devenir violent	1	2	3	4	9	h) Je pourrais penser que mon partenaire me rabaisse ou m'insulte	1	2	3	4	9	i) Je ne veux pas que nous utilisions des préservatifs	1	2	3	4	9
	Fortement en accord	En accord	En désaccord	Fortement en désaccord	Pas de réponse																																																								
a) Je pourrais mettre fin à la relation	1	2	3	4	9																																																								
b) Je pourrais penser que mon partenaire ne me fait pas confiance	1	2	3	4	9																																																								
c) Je pourrais penser que mon partenaire m'accuse de le tromper	1	2	3	4	9																																																								
d) Je pourrais penser que mon partenaire me trompe	1	2	3	4	9																																																								
e) Je peux perdre tout intérêt pour avoir des rapports sexuels	1	2	3	4	9																																																								
f) Je pourrais me mettre en colère	1	2	3	4	9																																																								
g) Je pourrais devenir violent	1	2	3	4	9																																																								
h) Je pourrais penser que mon partenaire me rabaisse ou m'insulte	1	2	3	4	9																																																								
i) Je ne veux pas que nous utilisions des préservatifs	1	2	3	4	9																																																								

SECTION 5: ACTIVITE SEXUELLE; PARTENAIRES NON-PAYANTS

No.	Questions et Filtres	Réponses et Codes	Passer à																																													
Q501	FILTRE: CONTRÔLE Q302 A eu un partenaire non-payant [] ↓	N'A PAS EU UN PARTENAIRE NON-PAYANT [] →	→ Q601																																													
Q502	Pensez un peu à votre dernier partenaire sexuel non-payant. Combien de fois avez-vous eu des rapports sexuels avec cette personne au cours des 30 derniers jours ?	Nombre de fois [] Ne se souvient pas 98 Pas de réponse 99																																														
Q503	La dernière fois que vous avez eu des rapports sexuels avec cette personne, un condom a-t-il été utilisé ?	Oui 1 Non 2 Ne sait pas 8 Pas de réponse 9	2→Q505 8→Q506 9→Q506																																													
Q504	A ce moment là, qui a suggéré l'utilisation du condom ? Encercler une seule réponse	Moi-même 1 Mon partenaire 2 Décision conjointe 3 Ne sait pas 8 Pas de réponse 9	→Q506																																													
Q505	Pourquoi vous et votre partenaire n'avez-vous pas utilisé un condom à ce moment là ? Encercler toutes les réponses mentionnées. Ne pas suggérer les réponses.	<table border="0"> <thead> <tr> <th></th> <th>Yes</th> <th>No</th> </tr> </thead> <tbody> <tr><td>a) N'avions pas de condom dans la chambre</td><td>1</td><td>2</td></tr> <tr><td>b) Condom pas disponible à la boutique</td><td>1</td><td>2</td></tr> <tr><td>c) Confiance au partenaire</td><td>1</td><td>2</td></tr> <tr><td>d) Condom trop cher</td><td>1</td><td>2</td></tr> <tr><td>e) Refus du partenaire</td><td>1</td><td>2</td></tr> <tr><td>f) N'aime pas les condoms</td><td>1</td><td>2</td></tr> <tr><td>g) Avons utilisé un autre contraceptif</td><td>1</td><td>2</td></tr> <tr><td>h) Ce n'était pas nécessaire</td><td>1</td><td>2</td></tr> <tr><td>i) N'y avons pas pensé</td><td>1</td><td>2</td></tr> <tr><td>j) Point de vente de condom éloigné</td><td>1</td><td>2</td></tr> <tr><td>k) Je n'ai jamais utilisé avant</td><td>1</td><td>2</td></tr> <tr><td>l) Autre _____</td><td>1</td><td>2</td></tr> <tr><td>m) Ne sait pas</td><td>2</td><td></td></tr> <tr><td>n) Pas de réponse</td><td>2</td><td></td></tr> </tbody> </table>		Yes	No	a) N'avions pas de condom dans la chambre	1	2	b) Condom pas disponible à la boutique	1	2	c) Confiance au partenaire	1	2	d) Condom trop cher	1	2	e) Refus du partenaire	1	2	f) N'aime pas les condoms	1	2	g) Avons utilisé un autre contraceptif	1	2	h) Ce n'était pas nécessaire	1	2	i) N'y avons pas pensé	1	2	j) Point de vente de condom éloigné	1	2	k) Je n'ai jamais utilisé avant	1	2	l) Autre _____	1	2	m) Ne sait pas	2		n) Pas de réponse	2		
	Yes	No																																														
a) N'avions pas de condom dans la chambre	1	2																																														
b) Condom pas disponible à la boutique	1	2																																														
c) Confiance au partenaire	1	2																																														
d) Condom trop cher	1	2																																														
e) Refus du partenaire	1	2																																														
f) N'aime pas les condoms	1	2																																														
g) Avons utilisé un autre contraceptif	1	2																																														
h) Ce n'était pas nécessaire	1	2																																														
i) N'y avons pas pensé	1	2																																														
j) Point de vente de condom éloigné	1	2																																														
k) Je n'ai jamais utilisé avant	1	2																																														
l) Autre _____	1	2																																														
m) Ne sait pas	2																																															
n) Pas de réponse	2																																															
Q506	En général, à quelle fréquence le condom a-t-il été utilisé avec vos partenaires non-payants au cours des 30 derniers jours ? [LIRE LES REPONSES] Encercler une seule réponse	Chaque fois 1 La plupart des fois 2 Quelque fois 3 Jamais 4 Ne sait pas 8 Non- réponse 9																																														
Q507	Pensez à votre dernier partenaire sexuel non-payant . S'il vous plait, indiquer dans quelle mesure vous êtes d'accord ou en désaccord avec chacun des énoncés suivants, car ils se rapportent à vous et votre dernier partenaire sexuel non-payant. Si j'avais suggéré à mon partenaire que nous utilisons un préservatif... [LIRE TOUS LES ENONCES]	Fortem En En Fortem Pas de																																														

		ent en accord	accor d	désacco rd	ent en désacco rd	répons e
	a) Mon partenaire pouvait mettre fin à la relation	1	2	3	4	9
	b) Mon partenaire pourrait penser que je ne lui fais pas confiance	1	2	3	4	9
	c) Mon partenaire pourrait penser que je l'accuse de me tromper	1	2	3	4	9
	d) Mon partenaire pourrait penser que je le trompe	1	2	3	4	9
	e) Mon partenaire peut perdre intérêt pour le sexe	1	2	3	4	9
	f) Mon partenaire peut se mettre en colère	1	2	3	4	9
	g) Mon partenaire peut devenir violent	1	2	3	4	9
	h) Mon partenaire pourrait penser que je le rabaisse ou suis entrain de l'insulter	1	2	3	4	9
	i) Mon partenaire ne veut pas que nous utilisions des préservatifs	1	2	3	4	9
Q508	<p>En pensant encore à votre dernier partenaire sexuel non-payant, s'il vous plait évaluer dans quelle mesure vous êtes d'accord ou en désaccord avec chacun des énoncés suivants, car ils se rapportent à vous et votre partenaire sexuel non-payant.</p> <p>Si mon partenaire m'avait suggéré que nous utilisons un préservatif... [LIRE TOUS LES ENONCES]</p>					
		Fortem ent en accord	En accor d	En désacco rd	Fortem ent en désacco rd	Pas de répons e
	a) Je pourrais mettre fin à la relation	1	2	3	4	9
	b) Je pourrais penser que mon partenaire ne me fait pas confiance	1	2	3	4	9
	c) Je pourrais penser que mon partenaire m'accuse de le tromper	1	2	3	4	9
	d) Je pourrais penser que mon partenaire me trompe	1	2	3	4	9
	e) Je peux perdre tout intérêt pour avoir des rapports sexuels	1	2	3	4	9
	f) Je pourrais me mettre en colère	1	2	3	4	9
	g) Je pourrais devenir violent	1	2	3	4	9
	h) Je pourrais penser que mon partenaire me rabaisse ou m'insulte	1	2	3	4	9
	i) Je ne veux pas que nous utilisions des préservatifs	1	2	3	4	9

SECTION 6: CONNAISSANCE ET UTILISATION DU CONDOM MASCULIN

No.	Questions et Filtres	Réponses et Codes	Passer à																																													
Q601	FILTRE: VOIR Q404 ET Q503 Condoms non utilisés [] ↓	Condoms utilisés []→	→Q604																																													
Q602	Avez-vous déjà utilisé un condom avec un partenaire sexuel (n'importe lequel) ? (MONTRER UN CONDOM) <i>(L'enquêtée peut ne pas avoir utilisé un condom avec les partenaires au niveau des sections 4-5, mais peut l'avoir utilisé une autrefois dans le passé).</i>	Oui 1 Non 2 Ne sais pas 8 Pas de réponse 9	1→Q604																																													
Q603	Avez-vous déjà entendu parler du condom masculin? (Montrer un condom : <i>Il s'agit d'un objet en caoutchouc que l'homme met sur son pénis avant d'avoir des rapports sexuels).</i>	Oui 1 Non 2 Ne sait pas 8 Pas de réponse 9	2→Q701 8→Q701																																													
Q604	Connaissez-vous un endroit où vous pouvez obtenir des condoms masculins, ou une personne auprès de laquelle vous pouvez vous en procurer ?	Oui 1 Non 2 Pas de réponse 9	2→Q607																																													
Q605	Quelles sont les places où vous pouvez obtenir des condoms masculins, ou quelles sont les personnes auprès desquelles vous pouvez vous en procurer ? Sonder et encercler toutes les réponses. Plusieurs réponses sont possibles. Ne pas suggérer les réponses <i>Y a-t-il d'autres places et personnes que vous n'avez pas citées ?</i>	<table border="0"> <thead> <tr> <th></th> <th>Oui</th> <th>Non</th> </tr> </thead> <tbody> <tr><td>a) Boutique</td><td>1</td><td>2</td></tr> <tr><td>b) Kiosque / ligablo</td><td>1</td><td>2</td></tr> <tr><td>c) Pharmacie</td><td>1</td><td>2</td></tr> <tr><td>d) Centre MSF de Matonge</td><td>1</td><td>2</td></tr> <tr><td>e) Marché</td><td>1</td><td>2</td></tr> <tr><td>f) Formation Médicale</td><td>1</td><td>2</td></tr> <tr><td>g) Bar/hôtel</td><td>1</td><td>2</td></tr> <tr><td>h) Animateur de santé</td><td>1</td><td>2</td></tr> <tr><td>i) Pair éducateur</td><td>1</td><td>2</td></tr> <tr><td>j) Ami</td><td>1</td><td>2</td></tr> <tr><td>k) Chayeur</td><td>1</td><td>2</td></tr> <tr><td>l) Autre_____</td><td>1</td><td>2</td></tr> <tr><td>m) Ne sait pas</td><td>1</td><td>2</td></tr> <tr><td>n) Pas de réponse</td><td>1</td><td>2</td></tr> </tbody> </table>		Oui	Non	a) Boutique	1	2	b) Kiosque / ligablo	1	2	c) Pharmacie	1	2	d) Centre MSF de Matonge	1	2	e) Marché	1	2	f) Formation Médicale	1	2	g) Bar/hôtel	1	2	h) Animateur de santé	1	2	i) Pair éducateur	1	2	j) Ami	1	2	k) Chayeur	1	2	l) Autre_____	1	2	m) Ne sait pas	1	2	n) Pas de réponse	1	2	
	Oui	Non																																														
a) Boutique	1	2																																														
b) Kiosque / ligablo	1	2																																														
c) Pharmacie	1	2																																														
d) Centre MSF de Matonge	1	2																																														
e) Marché	1	2																																														
f) Formation Médicale	1	2																																														
g) Bar/hôtel	1	2																																														
h) Animateur de santé	1	2																																														
i) Pair éducateur	1	2																																														
j) Ami	1	2																																														
k) Chayeur	1	2																																														
l) Autre_____	1	2																																														
m) Ne sait pas	1	2																																														
n) Pas de réponse	1	2																																														
Q606	Combien de temps mettez-vous pour aller chercher un condom à l'endroit le plus proche de votre résidence ou de votre lieu de travail?	[] [] minutes Ne sait pas 88 Pas de réponse 99																																														
Q607	Combien de condoms avez-vous maintenant (avec vous dans votre sac ou votre chambre) ? S'il vous plaît, pouvez-vous me les montrer ?	Nombre de condoms [] [] No condom = 00 Pas de réponse 99	00→Q608																																													

SECTION 6: CONNAISSANCE ET UTILISATION DU CONDOM MASCULIN (suite)

No.	Questions et Filtres	Réponses et codes	Passer à
Q607a	De quelle marque s'agit-il ?	Prudence 1 Marque commerciale 2 Sans marque / générique 3 Autre _____ 9	
Q608	Lorsque vous utilisez un condom, utilisez-vous en même temps un lubrifiant avec le condom ?	Oui 1 Non 2 Ne sait pas 8 Pas de réponse 9	2→Q610 8→Q610 9→Q610
Q609	Quel type de lubrifiant utilisez-vous ? (Plusieurs réponses possibles)	Oui Non y) Beurre de Karité 1 2 z) Margarine 1 2 aa) Vaseline 1 2 bb) Eau 1 2 cc) Salive 1 2 dd) Autre _____ 1 2 ee) Ne sait pas 1 2 ff) Pas de réponse 1 2	
Q610	Est-ce qu'il vous arrive parfois que le condom que vous êtes en train d'utiliser se déchire au cours de l'utilisation ?	Oui 1 Non 2 Ne sait pas 8 Pas de réponse 9	2→Q612 8→Q612 9→Q612
Q611	Pourquoi pensez-vous que le condom se déchire lors de l'utilisation ? (Plusieurs réponses possible, ne pas suggérer les réponses)	Oui Non a) Mauvaise qualité du condom 1 2 b) Mauvaise conservation du condom 1 2 c) Manière incorrecte de l'utiliser 1 2 d) Condom périmé 1 2 e) Autre _____ 1 2 f) Ne sait pas 1 2 g) Pas de réponse 1 2	
Q612	Quelle est la marque de condom que vous utilisez le plus souvent ?	Prudence 1 Marque commerciale 2 Sans marque / générique 3 Ne sait pas 8 Autre, à spécifier : _____ 9	
Q613	Quelle est la marque de condom que vous préférez utiliser ?	Pas de préférence 1 Prudence 2 Marque commerciale 3 Sans marque/générique 4 Autre, à spécifier : _____ 9	1→Q701
Q614	Quelle est la raison principale pour laquelle vous préférez cette marque ?	Prix abordable 1 Haute qualité 2 Largement disponible 3 Plus confortable 4 Objet de grande publicité 5 Autre _____ 6 Ne sait pas 8 Pas de réponse 9	

SECTION 7: INFECTIONS SEXUELLEMENT TRANSMISSIBLES (IST)

No.	Questions et Filtres	Réponses et Codes	Passer à
Q701	Avez-vous déjà entendu parler des infections qu'on peut attraper au cours des rapports sexuels ?	<p align="right">Oui 1 Non 2 Ne sait pas 8 Pas de réponse 9</p>	2→Q704
Q702	<p>Pouvez-vous citer quelques symptômes d'IST (à part le SIDA) chez la femme ?</p> <p>N'y a-t-il pas d'autres symptômes ?</p> <p>Ne pas lire les symptômes :</p> <ul style="list-style-type: none"> - Encercler 1 pour toutes les réponses mentionnées. - Encercler 2 pour toutes les réponses <i>non-</i> mentionnées <p>Plusieurs réponses sont possibles.</p>	<p align="right">O N u o i n</p> <p>m) Douleur abdominale 1 2</p> <p>n) Pertes génitales 1 2</p> <p>o) Ecoulement vaginal qui pue 1 2</p> <p>p) Brûlure en urinant 1 2</p> <p>e) Plaies sur le sexe 1 2</p> <p>r) Tuméfactions inguinales 1 2</p> <p>s) Démangeaisons au sexe 1 2</p> <p>t) Autre _____</p> <p>u) Ne sait pas</p> <p>j) Pas de réponse</p>	
Q703	<p>Pouvez-vous citer quelques symptômes d'IST (à part le SIDA) chez l'homme ?</p> <p>N'y a-t-il pas d'autres symptômes ?</p> <p>Ne pas lire les symptômes :</p> <ul style="list-style-type: none"> - Encercler 1 chaque fois qu'un symptôme est mentionné. - Encercler 2 pour tous les symptômes <i>non-</i> mentionnés. <p>Plusieurs réponses sont possibles.</p>	<p align="right">O N u o i n</p> <p>p) Ecoulement génital 1 2</p> <p>q) Douleur en urinant 1 2</p> <p>r) Plaies sur le sexe 1 2</p> <p>s) Tuméfactions inguinales 1 2</p> <p>t) Autre _____ 1 2</p> <p>f) Ne sait pas</p> <p>g) Pas de réponse</p>	
Q704	Avez-vous eu un liquide anormal qui est sorti de votre sexe au cours des 12 derniers mois ?	<p align="right">Oui 1 Non 2 Ne sait pas 8 Pas de réponse 9</p>	
Q705	Avez-vous eu des plaies sur le sexe au cours des 12 derniers mois ?	<p align="right">Oui 1 Non 2 Ne sait pas 8 Pas de réponse 9</p>	

SECTION 7: IST (suite)

No.	Questions et Filtres	Réponses et Codes	Passer à
Q706	FILTRE : VERIFIER Q704 et Q705 L'enquêté a eu l'un des signes d'IST [] ↓	L'ENQUETE N'A PAS EU DE SIGNES D'IST []→	→Q 713
Q707	La dernière fois que vous avez eu ce signe, avez-vous recherché un conseil ou un traitement ?	Oui 1 Non 2	2→Q710
Q708	La dernière fois que vous avez eu cette infection, avez-vous fait l'une des choses suivantes ? Avez-vous: [lire]	Oui Non	
	k) Recherché conseil auprès du personnel de la santé dans une clinique ou un hôpital ?	k) Clinique ou hôpital 1 2	
	l) Recherché conseil ou un traitement auprès d'un tradipraticien ?	l) Tradipraticien 1 2	
	m) Recherché conseil ou acheté des médicaments dans une pharmacie ?	m) Pharmacie 1 2	
	n) Recherché conseil auprès d'amis ou de parents ?	n) Amis ou parents 1 2	
	o) Recherché conseil ou acheté des médicaments auprès d'un boutiquier ou vendeur de médicament dans la rue ?	o) Boutiquier ou vendeur de la rue 1 2	
Q709	Qu'avez-vous fait d'autre?	1. _____ [] 2. _____ [] Rien d'autre 9	
Q710	Quand vous avez eu cette infection, en avez-vous informé la/les personnes(s) avec qui vous avez des rapports sexuels ?	Oui, toutes les personnes 1 Certaines personnes/ pas toutes 2 Non, aucune personne 3 Ne se souvient pas 4 Pas de réponse 8 9	
Q711	Quand vous avez eu cette infection, avez-vous fait quelque chose pour éviter d'infecter votre (vos) partenaire(s) sexuel(s) ?	Oui 1 Non 2 Partenaire(s) déjà infecté(s) 3	2→Q713 3→Q713

		Oui	Non
Q712	Qu'avez-vous fait spécifiquement pour éviter d'infecter votre (vos) partenaire (s) ? (Ne pas suggérer les réponses ; plusieurs réponses possibles)	a) Cessé d'avoir les rapports sexuels b) Utilisé le condom à chaque rapport h) Pris des médicaments i) Autres, précisez _____	1 2 1 2
Q713	Maris et femmes ne sont pas toujours d'accord sur tout. m) Si une femme sait que son mari a une maladie qu'elle peut obtenir lors des rapports sexuels, a-t-elle le droit de refuser d'avoir des rapports sexuels avec lui? n) Si une femme sait que son mari a une maladie qu'elle peut obtenir lors des rapports sexuels, a-t-elle le droit de demander qu'ils utilisent un préservatif lors de rapports sexuels? o) Est-ce qu'une femme a le droit de refuser d'avoir des rapports sexuels avec son mari quand elle est fatiguée ou pas d'humeur ? p) Est-ce qu'une femme a le droit de refuser d'avoir des rapports sexuels avec son mari quand elle sait que son mari a des rapports sexuels avec d'autres femmes?	Oui Non Pas de réponse Oui Non Pas de réponse Oui Non Pas de réponse	1 2 9 1 2 9 1 2 9
Q714	Pour les questions suivantes, pensez à une situation dans laquelle un homme paie une femme pour le sexe. c) Si une femme sait qu'un client payeur a une maladie qu'elle peut contracter lors des rapports sexuels, a-t-elle le droit de refuser d'avoir des rapports sexuels avec lui? d) Si une femme sait qu'un client payeur a une maladie qu'elle peut contracter lors des rapports sexuels, a-t-elle le droit de demander qu'ils utilisent un préservatif lors de rapports sexuels?	Oui Non Pas de réponse Oui Non Pas de réponse	1 2 9 1 2 9

SECTION 8: CONNAISSANCES, OPINIONS ET ATTITUDES

No.	Questions et Filtres	Réponses et Codes	Passer à																																			
Q801	Avez-vous déjà entendu parler du VIH ou d'une maladie appelée SIDA ?	Oui 1 Non 2 Pas de réponse 9	2→90 1																																			
Q802	Connaissez-vous quelqu'un (e) qui est infecté(e) par le virus du VIH ou qui est mort(e) du SIDA ?	Oui 1 Non 2 Ne sait pas 8 Pas de réponse 9	2→804 8→804 9→804																																			
Q803	Avez-vous un proche parent ou un(e) proche ami(e) qui est infecté(e) par le VIH ou qui est mort(e) du SIDA ?	Oui, un(e) proche parent(e) 1 Oui, un(e) proche ami(e) 2 Non 3 Pas de réponse 9																																				
Q804	D'après vous, que peut-on faire pour se protéger du SIDA ? (Ne pas suggérer de réponses et encrer '1' chaque fois qu'une réponse est mentionnée)	<table border="1"> <thead> <tr> <th></th> <th>Oui</th> <th>Non</th> </tr> </thead> <tbody> <tr> <td>y) Utiliser le condom</td> <td>1</td> <td>2</td> </tr> <tr> <td>z) Avoir très peu de partenaires</td> <td>1</td> <td>2</td> </tr> <tr> <td>aa) Etre fidèle à un partenaire non infecté</td> <td>1</td> <td>2</td> </tr> <tr> <td>bb) Eviter les rapports sexuels occasionnels</td> <td>1</td> <td>2</td> </tr> <tr> <td>cc) S'abstenir de tout rapport sexuel</td> <td>1</td> <td>2</td> </tr> <tr> <td>dd) Eviter les injections avec objets souillés</td> <td>1</td> <td>2</td> </tr> <tr> <td>ee) Eviter la transfusion sanguine</td> <td>1</td> <td>2</td> </tr> <tr> <td>ff) Autres _____</td> <td>1</td> <td>2</td> </tr> </tbody> </table>		Oui	Non	y) Utiliser le condom	1	2	z) Avoir très peu de partenaires	1	2	aa) Etre fidèle à un partenaire non infecté	1	2	bb) Eviter les rapports sexuels occasionnels	1	2	cc) S'abstenir de tout rapport sexuel	1	2	dd) Eviter les injections avec objets souillés	1	2	ee) Eviter la transfusion sanguine	1	2	ff) Autres _____	1	2									
	Oui	Non																																				
y) Utiliser le condom	1	2																																				
z) Avoir très peu de partenaires	1	2																																				
aa) Etre fidèle à un partenaire non infecté	1	2																																				
bb) Eviter les rapports sexuels occasionnels	1	2																																				
cc) S'abstenir de tout rapport sexuel	1	2																																				
dd) Eviter les injections avec objets souillés	1	2																																				
ee) Eviter la transfusion sanguine	1	2																																				
ff) Autres _____	1	2																																				
Q805	Pensez-vous qu'on peut se protéger du SIDA de la manière suivante : [LIRE LES MODALITES]	<table border="1"> <thead> <tr> <th></th> <th>Oui</th> <th>Non</th> <th>NSP</th> <th>PDR</th> </tr> </thead> <tbody> <tr> <td>Q805a En utilisant correctement un condom à chaque rapport ?</td> <td>1</td> <td>2</td> <td>8</td> <td>9</td> </tr> <tr> <td>Q805b En évitant les piqûres de moustiques ?</td> <td>1</td> <td>2</td> <td>8</td> <td>9</td> </tr> <tr> <td>Q805c En ayant un(e) seul(e)partenaire fidèle ?</td> <td>1</td> <td>2</td> <td>8</td> <td>9</td> </tr> <tr> <td>Q805d En s'abstenant de tout rapport sexuel?</td> <td>1</td> <td>2</td> <td>8</td> <td>9</td> </tr> <tr> <td>Q805e En allant chez un tradipraticien/féticheur pour protection ?</td> <td>1</td> <td>2</td> <td>8</td> <td>9</td> </tr> <tr> <td>Q805f Seulement en priant?</td> <td>1</td> <td>2</td> <td>8</td> <td>9</td> </tr> </tbody> </table>		Oui	Non	NSP	PDR	Q805a En utilisant correctement un condom à chaque rapport ?	1	2	8	9	Q805b En évitant les piqûres de moustiques ?	1	2	8	9	Q805c En ayant un(e) seul(e)partenaire fidèle ?	1	2	8	9	Q805d En s'abstenant de tout rapport sexuel?	1	2	8	9	Q805e En allant chez un tradipraticien/féticheur pour protection ?	1	2	8	9	Q805f Seulement en priant?	1	2	8	9	
	Oui	Non	NSP	PDR																																		
Q805a En utilisant correctement un condom à chaque rapport ?	1	2	8	9																																		
Q805b En évitant les piqûres de moustiques ?	1	2	8	9																																		
Q805c En ayant un(e) seul(e)partenaire fidèle ?	1	2	8	9																																		
Q805d En s'abstenant de tout rapport sexuel?	1	2	8	9																																		
Q805e En allant chez un tradipraticien/féticheur pour protection ?	1	2	8	9																																		
Q805f Seulement en priant?	1	2	8	9																																		
Q806	Pensez-vous qu'on peut contracter le virus du SIDA de la manière suivante : [LIRE LES MODALITES]	<table border="1"> <thead> <tr> <th></th> <th>Oui</th> <th>Non</th> <th>NSP</th> <th>PDR</th> </tr> </thead> <tbody> <tr> <td>Q806a En partageant le repas avec une personne infectée ?</td> <td>1</td> <td>2</td> <td>8</td> <td>9</td> </tr> <tr> <td>Q806b Par les piqûres de moustiques ?</td> <td>1</td> <td>2</td> <td>8</td> <td>9</td> </tr> <tr> <td>Q806c En recevant des injections avec une aiguille utilisée chez une autre personne?</td> <td>1</td> <td>2</td> <td>8</td> <td>9</td> </tr> <tr> <td>Q806d Par la sorcellerie?</td> <td>1</td> <td>2</td> <td>8</td> <td>9</td> </tr> <tr> <td>Q806e En serrant la main d'une personne infectée ?</td> <td>1</td> <td>2</td> <td>8</td> <td>9</td> </tr> </tbody> </table>		Oui	Non	NSP	PDR	Q806a En partageant le repas avec une personne infectée ?	1	2	8	9	Q806b Par les piqûres de moustiques ?	1	2	8	9	Q806c En recevant des injections avec une aiguille utilisée chez une autre personne?	1	2	8	9	Q806d Par la sorcellerie?	1	2	8	9	Q806e En serrant la main d'une personne infectée ?	1	2	8	9						
	Oui	Non	NSP	PDR																																		
Q806a En partageant le repas avec une personne infectée ?	1	2	8	9																																		
Q806b Par les piqûres de moustiques ?	1	2	8	9																																		
Q806c En recevant des injections avec une aiguille utilisée chez une autre personne?	1	2	8	9																																		
Q806d Par la sorcellerie?	1	2	8	9																																		
Q806e En serrant la main d'une personne infectée ?	1	2	8	9																																		

SECTION 8: CONNAISSANCES, OPINIONS ET ATTITUDES (suite)

No.	Questions et Filtres	Réponses et codes	Passer à
Q807	Pensez-vous qu'une personne apparemment en bonne santé peut être porteuse du VIH, virus qui cause le SIDA?	Oui 1 Non 2 Ne sait pas 8 Pas de réponse 9	
Q808	Une femme enceinte infectée par le VIH ou le SIDA, peut-elle transmettre le virus à son enfant ?	Oui 1 Non 2 Ne sait pas 8 Pas de réponse 9	2→810 8→81 0
Q809	Que peut faire une femme enceinte, qui a le virus du SIDA, pour réduire le risque de passer le virus à son enfant ? Ne pas lire la liste Encercler 1 chaque fois qu'une réponse est mentionnée	Oui Non o) Prendre des médicaments 1 2 p) Ne pas allaiter au sein 1 2 q) Autre _____ 1 2 r) Ne sais pas 1 2 s) Pas de réponse 1 2	
Q810	Une femme infectée par le VIH ou le SIDA peut-elle transmettre le virus à son nouveau-né par l'allaitement au sein?	Oui 1 Non 2 Ne sait pas 8 Pas de réponse 9	
Q811	Partageriez-vous un repas avec quelqu'un que vous connaissez être infecté par le VIH ou le SIDA ?	Oui 1 Non 2 Ne sait pas 8 Pas de réponse 9	
Q812	Si un de vos parents de sexe masculin était infecté par le VIH ou malade de SIDA, seriez-vous prêt à le soigner au foyer ?	Oui 1 Non 2 Ne sait pas 8 Pas de réponse 9	
Q813	Si un élève/étudiant est infecté par le VIH (mais n'est pas malade) est-ce qu'on doit lui permettre de continuer à fréquenter l'école ?	Oui 1 Non 2 Ne sait pas 8 Pas de réponse 9	
Q814	Si un de vos parents de sexe féminin était infecté par le VIH ou malade de SIDA, seriez-vous prêt à la soigner au foyer ?	Oui 1 Non 2 Ne sait pas 8 Pas de réponse 9	
Q815	Si un enseignant est infecté par le VIH (mais n'est pas malade) est-ce qu'il doit pouvoir continuer à enseigner à l'école ?	Oui 1 Non 2 Ne sait pas 8 Pas de réponse 9	
Q816	Si vous saviez qu'un vendeur de nourriture est infecté par le VIH, continueriez-vous à acheter la nourriture chez lui?	Oui 1 Non 2 Ne sait pas 8 Pas de réponse 9	

SECTION 8: CONNAISSANCES, OPINIONS ET ATTITUDES (suite)

No.	Questions et Filtres	Réponses et codes	Passer à
Q817	Si quelqu'un dans votre famille était infecté par le VIH, souhaiteriez-vous que cela reste un secret de famille ?	Oui 1 Non 2 Ne sait pas 8 Pas de réponse 9	
Q818	Dans votre communauté, est-il possible d'avoir un test confidentiel si l'on cherche à savoir si on a le virus du SIDA? Par confidentiel, je veux dire que personne ne peut connaître le résultat si vous ne voulez pas qu'il le sache.	Oui 1 Non 2 Ne sait pas 8 Pas de réponse 9	
Q819	Je ne veux pas connaître le résultat, mais avez-vous déjà été testé pour le virus du SIDA ?	Oui 1 Non 2 Pas de réponse 9	2→Q901 9→Q901
Q820	Avez-vous volontairement fait le test pour le virus du SIDA ou avez-vous été obligé de le faire ?	Test volontaire 1 Test obligé 2 Pas de réponse 9	
Q821	Veuillez ne pas me communiquer le résultat, mais êtes-vous allé chercher le résultat de votre test ?	Oui 1 Non 2 Pas de réponse 9	1→Q901 9→Q901
Q822	Pourquoi n'êtes-vous pas allé chercher les résultats ?	_____ [] _____	

SECTION 9: ATTITUDES SUR LE GENRE

Q901	Echelle d'équité entre les sexes			Fortement en accord	Partiellement d'accord	En désaccord	Pas de réponse
	<p>La prochaine série de questions sera de connaître vos points de vue sur diverses questions dans la société ainsi que les relations entre les hommes et les femmes. S'il vous plaît, indiquer si vous êtes fortement en accord, partiellement d'accord ou en désaccord avec les énoncés suivants.</p> <p>[Lire toutes les déclarations, entourez une réponse pour chacune]</p>						
	hh)	Le rôle le plus important de la femme est de s'occuper de sa maison et faire la cuisine pour sa famille.	1	2	3	9	
	ii)	Les hommes ont plus besoin de sexe que les femmes.	1	2	3	9	
	jj)	Les hommes ne parlent pas de sexe, ils le font simplement.	1	2	3	9	
	kk)	Laver et nourrir les enfants sont la responsabilité de la mère.	1	2	3	9	
	ll)	Il est de la responsabilité de la femme d'éviter une grossesse.	1	2	3	9	
	mm)	Un homme doit avoir le dernier mot sur les décisions dans sa maison.	1	2	3	9	
	nn)	Une femme devrait tolérer la violence afin de garder sa famille unie.	1	2	3	9	
	oo)	Lorsqu'une femme est violée, c'est généralement parce qu'elle a dit ou fait des choses qui ont incité au viol.	1	2	3	9	
	pp)	Dans certains cas de viol, les femmes veulent réellement le sexe.	1	2	3	9	
	qq)	Si une femme s'habille dans des vêtements indécents, elle est à blâmer si elle est violée.	1	2	3	9	
	rr)	Beaucoup de femmes signalent faussement un viol pour attirer l'attention ou pour protéger sa réputation.	1	2	3	9	
Q902	<p>Parfois un mari est contrarié ou en colère pour ce que sa femme fait.</p> <p>A votre avis, un mari est-il en droit de frapper ou battre sa femme dans les situations suivantes:</p> <p>[LIRE TOUTES LES DECLARATIONS]</p>	<p>s) Si elle lui est infidèle?</p> <p>t) Si elle brûle la nourriture?</p> <p>u) Si elle se dispute avec lui?</p> <p>v) Si elle sort sans le lui dire?</p> <p>w) Si elle néglige les enfants?</p> <p>x) Si elle refuse d'avoir des rapports sexuels avec lui?</p>		Oui	Non	Pas de réponse	
Q903	<p>Pensez-vous que si une femme refuse d'avoir des rapports sexuels avec son mari quand celui-ci veut, il a le droit de ...</p> <p>[LIRE TOUTES LES DECLARATIONS]</p>	<p>m) Se mettre en colère et la réprimander?</p> <p>n) Refuser de donner de l'argent ou d'autres moyens de soutien?</p> <p>o) Utiliser la force et avoir des rapports sexuels avec elle, même si elle ne veut pas?</p> <p>p) Aller ailleurs et avoir des rapports sexuels avec une autre femme?</p>		Oui	Non	Pas de réponse	

SECTION 10: HISTOIRE DE VIOLENCE

No.	Questions et Filtres	Réponses et Codes					
Q1001	Les questions suivantes portent sur des choses qui ont pu se produire dans vos relations. S'il vous plaît rappelez-vous que tout ce que vous direz sera gardé secret et votre nom n'apparaîtra nulle part sur le questionnaire.						
	Ces prochaines questions portent sur votre actuel partenaire amoureux non-payant , petit ami ou votre mari, ou de tout précédent partenaire romantique non-payant .	Jamais	Une fois	Plus d'une fois	Pas de réponse	Est-ce arrivé au cours des 12 derniers mois ? Oui Non	
	e) Est-ce que votre partenaire actuel ou tout autre partenaire vous a déjà giflé, poussé, bousculé ou jeté quelque chose sur vous qui aurait pu vous blesser?	1	2	3	9	1	2
	f) Est-ce que votre partenaire actuel ou tout autre partenaire vous a déjà frappé avec le poing ou quelque chose d'autre qui aurait pu vous blesser?	1	2	3	9	1	2
	g) Est-ce que votre partenaire actuel ou tout autre partenaire vous a déjà lance, trainé, battue, étranglé ou brûlé?	1	2	3	9	1	2
h) Est-ce que votre partenaire actuel ou tout autre partenaire vous a déjà menacé d'utiliser ou a effectivement utilisé une arme à feu, un couteau ou une autre arme contre vous?	1	2	3	9	1	2	
Q1002	Ces prochaines questions portent sur les partenaires sexuels actuels ou passés qui vous ont payé pour le sexe .						
	e) Est-ce que votre partenaire actuel ou tout autre partenaire vous a déjà giflé, poussé, bousculé ou jeté quelque chose sur vous qui aurait pu vous blesser?	1	2	3	9	1	2
	f) Est-ce que votre partenaire actuel ou tout autre partenaire vous a déjà frappé avec le poing ou quelque chose d'autre qui aurait pu vous blesser?	1	2	3	9	1	2
	g) Est-ce que votre partenaire actuel ou tout autre partenaire vous a déjà lance, trainé, battue, étranglé ou brûlé?	1	2	3	9	1	2
	h) Est-ce que votre partenaire actuel ou tout autre partenaire vous a déjà menacé d'utiliser ou a effectivement utilisé une arme à feu, un couteau ou une autre arme contre vous?	1	2	3	9	1	2

SECTION 10: HISTOIRE DE VIOLENCE (suite)

No.	Questions et Filtres	Réponses et Codes	Passer à
Q1003	Est-ce qu'une personne d'autre en dehors d'un partenaire sexuel ou romantique vous a déjà battu, giflé ou donné des coups de pied ou fait autre chose physiquement violent?	Jamais 1 Une fois 2 Plus d'une fois 3 Pas de réponse 9	1→Q904 1→Q904
	d) A quel âge le premier incident s'est produit?	[] ans	
	e) Est-ce arrivé au cours des 12 derniers mois?	Oui 1 Non 2	
	f) Quelle était votre relation avec les personnes qui vous ont déjà fait cela?		
[Encercler toutes les réponses mentionnées. Plusieurs réponses sont possibles. Ne pas suggérer les réponses]			
Homme		Femme	
Ex-petit ami / ex-partenaire romantique.....	1	Ex-petite amie / ex-partenaire romantique.....	1
Père.....	2	Mère.....	2
Beau-père (mari de maman).....	3	Belle-mère (femme de papa).....	3
Beau-père.....	4	Belle-mère.....	4
Frère.....	5	Sœur.....	5
Demi-frère.....	6	Demi-sœur.....	6
Oncle.....	7	Tante.....	7
Fils.....	10	Fille.....	10
Autre parent (préciser).....	11	Autre parente (préciser).....	11
Homme Professeur.....	12	Femme Professeur.....	12
Homme policier.....	13	Femme policière.....	13
Homme militaire.....	14	Femme militaire.....	14
Employeur masculin.....	15	Employeur féminin.....	15
Homme dans mon voisinage.....	16	Femme dans mon quartier.....	16
Leader communautaire homme.....	17	Leader communautaire Femme.....	17
Homme chef religieux.....	18	Femme chef religieux.....	18
Ami garçon.....	19	Amie fille.....	19
Homme inconnu.....	20	Femme inconnue.....	20
Proxénète homme.....	21	Proxénète femme.....	21
Homme d'affaire, propriétaire de bar/hôtel.....	22	Femme d'affaire, propriétaire de bar/hôtel.....	22
Autre homme (précisez).....	23	Autre femme (précisez).....	23
	Ne sait pas.....	8	
	Pas de réponse.....	9	

SECTION 10: HISTOIRE DE VIOLENCE (suite)

No.	Questions et Filtres	Réponses et Codes					
<p>Les questions suivantes portent sur les expériences sexuelles que vous avez eues qui ont été forcées ou sont arrivées sans votre consentement.</p>							
<p>Lorsque nous parlons de la force physique, ceci inclut des choses comme maintenir quelqu'un vers le bas ou l'utilisation de la violence comme tirer les cheveux, pousser, frapper, utiliser ou menace d'utiliser une arme ou menacer de faire du mal.</p>							
<p>Exercer une pression sexuelle pourrait inclure le harcèlement ou l'incitation à avoir des rapports sexuels.</p>							
Q1004	<p><i>Les questions suivantes portent sur vos expériences sexuelles avec n'importe quel partenaire que vous avez eu.</i></p>	Jamais	Une fois	Plus d'une fois	NA	<p>Est-ce arrivé au cours des 12 derniers mois ?</p> <p>Oui Non</p>	
g) Avez-vous déjà forcé physiquement un partenaire à avoir des rapports sexuels quand il ne voulait pas?		1	2	3	9	1 2	
h) Avez-vous déjà fait pression sur un partenaire à avoir des rapports sexuels quand il ne voulait pas?		1	2	3	9	1 2	
Q1005	<p>Ces prochaines questions portent sur votre actuel partenaire amoureux non-payant, petit ami ou votre mari, ou de tout précédent partenaire romantique non-payant.</p>	Jamais	Une fois	Plus d'une fois	NA	<p>Est-ce arrivé au cours des 12 derniers mois ?</p> <p>Oui Non</p>	
m) Est-ce qu'un partenaire romantique vous a déjà physiquement forcé à avoir des rapports sexuels quand vous ne vouliez pas?		1	2	3	9	1 2	
n) Est-ce qu'un partenaire romantique vous a déjà fait pression pour avoir des rapports sexuels quand vous ne vouliez pas?		1	2	3	9	1 2	
o) Est-ce qu'un partenaire romantique a déjà eu des rapports sexuels avec vous quand vous étiez trop ivre pour savoir si vous vouliez ou non?		1	2	3	9	1 2	
p) Est-ce qu'un partenaire romantique vous a déjà physiquement contraint d'effectuer d'autres actes sexuels (comme le sexe oral ou anal) lorsque vous ne vouliez pas?		1	2	3	9	1 2	
Q1006	<p>Ces prochaines questions portent sur les partenaires sexuels actuels ou passés qui vous ont payé pour le sexe.</p>	Jamais	Une fois	Plus d'une fois	NA	<p>Est-ce arrivé au cours des 12 derniers mois ?</p> <p>Oui Non</p>	
e) Est-ce qu'un partenaire payant vous a déjà physiquement forcé à avoir des rapports sexuels quand vous ne vouliez pas?		1	2	3	9	1 2	
f) Est-ce qu'un partenaire payant vous a déjà fait pression pour avoir des rapports sexuels quand vous ne vouliez pas?		1	2	3	9	1 2	
g) Est-ce qu'un partenaire payant a déjà eu des rapports sexuels avec vous quand vous étiez trop ivre pour savoir si vous vouliez ou non?		1	2	3	9	1 2	

h) Est-ce qu'un partenaire payant vous a déjà physiquement contraint d'effectuer d'autres actes sexuels (comme le sexe oral ou anal) lorsque vous ne vouliez pas?	1	2	3	9	1	2
---	---	---	---	---	---	---

SECTION 10: HISTOIRE DE VIOLENCE (suite)

No.	Questions et Filtres	Réponses et Codes	Passer à																																																																																																
Q1007	Est-ce qu'une personne d'autre en dehors d'un partenaire sexuel ou romantique vous a déjà physiquement forcé ou contraint à avoir des rapports sexuels ou accomplir d'autres actes sexuels quand vous ne vouliez pas?	Jamais 1 Une fois 2 Plus d'une fois 3 Pas de réponse 9	1→Q1001 1→Q1001																																																																																																
	d) A quel âge le premier incident s'est produit?	[] ans																																																																																																	
	e) Est-ce arrivé au cours des 12 derniers mois?	Oui 1 Non 2																																																																																																	
	f) Quelle était votre relation avec les personnes qui vous ont déjà fait cela?																																																																																																		
	[Encerclez toutes les réponses mentionnées. Plusieurs réponses sont possibles. Ne pas suggérer les réponses]																																																																																																		
	<table border="0" style="width: 100%; border-collapse: collapse;"> <thead> <tr> <th style="text-align: left; width: 50%;"><u>Homme</u></th> <th style="width: 5%;"></th> <th style="text-align: left; width: 50%;"><u>Femme</u></th> <th style="width: 5%;"></th> </tr> </thead> <tbody> <tr> <td>Ex-petit ami / ex-partenaire romantique.....</td> <td>1</td> <td>Ex-petite amie / ex-partenaire romantique.....</td> <td>1</td> </tr> <tr> <td>Père.....</td> <td>2</td> <td>Mère.....</td> <td>2</td> </tr> <tr> <td>Beau-père (mari de maman).....</td> <td>3</td> <td>Belle-mère (femme de papa).....</td> <td>3</td> </tr> <tr> <td>Beau-père.....</td> <td>4</td> <td>Belle-mère.....</td> <td>4</td> </tr> <tr> <td>Frère.....</td> <td>5</td> <td>Sœur.....</td> <td>5</td> </tr> <tr> <td>Demi-frère.....</td> <td>6</td> <td>Demi-sœur.....</td> <td>6</td> </tr> <tr> <td>Oncle.....</td> <td>7</td> <td>Tante.....</td> <td>7</td> </tr> <tr> <td>Fils.....</td> <td>10</td> <td>Fille.....</td> <td>10</td> </tr> <tr> <td>Autre parent (préciser)_____</td> <td>11</td> <td>Autre parente (préciser)_____</td> <td>11</td> </tr> <tr> <td>Homme Professeur.....</td> <td>12</td> <td>Femme Professeur.....</td> <td>12</td> </tr> <tr> <td>Homme policier.....</td> <td>13</td> <td>Femme policière.....</td> <td>13</td> </tr> <tr> <td>Homme militaire.....</td> <td>14</td> <td>Femme militaire.....</td> <td>14</td> </tr> <tr> <td>Employeur masculin.....</td> <td>15</td> <td>Employeur féminin.....</td> <td>15</td> </tr> <tr> <td>Homme dans mon voisinage.....</td> <td>16</td> <td>Femme dans mon quartier.....</td> <td>16</td> </tr> <tr> <td>Leader communautaire homme.....</td> <td>17</td> <td>Leader communautaire Femme.....</td> <td>17</td> </tr> <tr> <td>Homme chef religieux.....</td> <td>18</td> <td>Femme chef religieux.....</td> <td>18</td> </tr> <tr> <td>Ami garçon.....</td> <td>19</td> <td>Amie fille.....</td> <td>19</td> </tr> <tr> <td>Homme inconnu.....</td> <td>20</td> <td>Femme inconnue.....</td> <td>20</td> </tr> <tr> <td>Proxénète homme.....</td> <td>21</td> <td>Proxénète femme.....</td> <td>21</td> </tr> <tr> <td>Homme d'affaire, propriétaire de bar/hôtel.....</td> <td>22</td> <td>Femme d'affaire, propriétaire de bar/hôtel.....</td> <td>22</td> </tr> <tr> <td>Autre homme (précisez)_____</td> <td>23</td> <td>Autre femme (précisez) _____</td> <td>23</td> </tr> <tr> <td></td> <td></td> <td>Ne sait pas.....</td> <td>8</td> </tr> <tr> <td></td> <td></td> <td>Pas de réponse.....</td> <td>9</td> </tr> </tbody> </table>			<u>Homme</u>		<u>Femme</u>		Ex-petit ami / ex-partenaire romantique.....	1	Ex-petite amie / ex-partenaire romantique.....	1	Père.....	2	Mère.....	2	Beau-père (mari de maman).....	3	Belle-mère (femme de papa).....	3	Beau-père.....	4	Belle-mère.....	4	Frère.....	5	Sœur.....	5	Demi-frère.....	6	Demi-sœur.....	6	Oncle.....	7	Tante.....	7	Fils.....	10	Fille.....	10	Autre parent (préciser)_____	11	Autre parente (préciser)_____	11	Homme Professeur.....	12	Femme Professeur.....	12	Homme policier.....	13	Femme policière.....	13	Homme militaire.....	14	Femme militaire.....	14	Employeur masculin.....	15	Employeur féminin.....	15	Homme dans mon voisinage.....	16	Femme dans mon quartier.....	16	Leader communautaire homme.....	17	Leader communautaire Femme.....	17	Homme chef religieux.....	18	Femme chef religieux.....	18	Ami garçon.....	19	Amie fille.....	19	Homme inconnu.....	20	Femme inconnue.....	20	Proxénète homme.....	21	Proxénète femme.....	21	Homme d'affaire, propriétaire de bar/hôtel.....	22	Femme d'affaire, propriétaire de bar/hôtel.....	22	Autre homme (précisez)_____	23	Autre femme (précisez) _____	23			Ne sait pas.....	8			Pas de réponse.....	9
<u>Homme</u>		<u>Femme</u>																																																																																																	
Ex-petit ami / ex-partenaire romantique.....	1	Ex-petite amie / ex-partenaire romantique.....	1																																																																																																
Père.....	2	Mère.....	2																																																																																																
Beau-père (mari de maman).....	3	Belle-mère (femme de papa).....	3																																																																																																
Beau-père.....	4	Belle-mère.....	4																																																																																																
Frère.....	5	Sœur.....	5																																																																																																
Demi-frère.....	6	Demi-sœur.....	6																																																																																																
Oncle.....	7	Tante.....	7																																																																																																
Fils.....	10	Fille.....	10																																																																																																
Autre parent (préciser)_____	11	Autre parente (préciser)_____	11																																																																																																
Homme Professeur.....	12	Femme Professeur.....	12																																																																																																
Homme policier.....	13	Femme policière.....	13																																																																																																
Homme militaire.....	14	Femme militaire.....	14																																																																																																
Employeur masculin.....	15	Employeur féminin.....	15																																																																																																
Homme dans mon voisinage.....	16	Femme dans mon quartier.....	16																																																																																																
Leader communautaire homme.....	17	Leader communautaire Femme.....	17																																																																																																
Homme chef religieux.....	18	Femme chef religieux.....	18																																																																																																
Ami garçon.....	19	Amie fille.....	19																																																																																																
Homme inconnu.....	20	Femme inconnue.....	20																																																																																																
Proxénète homme.....	21	Proxénète femme.....	21																																																																																																
Homme d'affaire, propriétaire de bar/hôtel.....	22	Femme d'affaire, propriétaire de bar/hôtel.....	22																																																																																																
Autre homme (précisez)_____	23	Autre femme (précisez) _____	23																																																																																																
		Ne sait pas.....	8																																																																																																
		Pas de réponse.....	9																																																																																																

SECTION 11: INTERVENTIONS

No.	Questions et Filtres	Réponses et Codes	Passer à
Q1101	Au cours des 6 derniers mois, avez-vous entendu ou vu quelque chose sur le VIH ou le SIDA ?	<p align="right">Oui 1 Non 2 Ne se souvient pas 3</p>	2→1105
Q1102	De quelle(s) source(s) avez-vous entendu parler du VIH et/ou du SIDA ? Ne pas lire la liste Encercler « 1 » chaque fois qu'une réponse est mentionnée. Plusieurs réponses sont possibles.	<p align="right">Oui Non</p> <p align="right">ii) Radio 1 2 jj) Télévision 1 2 kk) Posters 1 2 ll) Panneaux routiers/ affiches/dépliants 1 2 mm) Amis/parents 1 2 nn) Pairs éducateurs 1 2 oo) Eglise/mosquée 1 2 pp) Agent de santé 1 2 qq) Autres, spécifier _____ 1 2 rr) Ne sais pas 1 2 c) Pas de réponse 1 2</p>	
Q1103	Dans la rue ou dans les centres d'accueil que vous fréquentez avez-vous vu ou entendu quelque chose à propos du VIH/SIDA ?	<p align="right">Oui 1 Non 2 Ne sait pas 3 Pas de réponse 8 Non applicable 9</p>	2→1105 3→1105 8→1105 9→1105
Q1104	Qu'avez-vous entendu ou vu ? (Ne pas suggérer de réponses, Encercler '1' chaque fois qu'une réponse est mentionnée)	<p align="right">Oui Non</p> <p align="right">a) Affiches sur les IST/SIDA 1 2 b) Dépliants sur les IST/SIDA 1 2 c) Autocollants sur IST/SIDA 1 2 d) Un pair éducateur parlant des IST/SIDA 1 2 e) Un agent de santé parlant du VIH/SIDA 1 2 f) Condoms 1 2 g) Autre _____ 1 2 h) Ne sais pas 1 2 i) Non-réponse</p>	
Q1105	Heure de fin de l'enquête	[] [] heures [] [] minutes	

Voici la fin de notre questionnaire. Merci beaucoup pour le temps mis à répondre à ces questions. Nous apprécions votre assistance.